العروة الوثقى

تاليف

الفقيه الاعظم آية‌الله الكبرى

السيد محمد كاظم الطباطبائي اليزدي قدس سره

(ت ١٣٢٧)

بخط شريف

The Open School
P.O. BOX 53573
CHICAGO, IL 60653-0398

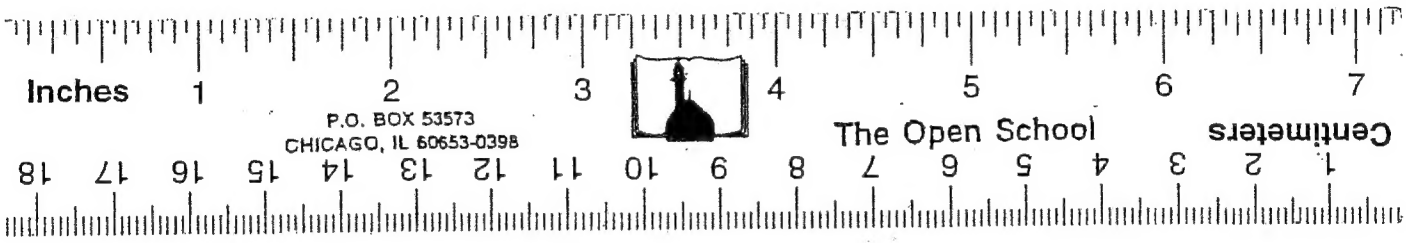
Inches
1
2
3
4
5
6
7
P.O. BOX 53573
CHICAGO, IL 60653-0398
The Open School
Centimeters
18 17 16 15 14 13 12 11 10 9 8 7 6 5 4 3 2 1

ترجمة المؤلف

مستلة من كتاب فهرس التراث

بقلم محمد حسين الحسيني الجلالي

طبعة ١٤٢٢ للهجرة

محمد كاظم الطباطبائي اليزدي (- ١٣٣٧)*

السيد محمد كاظم بن عبدالعظيم الطباطبائي اليزدي.

مما قال شيخنا العلامة: «مرجع الشيعة، وحافظ الشريعة، والمنتهىٰ إليه الرئاسة العامة الإلـٰهية على الطائفة الحقة الإمامية أدام الله ظلّه، هاجر مـن يـزد إلى اصـفهان للتحصيل ثم إلى النجف، وحضر درس المجدّد الشيرازي ثم هاجر إلى سامراء» .

وقال الشيخ محمد حسن كاشف الغطاء في العروة المطبوعة سنة ١٣٢٢ هـ: «كان السيد الاستاذ ﷺ شرع فيه في السنة الثانية والعشرين بعد الألف والثلاثمائة، وكان كـلّ يومين أو ثلاث ينتهز من وقته المستغرق بأشغال المرجعية العظمىٰ فرصة يحرّر فيها من هذا الكتاب الورقتين والثلاث بخطه الدقيق، يرفعها لي والىٰ آية اللّٰه الشيخ أحمد تغمّده الله برضوانه لأجل إصلاح عباراته من حيث العربية ورفع الركاكة والتعقيد والنظر في أدلّة الفروع ومطابقة الفتوىٰ للدليل؛ حذراً من أنّ مشغوليته العظمىٰ أدخلت سهواً عليه فـي ذلك أو غفلة، ولا يعتمد على غيرنا في هذا الشأن» . ثم أشار إلى أنّه بطلب المؤلف أشرف على طبعها الأوّل في مطبعة دار السلام ببغداد سنة ١٣٢٨ هـ.

وحدثني السيد عبدالعزيز الطباطبائي أنه يعدّ كتاباً في حياته.

أسند اليه السيد المرعشي في الإجازة الكبيرة: ٩٠ .

(*) **يراجع**: طبقات اعلام الشيعة ١٤: ٥٠٤ ، تعليقة العروة الوثقىٰ: ٢١٤، ط / النجف سنة ١٣٦٧ هـ، الاجازة الكبيرة: ٩٠.

من آثاره:

١ ـ تعليقة المكاسب؛ للشيخ الأنصاري (ت/١٢٨٣ هـ):

طبع طبعة حجرية في سنة ١٣١٥ هـ، وطبعة حروفية في مكتبة الشمس بقم سنة ١٤٧٦ هـ.

٢ ـ رسالة في التعادل والتراجيح:

طبع طبعة حجرية في سنة ١٣١٦ هـ.

٣ ـ رسالة جواز اجتماع الأمر والنهي:

طبع طبعة حجرية سنة ١٣١٦ هـ. وبذيله رسالتان للآقا حسين الخوانساري والمحقق السبزواري.

٤ ـ الصحيفة الكاظمية:

مجموعة أدعية من إنشائه على غرار الصحيفة الكاملة، طبع في مطبعة دار السلام ـ بغداد سنة ١٣٣٧ هـ. مع (بستان نياز) له.

٥ ـ العروة الوثقىٰ:

طبع الجزء الأوّل في مطبعة دار السلام ببغداد سنة ١٣٣٠ هـ، وطبع الجزآن ٢ و٣ ـ وهما في المعاملات ـ في مطبعة الحيدري بطهران سنة ١٣٣٧ هـ، وطبع ايضاً في المطبعة الحيدرية في النجف سنة ١٣٤٢ هـ.

ووصفه شيخنا العلامة بقوله: «رسالة فتوائية خرج منه أكثر أبواب الفقه، ومسائل الطهارة والصلاة والصوم والزكاة والخمس والحج والنكاح، تشتمل على ثلاثة الاف ومائتين وستين مسألة»[1].

قال الجلالي: وسألت نجل المؤلف السيد أسد الله الطباطبائي عن نسخة المؤلف، فأراني نسخة بلا تاريخ وليس فيها ذكر للمؤلف، وكانت بخط دقيق، وقال: انها خطّه، وفي آخرها مناقب بخط ولده السيد محمد، وهو اعرف بخصوصياتها. وورد في أول الحج

---

(١) الذريعة ١٥: ٢٥٢.

تصريح بأنّ نجل المؤلّف الأرشد السيد محمد زاد في أوّل الحج، وقد جاء في المطبوع بالطبعة الثانية في سنة ١٣٣٠ مايلي: «من أول كتاب الحج الى هنا لنجله الأمجد الأوحد حضرة السيد محمد بأمر والده دام ظلهما وعلا مجدهما»[١]. وهـذه الزيـادات عشـرة صفحات.

وجاء على المطبوع أبيات شعرية، منها:

كـاظم أهـل البـيت بـالعروة ... الوثقىٰ أتىٰ فاستوجب الشكـرا
والناس في الأشياء قد تستوي ... ومـا اسـتوت عـلماً ولا خـبراً
والشـرع بـيت للـهدىٰ قـائم ... والبـيت أهـلوه بـه أدرىٰ

ولقد حدثني السيد عبدالعزيز الطباطبائي سبط المؤلف، أنّ لابنه الأرشد السـيد محمد تعليقة على الكتاب.

وقد تعاقبت التعاليق على هذا الكتاب بعد عصر المؤلف:

وأولى تعليقة وقفت عليها لتلميذه كاشف الغطاء.

واختلفت اساليب التعاليق على هذا الكتاب مـن حـيث الاخـتصار والبسـط، وأوجزها وأخصرها تعليقة الوالد، وقد كان والدي رحمه الله يقول: «إنّ الحـر يكـتفي بالاشارات والتأمل والتدبّر والنظر» وكان﵀ يقول: «من فهم وجوه التأمل والنـظر فـهو مجتهد».

وأول شرح مطبوع لهذا الكتاب طبع باسم الفقه الأرقىٰ في شرح العروة الوثـقىٰ لتلميذ المؤلف الشيخ عبدالكريم الزنجاني، سنة ١٣٣٢ هـ، وأُعيد طبعه ثانيةً في النجف الأشرف سنة ١٣٨٠ هـ، والمطبوع ليس سوىٰ مجلد واحد من المقدمة.

وأشهر الشروح له هو مستمسك العروة الوثقىٰ، للسيد محسن الطباطبائي الحكيم المتوفى سنة ١٣٩١ هـ، وأُولىٰ تعليقة هي لتلميذ المؤلف السيد محمد الفـيروزآبـادى، المتوفى سنة ١٣٤٥ هـ.

---

(١) انظر العروة الوثقى: ٤٧٦ (الطبعة الثانية سنة ١٣٣٠ هـ).

وأولىٰ تعليقة مطبوعة على الكتاب للشيخ محمد حسين كاشف الغطاء. طبعت طباعة حجرية في النجف الأشرف سنة ١٣٦٧ هـ.

وذكر شيخنا العلامة الطهراني في الذريعة سبعة حواش على الكتاب، وهي:

١ ـ للشيخ محمد حسين النائيني (ت/١٣٥٥ هـ) مطبوعة.

٢ ـ للشيخ محمد رضا آل ياسين ـ مطبوعة.

٣ ـ للسيد اغا حسين القمي ـ مطبوعة.

٤ ـ للشيخ عبدالكريم اليزدي (ت/ ١٣٥٥ هـ) مطبوعة في سنة ١٣٤٧ هـ بايران.

٥ ـ للشيخ عبدالله المامقاني (ت/١٣٥١ هـ) مطبوعة.

٦ ـ للسيد محسن الحكيم (ت/١٣٩١ هـ) وصفهاﷺ بانها في تسع مجلدات ويظهر انه يقصد الشرح، لا التعليقة.

٧ ـ للسيد محمد الفيروز آبادي (ت/١٣٤٥ هـ).

كما ذكرﷺ كتاب: «غاية القصوىٰ في ترجمة العروة الوثقىٰ» وانها ترجمة لاوائل الكتاب وجملة من كتاب الصلاة؛ للشيخ عباس بن محمد رضا القمي المتوفى ٢٣ ذي الحجة ١٣٥٩ هـ، والبقية من الترجمة للسيد أبو القاسم الاصفهاني، وأنه قد طبع ببغداد سنة ١٣٣٩ هـ»[1].

٦ ـ الكلم الجامعة والحكم النافعة:

من إنشائه وإملائه، جمعها وشرحها الشيخ محمد حسن الجواهري (ت/١٣٣٥ هـ)، طبع ببغداد مع العروة سنة ١٣٣٨ هـ.

---

(١) وصفهاﷺ بانها في تسعه مجلدات ويظهر انه يقصد الشرح، لا التعليقة، وانظر الذريعة ٦: ١٤٩، الذريعة ١٦: ١٤.

کتاب : عروة الوثقیٰ

تالیف مرحوم آیت الله سید

محمد کاظم طباطبائی یزدی (د ۱۳۳۷)

بخط مبارک خودشان

اصل نسخه موجود نزد

نوه آن مرحوم حجة الاسلام

سید عبد العزیز طباطبائی

The Open School
P.O. BOX 53573
CHICAGO, IL 60653-0398

هذه الصفحة بياض في الفيلم المصور
في كتاب العروة الوثقى مما أنعم الله
على تأليف فقيه أهل البيت السيد محمد كاظم
الطباطبائي اليزدي (ت ١٣٣٧) والنسخة
بخطه في حوزته بسطه السيد
عبد العزيز الطباطبائي حفظه الله

The Open School
P.O. BOX 53573
CHICAGO, IL 60653-0398

هذا الملف بخط السيد اسد الله الطباطبائي (ره)
محل المؤلف ونفعه "نسمة الصبا"
في ملك الاحقر اسد الله الطباطبائي

The Open School
P.O. BOX 53573
CHICAGO, IL 60653-0398

هذه الصفحة مباحة في الفيلم المصور
من كتاب العروة الوثقى مما أنعم به البلوك
من تأليف فضيلة هل البيت (؟) السيد محمد كاظم
الطباطبائي اليزدي (ت ١٣٣٧) والنسخة
مخطوطة في حوزة سيطة السيد
عبد العزيز الطباطبائي حفظه الله

The Open School
P.O. BOX 53573
CHICAGO, IL 60653-0398

بسم الله الرحمن الرحيم

الحمد لله رب العالمين وصلى الله على خير خلقه محمد وآله الطاهرين

مسئلة يجب على كل مكلف في عباداته ومعاملاته ان يكون مجتهداً او مقلداً او محتاطاً مسئلة الاقوى جواز العمل بالاحتياط مجتهداً كان اولا لكن يجب ان يكون عارفاً بكيفية الاحتياط بالاجتهاد او بالتقليد مسئلة قد يكون الاحتياط في الفعل كما اذا احتمل كون الفعل واجباً وكان قاطعاً بعدم حرمته وقد يكون في الترك كما اذا احتمل حرمة فعل وكان قاطعاً بعدم وجوبه وقد يكون في الجمع بين امرين مع التكرار كما لم يعلم ان وظيفته القصر او التمام مسئلة الاقوى جواز الاحتياط ولو كان مستلزماً للتكرار وان كان الاحوط الاحتياط او التقليد مسئلة في مسئلة جواز الاحتياط يلزم ان يكون مجتهداً او مقلداً لان المسئلة خلافية مسئلة في الضروريات لا حاجة الى التقليد كوجوب الصلوة والصوم ونحوهما وكذا في اليقينيات اذا حصل له اليقين وفي غيرها يجب التقليد ان لم يكن مجتهداً اذا لم يمكن الاحتياط وان امكن مخيّر بينه وبين التقليد مسئلة عمل العامي بلا تقليد ولا احتياط باطل مسئلة التقليد هو الالتزام بالعمل بقول مجتهد معيّن وان لم يعمل بعد بل ولو لم يأخذ فتواه فاذا اخذ رسالته وبنى التزم بالعمل بما فيها كفى في تحقق التقليد مسئلة الاقوى جواز البقاء على تقليد الميت ولا يجوز تقليد الميت ابتداء مسئلة اذا عدل عن الميت الى الحي لا يجوز له العود الى الميت مسئلة لا يجوز العدول عن الحي الى الحي الا اذا كان الثاني اعلم مسئلة يجب تقليد الاعلم مع الامكان على الاحوط ويجب الفحص عنه مسئلة اذا كان هناك مجتهدان متساويان في الفضيلة يتخير بينهما الا اذا كان احدهما اورع فيختار الاورع مسئلة اذا لم يكن للاعلم فتوى في مسئلة من المسائل يجوز في تلك المسئلة الاخذ من غير الاعلم وان امكن الاحتياط مسئلة اذا قلد مجتهداً كان مجزياً له على تقليد الميت فمات ذلك المجتهد لا يجوز البقاء على تقليده في هذه المسئلة بل يجب الرجوع الى الحي الاعلم في جواز البقاء وعدمه مسئلة عمل الجاهل المقصر باطل وان كان مطابقاً للفتوى واما الجاهل القاصر او الغافل فان كان غافلاً حين العمل وحصل منه قصد القربة فان كان مطابقاً لفتوى المجتهد الذي قلد بعد ذلك كان صحيحاً والاحوط مع ذلك وجوب مطابقته لفتوى المجتهد الذي كان يجب عليه تقليده حين العمل او لا حتياطاً مسئلة المراد من الاعلم من يكون اعرف بالقواعد والمدارك للمسئلة واكثر اطلاعاً لنظائرها واجود فهماً للاخبار والحاصل ان يكون اجود استنباطاً ويعبر عنه بالمرجع في تقليد اهل الجزة والاستنباط

مسئلة اذا عدل المجتهد عن الفتوى الى التوقف والرد وجب على المقلد الاحتياط او العدول الى الاعلم بعد ذلك
المجتهد. مسئلة اذا كان هناك مجتهدان متساويان في العلم كان للمقلد تقليد ايهما شاء ويجوز التبعيض في
المسائل واذا كان احدهما ارجح من الآخر في العدالة او الورع او نحو ذلك فالاولى بل الاحوط اختياره
مسئلة اذا قلد رجلا مجرته العدول حيا الى الاعلم ثم وجد اعلم من ذلك المجتهد فالاحوط العدول الى ذلك الاعلم
وان قال الاول بعدم جواز مسئلة اذا قلد شخصا بتخيل انه زيد بن [illegible] فان كان [illegible] بين في التقليد ولم
يكن باحد وجه التقييد بطل والا لم يشكل مسئلة فتوى المجتهد يعلم باحد امور الاول ان يسمع منه فتواه الثاني
بخبر عدلين عدلا. الثالث احبار عدل واحد بل يكفي خبر شخص موثوق به وجب قبول خبره طبنا وان تكرر عادة
الرابع [illegible] الزوجان [illegible] ولا يبعد ان تكون امارة من الغلط. مسئلة اذا قلد من ليس اهلا لاخذ الفتوى ثم التفت
وجب عليه العدول. وحال الاعمال السابقة حال على الجاهل الغير المقلد وكذا اذا قلد غير الاعلم وجب عليه
العدول الى الاعلم واذا قلد الاعلم ثم صار بعد ذلك غيره اعلم وجب العدول الى الاعلم على الاحوط. مسئلة اذا تساوى
الاعلم من شخصين ولم يكن التخيير فان امكن الاحتياط بين القولين فهو والا فالاحوط التخيير بينهما
مسئلة اذا شك في موت المجتهد او في تبدل رايه او عروض ما يوجب عدم جواز تقليده يجوز له البقاء على ان
يتبين الحال مسئلة اذا علم انه كان عالما بالاحكام ثم غفل ولم يعلم مقدار ما نسيه فالاحوط قضاء اعماله السابقة
اذا لم يعلم بكيفيتها ومواقعها للواقع او لفتوى المجتهد الذي كان مكلفا بالرجوع اليه فهو واجب فيقضي القدر
الذي يعلم معه بالبراءة على الاحوط وان كان لا يبعد جواز الاكتفاء بالقدر المتيقن. مسئلة اذا علم ان اعماله
كانت مع التقليد لكن لا يعلم انها كانت عن تقليد صحيح ام لا بنى على الصحة. مسئلة اذا قلد مجتهدا ثم شك
في اجتهاده بعد ذلك لم يجب عليه الفحص. مسئلة من ليس اهلا للفتوى يحرم عليه الافتاء وكذا من ليس اهلا للقضاء
يحرم عليه القضاء بين الناس وحكمه ليس بنافذ ولا يجوز الترافع اليه ولا الشهادة عنده والمال الذي يدخل
بحكمه حرام وان كان الآخذ محقا الا اذا انحصر استنقاذ حقه بالترافع عنده. مسئلة [illegible] بلحية وعدالة الكاتب [illegible] يجب في المفتي والقاضي العدالة وتثبت العدالة بشهادة
عدلين وبالمعاشرة المفيدة للعلم بالملكة او الاطمينان بها وبالشياع المفيد للعلم. مسئلة اذا صحت مدة
[illegible] بعد ذلك في ان اعماله كانت عن تقليد صحيح ام لا يجوز له البناء على الصحة في اعماله
السابقة وفي اللاحق يجب عليه التصحيح فعلا. مسئلة في مسئلة التقليد يجب على العامي ان يقلد الاعلم
في مسئلة وجوب تقليد الاعلم او عدم وجوبه ولا يجوز ان يقلد غير الاعلم اذا افتى بعدم وجوب تقليد الاعلم
بل لو افتى الاعلم بعدم وجوب تقليد الاعلم يشكل جواز الاعتماد عليه فالعامي المتيقن للعامي تقليد الاعلم في
القريبات العزميات

مسئلة الاحوط عدم تقليد [illegible] في المسئلة التي توافق فتواه فتوى الافضل مسئلة تقليد غير الاعلم جائز [illegible] جائز [illegible] هل يجوز

[illegible] اذا اصل [illegible] وان كان من اهل العلم كما انه يجب على غير المجتهد التقليد وان كان من اهل العلم مسئلة يعرف اجتهاد المجتهد بالعلم الوجداني كما اذا كان المقلد من اهل الخبرة وعلم باجتهاد شخص وكذا يعرف بشهادة عدلين من اهل الخبرة اذا لم تكن معارضة بشهادة اخرين من اهل الخبرة بنفيان عنه الاجتهاد وكذا يعرف بالشياع المفيد للعلم وكذا الاعلمية تعرف بالعلم او البينة الغير المعارضة او الشياع المفيد للعلم

مسئلة اذا كان مجتهدان لا بينة على اعلمية احدهما لكن حصل الظن بكن تحصيل العلم باعلمية باحدهما ولا البينة فان حصل الظن باعلمية احدهما تعين تقليده بل لو كان في احدهما احتمال الاعلمية يقدم كما اذا علم انهما اما متساويان او هذا المعين اعلم ولا يحتمل اعلمية الاخر فالاحوط تقليد من يحتمل اعلميته

مسئلة تشترط في المجتهد امور البلوغ والعقل والايمان والعدالة والرجولية والحرية على قول والاصح وكونه مطلقا فلا يجوز تقليد المتجزي والميت فلا يجوز تقليد الميت ابتداء فلم يجوز البقاء كما مر وان لا يكون اعلم فلا يجوز مع الاحوط تقليد المفضول مع التمكن من الافضل وان لا يكون متقيدا على الدنيا وطالبا لها مكتسبا محتالا في تحصيلها ففي الجزم من كان صائنا لنفسه قادرا على اداء مطيعا لامر مولاه فللعوام ان يقلدوه

مسئلة اذا عرض للمجتهد ما يوجب فقدان شرط يجب على المقلد العدول الى غيره واذا قلد من لم يكن جامعا ومضى عليه برهة من الزمان كان كمن لم يقلد اصلا فالجاهل القاصر او المقصر مسئلة اذا قلد من يجب العدول عنه على تقليد الميت فمات وقلد من يجب البقاء عليه على تقليد الاول فهل يجب البقاء في جميع المسائل او [illegible] حرمة البقاء او

مسئلة يجب على المكلف العلم باجزاء العبادة وشرائطها وموانعها وقواطعها ولو لم يعلمها تفصيلا لكن علم اجمالا ان عمله واجد لجميع [illegible] اجزاء وفاقد لشروط صح وان لم يعلمها تفصيلا [illegible] يجب [illegible] مسائل الشك والسهو بالمقدار [illegible] محل الابتلاء غالبا نعم لو اطمئن من نفسه انه لا يبتلي بالشك والسهو صح عمله ان لم يحصل العلم باحكامه

مسئلة كما يجب التقليد في الواجبات والمحرمات يجب في المستحبات والمكروهات والمباحات بل يجب تعلم حكم كل شيء يصدر منه واو كان من العبادات او المعاملات او العاديات

مسئلة اذا علم ان الفعل الفلاني ليس حراما ولم يعلم انه واجب او مباح او مستحب او مكروه جاز له الاتيان به لان ياتي به لاحتمال كونه مطلوبا وبرجاء الثواب واذا علم انه ليس بواجب ولم يحتمل كونه حراما يعلم انه حرام او مكروه او مباح لان يتركه لاحتمال كونه مبغوضا

مسئلة الظاهر ان العدول برأي المجتهد لا يجوز للمقلد البقاء على رأيه الاول مسئلة

على الظاهر الكاشف عنها او ظنا وثبت بشهادة العدلين او بالشياع المفيد للعلم

٧ مجتهدا ام

٧ وان لا يكون متقيدا على الدنيا وطالبا لها مكتسبا من الزنا ح

مسئلة اذا تعارض الناقلان في نقل الفتوى تساقطا وكذا البينتان واذا تعارض النقل مع السماع عن المجتهد
قدم ما في الرسالة شفاها السماع مقدم وكذا اذا تعارض ما في الرسالة مع السماع ومع تعارض النقل ما في الرسالة مقدم
اذا كانت مسئولة من الغلط مسئلة اذا عرضت مسئلة لا يعلم حكمها ولم يكن المجتهد الاعلم حاضرا فان امكن تاخير
الواقعة الى السؤال يجب ذلك والا فان امكن الاحتياط تعين وان لم يمكن يجوز الرجوع الى مجتهد اخر الاعلم
فالاعلم وان لم يكن هناك مجتهد اخر والمسالة يجوز العمل بقول المشهورين العلماء اذا كان هناك من
يقدر على تعيين قول المشهور واذا عمل بقول المشهور ثم تبين له بعد ذلك مخالفته لفتوى مجتهده عليه الاعادة
او القضاء واذا لم يقدر على تعيين قول المشهور يرجع الى اوثق الاموات وان لم يمكن ذلك ايضا يعمل بظنه
وان لم يكن له ظن باحد الطرفين يبنى على احدهما وعلى التقادير بعد الاطلاع على فتوى المجتهد ان كان مخالفا لفتواه
عليه الاعادة او القضاء مسئلة اذا قلد مجتهدا ثم مات فقلد غيره ثم مات فقلد ميتا فهل يجوز البقاء على تقليد
الميت او يجوز فهل يبقى على تقليد المجتهد الاول او الثاني الاظهر الثاني والاحوط مراعاة الاحتياط مسئلة
يكفي في تحقق التقليد اخذ الرسالة والالتزام بالعمل بما فيها وان لم يعلم ما فيها ولم يعمل فلو مات مجتهده يجوز له البقاء
وان كان الاحوط مع عدم العلم بل مع عدم العمل لو كان بعد العلم عدم البقاء والعدول الى الحي بل الاحوط عدم
البقاء مطلقا ولو كان بعد العلم والعمل مسئلة في اختلافات الاعلم اذا لم يكن له فتوى يتخير المقلد بين العمل بها
وبين الرجوع الى غيره الاعلم فالاعلم مسئلة الاحتياط المذكور في الرسالة اما استحبابي وهو ما اذا كان مسبوقا
او ملحوقا بالفتوى واما وجوبي وهو ما لم يكن معه فتوى وسمي بالاحتياط المطلق وفيه يتخير المقلد بين العمل
والرجوع الى مجتهد اخر واما القسم الاول فلا يجب العمل به ولا يجوز الرجوع الى الغير بل يتخير بين العمل بمقتضى الفتوى
وبين العمل به مسئلة في صورة تساوي المجتهدين يتخير بين تقليد ايهما شاء وهو كما يجوز التبعيض حتى في احكام العمل
الواحد مثلا لو كان مفتى احدهما وجوب جلسة الاستراحة واستحباب التثليث في التسبيحات الاربع
وفتوى الاخر بالعكس يجوز ان يقلد الاول في استحباب التثليث والثاني في استحباب الجلسة مسئلة لا يخفى ان
تشخيص موارد الاحتياط عسر على العامي اذ لا بد فيه من الاطلاع التام ومع ذلك قد يتعارض الاحتياطان فلا يدري
الراجح وقد لا يلتفت الى اشكال المسئلة حتى يحتاط وقد يكون الاحتياط في ترك الاحتياط مثلا اباء المستعمل
رفع الحدث الاكبر لكن اذا فرض انحصار الماء فيه الاحوط التوضي به بل يجب ذلك بناء على كون احتياط الترك
مستحبا بها والاحوط الجمع بين التوضي به والتيمم وايضا الاحوط التثليث في التسبيحات الاربع لكن اذا كان في ضيق
الوقت ويلزم من التثليث وقوع بعض الصلاة خارج الوقت فالاحوط ترك هذا الاحتياط ويلزم تركه وكذا التيمم
بالجبيرة خلافا للاحتياط لكن اذا لم يكن معه الا هذا فالاحوط التيمم به وان كان معه احد الطهورين فقط فالاحوط الجمع

مسئلة اذا كان مجتهدان احدهما اعلم في العبادات والاخر اعلم في المعاملات فالاحوط تقليد الاول وكذا
اذا كان احدهما اعلم في بعض العبادات مثلا والاخر في البعض الآخر فانه اذا نقل شخص فتوى المجتهد
خطأه يجب عليه اعلام من تعلم منه وكذا اذا ظهر للمجتهد في بعض فتاواه يجب عليه اعلام مسئلة اذا تذكر
في اثناء الصلوة مسئلة لا يعلم حكمها يجب عليه ابطال صلوته على احد الطرفين لتقصيره في السؤال عن الحكم قبل الصلوة
وانه اذا كان ما اتى به على خلاف الواقع لم يصح صلوته فلو فعل ذلك وكان صحيحا لا يجب عليه الاعادة
يجب على العامي في زمان الحضور من المجتهد او عن الاعلم ان احتاط في اعماله مسئلة الماذون والوكيل عن
المجتهد في التصرف في الاوقاف وفي امور القصر ليس لهما التصرف بخلاف المنصوب من قبله
كما اذا نصبه متوليا للوقف او قيما على القصر فانه تبطل توليته وقيمومته على الاحوط مسئلة اذا بقي على
تقليد الميت من دون ان يقلد الحي في هذه المسئلة كان كمن عمل من غير تقليد مسئلة اذا قلد من يقول
بالمرة مثلا في التسبيحات الاربع واكتفى بها او قلد من يكتفي في التيمم بضربة واحدة ثم مات المجتهد فقلد من
يقول بوجوب التعدد فيجب عليه اعادة الاعمال السابقة وكذا لو قلد من يقول بعدم وجوب اعادة اعمال المجتهد
بحكم بالصحة ثم مات وقلد من يقول بالبطلان يجوز له البناء على الصحة نعم فيما يجب عليه العمل بفتوى
المجتهد الثاني واما اذا قلد من يقول بطهارة شيء كالغسالة ثم مات من يقول بنجاسته فملاقيات
والاعمال السابقة محكومة بالصحة وان كانت مع العلم بذلك الشيء واما نفس ذلك الشيء اذا كان
باقيا فلا يحكم بعد ذلك بطهارته وكذا في الحائية والحرمة فاذا افتى المجتهد الاول بحلية لحم الحديد
مثلا فذبح حيوانا كذلك فمات المجتهد وقلد من يقول بحرمته فان باعه او اكله حكم بصحة البيع والباعة والاكل واما
اذا كان الحيوان المذبوح موجودا فلا يجوز بيعه ولا اكله وهكذا مسئلة الوكيل في عمل عن الغير اذا قطع عقد
او ايقاع او اعطاء خمس او زكوة او كفارة او نحو ذلك يجب ان يعمل بمقتضى تقليد المنوب لا بتقليد نفسه
اذا كانا مختلفين وكذلك الوصي فلو كان وصيا في استيجار الصلوة عنه يجب ان يكون على وفق تقليد
مجتهد الميت مسئلة اذا كان البايع مقلدا لمن يقول بصحة المعاطاة مثلا دون المشتري والمشتري
مقلدا لمن يقول بالبطلان لا يصح البيع لانه مستلزم بطرفين فاللازم ان يكون صحيحا من الطرفين وكذا في
كل عقد كان مذهب احد الطرفين بطلانه ومذهب الآخر صحته مسئلة في مسئلة المرافعات
اختيار تعيين الحاكم بيد المدعي الا اذا كان مختار المدعى عليه فيلزم مع وجود الاعلم والا مكان الترافع
اليه الاحوط الرجوع اليه مطلقا مسئلة اذا حكم الحاكم الجامع للشرايط لا يجوز نقضه ولو لمجتهد آخر الا اذا
تبين خطأه مسئلة اذا نقل ناقل فتوى المجتهد لغيره ثم تبدل رأي المجتهد في تلك المسئلة لا يجب على الناقل
اعلام من سمع منه الفتوى الاول وان كان احوط بخلاف ما اذا تبين له خطأه في النقل فانه يجب عليه الاعلام

مسئلة التراب الذي اذا اجتمع ... وكذا الفرش ... كانت ... اذا ... بنزول المطر عليه ... اذا ... ورق الشجر ... طرحه على الارض مسئلة ... الماء الكائن ... اذا كان ... فالبياض ... اذا كان ... او عدمه واذا ... قبل الكبيرة ... سقي ... كالاب ... ينبع لها مسئلة ... بنزول ... حتى ... واما ... الطين ... الاصل الواحد ... مسئلة ... ينزل ... الاصل ... الاصل الواحد ... مسئلة ... ينزل ...

٩ مسئلة الاصل الواحد اذا سعى بالسعي فظهر ... اذا سعى بالسعي فظهر ...

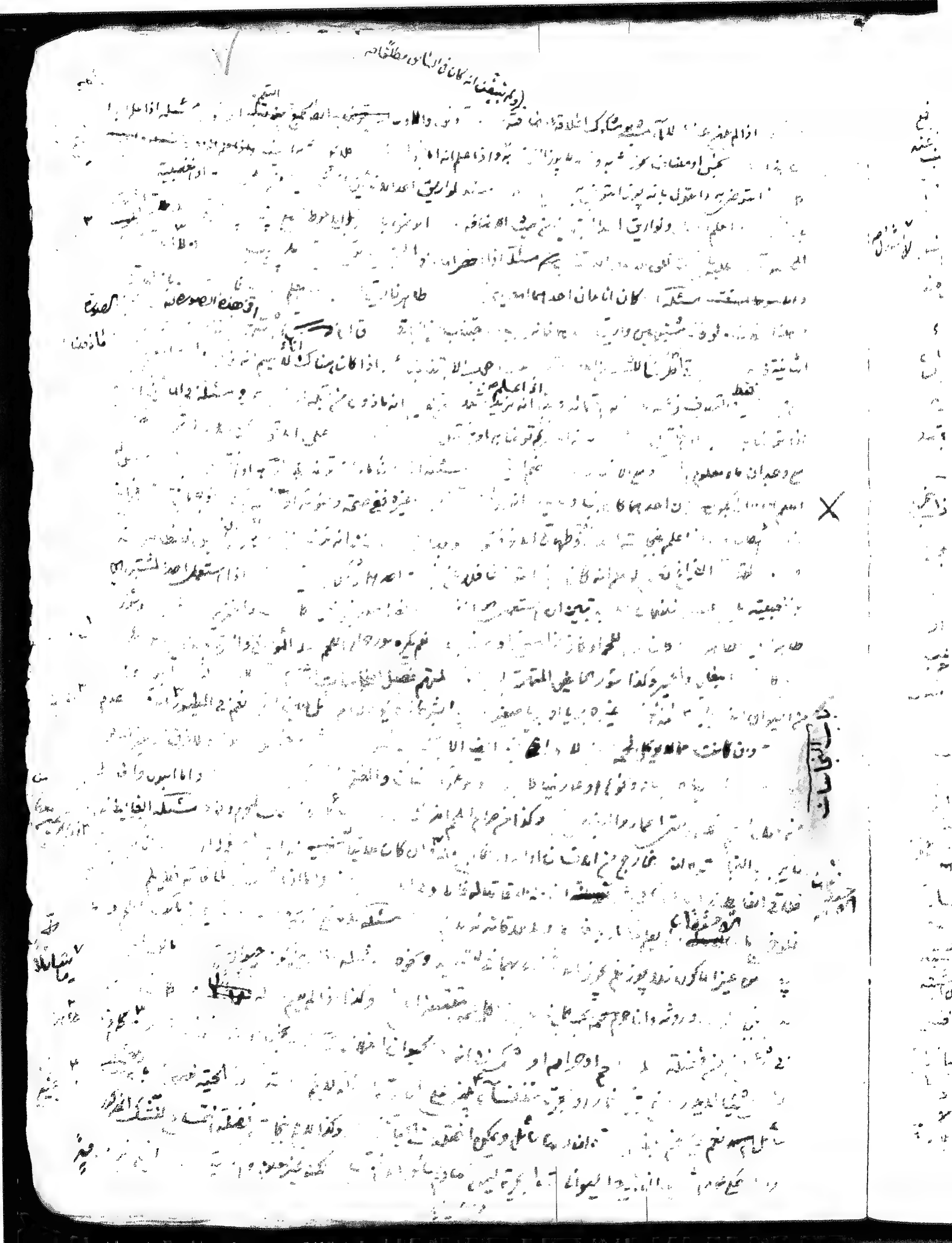

فصل الماء المستعمل في الوضوء

وارفع الحدث

وارفع الخبث

فصل الماء النجس

فصل الماء المشكوك

الخامس ... كالمرجود تحت الاظفار ... قتل سيد الشهداء ... ويستثنى من حكم النجاسة المتخلف في الذبيحة بعد خروج المتعارف ... او في اللحم او في القلب او الكبد فانه طاهر نعم اذا وجد دم الاوداج في الخوف ... وامس الذبيحة ... ويشترط في التخلف ان يكون ... لحمه عرفا ... فالمتخلف من الاوداج ... كالعلقة المستحيلة ... والاعضاء ... في البيض ... الذي يوجد في البيض ... فالاقوى الاجتناب عنه ... لكن اذا ... الصفار ... دقيقة لا يجب ... الا اذا تميزت ... المتخلف في الذبيحة وان كان ... لكنه حرام ... في اللحم ما جمد ... مسئلة الدم الذي ... جنس العسكر ... صفة ... عليه ... مسئلة الدم ... جنس ونجس للاول ... مسئلة البيض ... ولكنه لا يخلو عن ... مسئلة الدم ... فلا يحكم ... مسئلة الدم ... في كونه من ... لشئ الا ... انه دم ... واذا لم ... الصفار ... كم ... فاذا ... او ... لظاهر ... عرفا ... ان ... وبين ما كان ... على فحكم ... عرفي ... ام لا ... بالطهارة ... مسئلة اذا ... فيه ... طاهر ... الا اذا ... مسئلة الدم ... قليلا ... العرف ... مسئلة اذا ... كما ... الدم ... وان علم ... مسئلة اذا ... مسئلة الدم ... من ... الدم ... والاولى ... مسئلة الدم ... الا ... او ... ان لم ... واجبا ... كم ... اصل كونه ... كالدم ... الكلب والخنزير ... كالشعر ... واجتمع ... مع الاخر ... عليه اسم ... كان ظاهرا ... المتولد ... مسئلة اذا لم يصدق ... الكلب النابح ... والهود والنصارى ...

مسئلة اذا وقع نجاسة اخرى كقطرة من البول مثلا على الدم الاقل بحيث لم يتعد عنه ولم يصل الى الثوب فيصير حكم الجميع حكم الاكثر فلا يعفى عنه ما لم تقع فيه الصلوة والثالث ما يعفى عنه مالا تتم فيه الصلوة من الملابس كالقلنسوة والعرقجين والكمة والجورب والنعل والخاتم والخلخال ونحوها بشرط ان لا يكون من المتنة ولا من اجزاء نجس العين كالكلب والخنزير والمناط امكان الستر بلا علاج فان نعم او تحزم بمثل الدستمال مما لا يعد العورة بلا علاج لكن يمكن الستر به بشده بحبل ونحوه حرق لا مانع من الصلوة فيه والا فالعمامة الملفوفة التي تستر العورة اذا فلت قد يكون معفوا الا اذا خيطت بعد اللف بحيث تصير مثل القلنسوة فالمناط الواقع المجهول الذي كانت فيه الصلوة مثل الكيس والدراهم والدنانير ونحوها واما اذا كان حاتم فيه الصلوة كما اذا جعل ثوبه المتنجس في جيبه مثلا ففيه اشكال والاحوط الاجتناب ويشترط في المعفو ان كان من الاعيان النجسة كالميتة والدم وشعر الكلب والخنزير فان الاحوط اجتنابها حملها في الصلوة مسئلة الخيط المتنجر الذي خيط به الجرح يعفى من المحمول بخلاف ما خيط به الثوب ومثل سوزن القياطين والزردوزان فانها تعد من اجزاء اللباس لا معفو من نجاستها الخامس ثوب المربية للصبي اما كانت او غيرها فتبعة وستاتي ذكر كان الحامل في الثاني وان كان الاحوط الاقتصار على الذكر فنجاسته معفوة بشرط غسله في كل يوم مرة مجزية بين ساعاته وان كان الاولى غسلها اخر النهار لتعقب الظهر وغسلها بين مع الطهارة اومع خفة النجاسة وان لم يغسل كل يوم مرة فالصلوات الواقعة فيها مع النجاسة باطلة ويشترط في العفو عن نجاسته تحصيل ثوب اخر ان امكن ولا حرج بين ان يكون تمكنه من تحصيل الثوب طاهرا شراء او اجارة او استعارة او ان كان الاحوط الاقتصار على صورة عدم التمكن مسئلة الحاق بدنها بالثوب في العفو عن نجاسته محل اشكال وان كان لا يخلو عن وجه مسئلة في الحاق المربي بالمربية اشكال وكذا الحق من تواتر بوله فصل السادس يجب الغسل من كل نجاسة في البدن او الثوب في حال الاضطرار فصل في المطهرات وهي امور احدها الماء وهو عمدتها كان سائر المطهرات محصورة باشياء خاصة بخلافه فانه مطهر لكل متنجس حتى الماء المضاف بل تطهر بعض الاعيان النجسة كالميت الانساني ويشترط في التطهير به امور بعضها شرط في كل من القليل والكثير وبعضها مختص بالتطهير بالقليل اما الاول فشروط زوال العين والاثر بمعنى الاجزاء الصغار منها لا بمعنى اللون والطعم ونحوهما ومنها عدم تغير الماء في اثناء الاستعمال ومنها طهارة الماء ولو في ظاهر الشرع ومنها اطلاقه بمعنى عدم خروجه عن الاطلاق في اثناء الاستعمال واما الثاني فالتعدد في بعض الاشياء المتنجسات كالمتنجس بالبول كالمظروف والتعفير كما في ولوغ الكلب والعصر في مثل الثياب والفرش ونحوها مما يتعذر فيه الورود ويقبل العصر وكورود اي ورود الماء على المتنجس دون العكس على الاحوط مسئلة المدار في التطهير زوال عين النجاسة دون اوصافها فلو بقيت الريح او اللون مع العلم بزوال العين كفى الا ان يكون بحيث يستكشف من بقائهما بقاء الاجزاء الصغار ولو شك في بقائها فلا يحكم بالطهارة مسئلة يشترط في تطهير طاهر الماء قبل الاستعمال فلا يضر تنجسه بالوصول الى المحل النجس واما الاطلاق فاسقاطه رأسا هو قبل الاستعمال وحينئذ فلو صار بعد الوصول الى المحل لم يكف كما في الصابون المصبوغ فانه يشترط في طهارته بالماء القليل بقاء على الاطلاق حتى حال العصر فاذا خرج منه الماء الملون لا يطهر الا اذا لم يصر الى حد الاضافة واما اذا غسل في الكثير فكيفما فرض نفوذ الماء في جميع اجزائه بوصف الاطلاق وان صار بالعصر مضافا قابل الماء المعصور المضاف ايضا محكوم بالطهارة واما اذا كان بحيث يوجب اضافة الماء بمجرد وصوله اليه فلم ينفذ فيه الا مضافا فلا يطهر ما دام كذلك والظاهر ان اشتراط عدم التغير ايضا كذلك فلو تغير بالاستعمال لم يكف ما دام كذلك وللكلام بقية نأتي بها في محلها مسئلة يعتبر في الغسالة التعدد مسئلة غسالة الاستنجاء في رفع التطهير على الاقوى وكذا غسالة سائر النجاسات ان قلنا بطهارتها على القول بطهارتها والاقوى المختار في وجوب الاجتناب عنها حدث فاقد

مسئلة اذا كان عنده مقدار من الماء لا يكفي الا لرفع الحدث او رفع الخبث من الثوب والبدن تعين رفع الخبث ويتيمم عن الوضوء او الغسل والاولى للمكلف استعمال
في ازالة الخبث او الاثم اليتيم لتحقق عدم الوجدان حينه مسئلة اذا صلى مع النجاسة اضطرارا لا يجب عليه الاعادة بعد التمكن من التطهير ثم لو صلى
التمكن في اثناء الصلاة استانف في سعة الوقت والاحوط الاتمام والاعادة مسئلة اذا اضطر الى السجود على محل نجس لا يجب اعادتها بعد التمكن
الظاهر مسئلة اذا سجد على الموضع النجس جهلا او نسيانا لا يجب عليه الاعادة وان كانت احوط فصل فيما يعفى عنه في الصلاة وهو
كان مما لا تتم الصلاة فيه منفردا على نوع الناس فالاحوط ازالته او تبديل الثوب وكذا العفو عن الجرح ما يتعداه وازاته
يختص العفو بما في محل الجرح فلو تعدى عن البدن الى اللباس او الى طرف آخر لم يكن معفوا لكن يلحق بالمتعدي في بعض
ويختلف ذلك باختلاف حيث الكثرة والصغر وحيث المحل فقد يكون في محل يجب المتعارف تعقبه الجرح
كثيرا او خارجا عليه شد فان لم يناط المتعارف بالجرح مسئلة كما يعفى عن دم الجرح كذلك يعفى عن القيح النجس الخارج
والدواء المتنجس المنوع عليه والرقعة المتنجسة في المتعارف اما الرطوبة الخارجة اذا وصلت اليه وتعدت
فالعفو عنها مشكل فيجب غسلها ان لم يكن حرجيا وكذا ما تعدى الى الثوب ان كان بتعدية
مسئلة اذا تلوث يده في مقام العلاج بجرحها او عفى كما ان الجرح ما لم يتعد فلو تعدى افتى بانه كذلك
او الخرقة الملوثة على خلاف المتعارف مسئلة يعفى عن دم البواسير الخارجة كانت داخلة وخرج او خرج بالحقنة
كل دم في مسئلة اذا شك في دم انه من خراج او قرح او نحوها فالاظهر عدم العفو عنه مسئلة اذا كان تعدى
وللحكم بالعفو عنه حتى يعود الجميع مخلاف العفو الثابت مسئلة الثانية يعفى عنه في صلاة الدم الاقل
كان في البدن او اللباس من نفسه او غيره او الدماء الثلاثة من غيره والنفاس والمستحاضة ومن بحكمها بل
او غيرها كما عدا الانسان على الاظهر بل يعفى عن قوة واذا كان متفرقا في البدن او اللباس فيها وكان المجموع بقدر
الدرهم فما دونه بشرط عدم العفو والمناط سعة الدرهم لا وزنه وحده سعة احمص من سعة وما حاذى بعضه
عقد الابهام من اليد واخر بعقد الوسطى واخر بعقد السبابة فالاحوط الاقتصار على الاقل هو حيز
اذا تفشى من احد طرفي الثوب الى الآخر فنفذ وتعدد وان كان من قبيل الخواتم والطابع لو وصل الى
طبقات متلاقية من طرف الى الآخر فنفذ وتعدد وان كان من قبيل الخواتم والطابع لو وصل الى
دم اخر لا بالتفشي يحكم عليه بالتعدد وان لم يكن طبقتين مسئلة الدم الاقل اذا وصل اليه رطوبة من الخارج فصار بقدر
الدرهم او زيد لا اشكال في عدم العفو عنه وان لم يتعد عن محل بلغ الدرهم فان لم يتجاوز بها شيء من محل بان لم
يتعد عن محل الدم فالظاهر بقاء العفو وان تعدى عنه ولكن لم يكن المجموع بقدر الدرهم فيه اشكال والاحوط
عدم العفو مسئلة اذا علم كون الدم اقل من الدرهم وشك في انه من المستثنيات او لا يبقى على العفو واما اذا شك في
انه بقدر الدرهم او اقل فالاحوط عدم العفو الا ان يكون مسبوقا بالاقلية وسيأتي مسئلة المتنجس بالدم
كالدم في المنوعية اذا كان اقل من الدرهم مسئلة الدم الاقل اذا ازيل عينه فالظاهر بقاء حكم مسئلة الدم الاقل اذا وقع عليه دم آخر فان لم
ولم يتعد عنه او تعدى وكان المجموع اقل كان معفوا فلم يزل حكم العفو مسئلة الدم الغليظ الذي عفي عنه اذا صار معفوا وان كان اكثر لو كان باقيا

الثوب او البدن بالماء القليل بول غير الرضيع الغسل مرتين واما بوله وهو الرضيع الغ المتعدى بالطعام فيكفي فيه صب الماء

مسئلة يجب ان يطهر غير الرضيع من الثوب او البدن الغسل مرتين واما بول الرضيع الغ المتعدى بالطعام فيكفي فيه صب الماء مرة وان كان الاحوط فيه مرتين واما المتنجس بسائر النجاسات ما عدا البول فيه وسائر فضلاته فالاقوى فيه كفاية الغسل مرة بعد زوال العين فلا يكفي الغسلة المزيلة لها الان بصفاء مستمر بعد زوالها والاحوط التعدد في سائر النجاسات ايضا بل كونها غير الغسلة المزيلة مسئلة يجب في الظروف اذا تنجست بغير ولوغ الغسل ثلث مرات واذا تنجست بولوغ فيجب التعفير مرة وبالماء بعده مرتان والاولى ان يطرح فيها التراب من غير ماء ويمسح به ثم يجعل فيه شيء من الماء ويمسح به وان كان الاقوى كفاية هذا فقط بل الثاني ايضا فيكفي بدل التراب مثل الرماد والاشنان والنوشادر ونحوها نعم يكفي التراب والمراد من الولوغ شربه الماء او ما يعاد اخر بطرف لسانه ويقوى الحاق لطعه الا شربه وما ارتوع لعابه فهو فالاقوى فيه عدم الحوق وان كان احوط ايضا بل الاحوط اجراء الحكم المذكور في مطلق مباشرته ولو كان بغير لعابه من سائر الاعضاء حتى وقوع شعره او نحو ذلك في الاناء مسئلة يجب في ولوغ الخنزير غسل الاناء سبع مرات وكذا في الجرذ وهو الكلبة الغ والاحوط في الخنزير التعفير قبل السبع نعم الاقوى عدم وجوبه مسئلة يستحب في ظروف الغسل سبعا الكلب والاقوى كونها كسائر الظروف في كفاية الثلث مسئلة التراب الذي يعفر به يجب ان يكون طاهرا قبل الاستعمال مسئلة اذا كان الاناء ضيقا لا يمكن مسحه بالتراب يجعل فالظاهر كفاية جعل التراب فيه وتحريكه الى ان يتصل جميع ما يجب غسله واما اذا كان مما لا يمكن فيه ذلك فالظاهر بقاؤه على النجاسة ابدا الا عند من يقول بسقوط التعفير في الغسل بالماء الكثير مسئلة لا يجري حكم التعفير في غير الظروف مما تنجس بالكلب والخنزير او غيرهما بلطعه نعم لا فرق بين اقسام الظروف في وجوب التعفير حتى مثل الدلو وشربة الكلب ضخمة بل والقربة والمطهرة وما اشبه ذلك مسئلة لا يتكرر التعفير بتكرر الولوغ من كلب واحد بل يكفي التعفير مرة واحدة مسئلة يجب تقديم التعفير على الغسلتين فلو عكس لم يطهر مسئلة اذا غسل الاناء بالماء الكثير لا يجب التثليث بل يكفي مرة واحدة حتى في اناء الولوغ نعم الاحوط عدم سقوط التعفير بل لا يخلو من قوة والاحوط التثليث مسئلة في غسل الاناء بالماء القليل يكفي صب الماء فيه وادارته الى اطرافه ثم صبه الخ مسئلة اذا لم يتيقن طهارة الماء بعد غسل الاناء بالماء القليل ثلث مرات مسئلة اذا شك في نجاسة شيء من الظروف حتى بعد الفحص لم يحكم بنجاسته الخ مسئلة كفاية الترب مسئلة يشترط في الماء القليل انفصال الغسالة على المتعارف في مثل الاواني ونحوها مما لا يمتص فيه الماء وان كان الماء لا بد من مصيره بالعصر ونحوه بقاءه على الطهارة وان لم يكن مصيره بالعصر ونحوه انفصال تمام الماء وكل ما يلزم من بقاء شيء من الماء في الاناء كان في عين المتنجس او في مثل الصابون والطين مما ينفذ فيه الماء وكل ما يلزم من بقاء شيء من الماء عليه وكذا يضر بقاء رائحة الباطن وان يضع في الماء حتى تغير الماء طعمه بل تجب اعادته على الاحوط واما الغسل بالماء الكثير فلا يعتبر انفصال غسالته وكذا يعتبر بل يجب زوال عين النجاسة عن الماء بعد زوال العين يطهر وان نفذ في الماء المتنجس يكفي في طهارته اعماقه في الكثير ولا يضر نفوذ الماء الطاهر في الكثير ولا يلزم تجفيفه ولا نعم لو نفذ فيه عين البول مثلا وتحلل مع بقائه فيه بحيث يمشي عن اجزاء البول بخلاف الماء المتنجس الموجود فيه فانه بالانفصال بالكثير يطهر فلا حاجة فيه الى التجفيف مسئلة لا يعتبر مصير ما يغسل فيه نجسا بول الرضيع وان كان كغسل الثوب والفرش ونحوهما بل يكفي صب الماء عليه مرة وان كان مرتان لكن يشترط ان لا يكون متغذيا بالفعل معتادا بالغذاء ولا بعض تغذيه اتفاقا وان يكون ذكرا على الاقوى لا انثى على الاحوط ولا يشترط فيه ان يكون في جميع حالاته بل هو كذلك ما لم يعد رضيعا غير متغذ وان كان بعدها كانه لو صار معتادا بالتغذي قبل ان لا يحقق الا بول وكذا يشترط في لحوق الحكم ان يكون اللبن من المسلمة فلو كان من الكافرة فلا يلحق وان كان من الخمر

هذه القصة مبنية في الفيلم المصور
في كتاب العروة الوثقى مما نظم بالبلوك
في تاليف قسط هل الست السيد محمد كاظم
الطباطبائي اليزدي (ت ١٣٣٧) والنسخة
التي خطه في حوزه سيطه السيد
عبد العزيز الطباطبائي حفظه الله

The Open School
P.O. BOX 53573
CHICAGO, IL 60653-0398

والقليل اذا لم يكن له سوى المجرى والانفلات اما انتهاؤه اولا وكذا الحمام والاتية فهذه اماكن لا يتيقن وصول الماء
مسئلة الظروف الكبار التي لا يمكن نقلها كالحب المثبت في الارض ونحوه اذا نبعت نجاسة تطهر بوجوه احدها ان تملأ ماء ثم تفرغ
تفعل ذلك ثلث مرات الثاني ان يجعل فيها الماء ثم يدار الى اطرافها بالغة اليد ثم يخرج منها ماء اقاله الملا
الثالث ان يدار الماء الى اطرافها مع بالاسفل الى الفوق ثم يخرج الغالة المجتمعة الرابع ان يدار الماء من اعلاها الى اسفلها
كل هذا بشكل بان الابتداء من اعلاها هو حين اجتماع الغالة في اسفلها قبل ان ينزل ومع اجتماعها يمكن اخراجها من اسفلها
وذلك لان المجموع يعد غسلة واحدا فالماء الذي في الاعلى ينزل الى الاسفل وبعد الاجتماع يعد المجموع غسالة
ولا يلزم تطهير آلة اخراج الغالة كلما مر ان كان احوط ويلزم المبادرة الى اخراجها عرفا لكن لا يضر الفصل بين الغرف
الثلث والقطرات التي تقطر من الغالة فيها لا بأس بها وهذه الوجوه تجري في الظروف الغير المثبتة ايضا وتزيد بانه
غسلها في الكر ايضا وما ذكرنا يظهر حال تطهير الحوض ايضا بالماء القليل مسئلة في تطهير المرآة والحلي الرجل لا حاجة
العصر ان غسلا بالقليل لانفصال معظم الماء بدون العصر مسئلة اذا غسل ثوبه المتنجس ثم عرف بعد ذلك فيه شيئا
من الطين او من دقاق الاشنان الذي كان متنجسا لا يضر ذلك بتطهيره بالحكم بطهارته ايضا لان الغالة بعد الثوب
مسئلة في حال اجراء الماء على المحل النجس من البدن او الثوب اذا وصل قليل الماء الى ما تصل به من المحل الطاهر على ما هو المتعارف لم يلحقه حكم
ملاقي الغالة حتى يجب غسله ما بل يطهر بطهر المحل النجس الغسلة وكذا اذا كان جزء من الثوب مما لا تصل اليه الغسلة فلا يتنجس بمجرد ملاقاة المتقدر الطاهر بتنجس
بهذه الغسلة فلا تكفيه بل الحال كذلك اذا ضم مع المتنجس شيئا اخر طاهرا وصب الماء على المجموع فلو كان واحد من اصابعه نجسا فضم اليه
البقية واجرى الماء عليها بحيث وصل الماء الجاري على النجس منها الى البقية تطهر بطهرها وكذا اذا كان ورده متنجسا فاجرى الماء عليه
فجرى على كفه ثم انفصل فلا يحتاج الى غسل الكف لوصول ماء الغالة اليها وهكذا لو لم يطف الماء المتنجس بين غسلة على محل طاهر
من يده او ثوبه يجب غسله بناء على نجاسة الغالة وكذا لو وصل بعد ما انفصل عن المحل الى طاهر منفصل والفرق ان المتصل بالمجا
النجس يعد معه مغسولا واحدا بخلاف المنفصل مسئلة اذا اكل طعاما نجسا فابقى بين اسنانه باق على نجاسته وطهر بالمضمضة
واما اذا كان الطعام طاهرا فتنجس بملاقاة دم من بين اسنانه فان لاقاه متنجس فان لم يلاقه لا يتنجس وان تبلل بالريق الملاقي للدم
لان الريق لا يتنجس بذلك الدم وان لاقاه ففي الحكم بنجاسته اشكال من حيث انه لاقى النجس الباطن فكون الاحوط الاجتناب عنه
لان القدر المطمئن ان طلاقة النجس في الباطن لا يتنجس ما لاقاه نجاسة ما كان في الباطن لا وخل اليه من الخارج فلو كان في فمه نقطة دم فاوصلها
لا يحكم بتنجس باطن الفم ولا بتنجس رطوبته بخلاف ما اذا ادخل اصبعه فلاقته مسئلة الات التطهر كاليد والظرف الذي يغسل فيه تطهر بالتبع
فلا حاجة الى غسلها وفي الظفر لا يجب غسله ثلث مرات بخلاف ما اذا كان نجسا قبل الاستعمال في التطهير فانه يجب غسله ثلث مرات كما مر
الثالث من المطهرات الارض وهي تطهر باطن القدم والنعل بالمشي عليها او المسح بها بشرط زوال عين النجاسة ان كانت والاحوط الاقتصار
على النجاسة الحاصلة بالمشي على الارض النجسة دون ما حصل من المحل الخارج ويكفي مسمى المشي او المسح وان كان الاحوط المشية عشر خطوة
وفي كفاية مجرد المماسة من دون مسح او مشي اشكال وكذا في مسح الثوب عليها ولا فرق بين الارض والتراب والرمل والحجر الا ما
بل الظاهر كفاية المفروشة بالحجر بل الاجر والجص والنورة فلم يشكل كفاية المطلي بالقير او المفروش باللوح من الخشب بالاصدق
عليه اسم الارض ولا اشكال في عدم كفاية المشي على الفرش والحصير والبواري وعلى الزرع والنباتات الا ان يكون النبات قليلا
بحيث يصدق المشي على الارض وكما يعتبر ان يكون في القدم او النعل رطوبة ولا زوال العين بالمسح او المشي وان كان احوط ويشترط
طهارة الارض وجفافها نعم الرطوبة الغير المسرية غير مضرة وتلحق بباطن القدم والنعل حواشيهما المتعارف تنجسها بالطين
الطين والتراب حال المشي وفي الحاق ظاهر القدم او النعل باطنها اذا كان يمشي بها الاحتياج في رجله وجه قوي وان كان لا يخلو عن اشكال
كما ان في الحاق الركبتين واليدين بالنسبة الى من يمشي عليها ايضا مشكل وكذا نعل الدابة وكعب عصا الاعمى وخشبة المقعد
ولا فرق في النعل بين قسمها من المصنوع من الجلود والقطن والخشب ونحوها مما هو متعارف وفي الجوارب اشكال الا اذا تعارف

مسئلة يجوز استعمال الاواني المزججة ما لم تكن مطلية بالمحرم كانت من الخشب او الخزف الغير المطلي بالقراميد ونحوه ولا يضر نجاسة باطنها بعد تطهير ظاهرها داخلا وخارجا
بل داخلا فقط نعم يكره استعمال ما تغذ المزججة باطنه الا اذا غسل على وجه يطهر باطنه ايضا مسئلة يحرم استعمال اواني الذهب والفضة في الاكل والشرب والوضوء والغسل
وتطهر النجاسات وغيرها من سائر الاستعمالات حتى وضعها على الرفوف للتزيين بل يحرم تزيين المساجد والمشاهد المشرفة بها بل يحرم اتخاذها من غير استعمال و
يحرم بيعها وشراؤها وصياغتها واخذ الاجرة عليها بل نفس الاجرة ايضا حرام لانها عوض المحرم واذا حرم شيئا حرم ثمنه مسئلة الصفر وغيره الملبس
باحدهما يحرم استعماله اذا كان على وجه لو انفصل كان اناء مستقلا واما اذا لم يكن كذلك فلا يحرم كما اذا كان الذهب او الفضة قطعات منفصلات لبس
بها الاناء من ## الصفر خلا او خارجا مسئلة المطلا ايضا مسئلة لا يحرم استعمال الممزوج من احدهما مع غيرهما اذا لم يكن بحيث يصدق عليه اسم احدهما مسئلة
على موضع الفضة بل الاحوط ذلك في المطلا ايضا مسئلة لا يحرم استعمال المفضض بل يحرم الشرب منه اذا وضع فمه
بجرم ما كان منه حاجبا بينهما وان لم يصدق عليه اسم احدهما بل وكذا ما كان مركبا منهما بان كان قطعة من ذهب وقطعة من فضة مسئلة لا بأس
بغير الاواني اذا كان من احدهما كالروح من الذهب او الفضة والحلي كالخلخال وان كان جوفا بل وغلاف السيف والسكين وامامة الثوب بل و
مثل القنديل وكذا نقش الكتب والسقوف والجدران بهما مسئلة الطاهران المراد بهما الاواني ما يكون من مثل الكاغذ والكوزة الصيني والقدح الساذج
والفنجان وما يطبخ فيه القهوة وامثال ذلك مثل حجارة العقيان بل والمصفاة والمثقاب والسفلبكي دون مطلق ما يكون ظرفا فشمولها
لمثل راس القليان وطاسي الطب وقراب السيف والخنجر والسكين وقاب الساعة وظرف الغالية والكحل والعنبر والمعجون والترياق غير معلوم وان
كانت ظروف اذا الموجود في الاخبار لفظ الاناء وكونها مرادفا للظرف غير معلوم بل معلوم العدم وان كان الاحوط في هذه من المذكورات الاجتناب
نعم لا بأس بما يصنع بيتا للتعويذ اذا كان من الفضة بل الذهب ايضا بالجملة فالمناط صدق الاناء ومع الشك فيه محكوم بالبراءة مسئلة لا فرق في
حرمة الاكل والشرب من اناء الذهب والفضة بين مباشرتهما لفمه واخذ اللقمة منها ووضعها في الفم بل وكذا اذا وضع ظرف الطعام في الصينية من
احدهما وكذا اذا وضع الفنجان في الشعليك من احدهما بل لا بعد حرمة شرب الچاي في موجه يغور السماور من احدهما والشرب
الشرب فان الظاهر حرمة الاكل والشرب لان هذا نعم استعمالا لهما فيها بل لا بعد حرمة شرب الچاي في موجه يغور السماور من احدهما والشرب
كان جميع الادوات ما عدا من غيرهما والحاصل ان ما افطر على حرام حرام وان صدق ان فعل الافضاء حرام وكذلك الملاعق في الاكل والشرب
لا يصير حراما فلو كان في نهار رمضان لا يبعد ان يكون عاصيا ويعد هذا منه استعمالا لهما مسئلة اذا كان المأكول
الظرف الغير المحرم مسئلة ذكر بعض العلماء انه اذا امر شخص خادمه اخ فصب الچاي من الغوري من احد الجنسين الذهب والفضة في الفنجان المفروض
واعطاه شيئا اخر فشربه فكان الخادم والامر عاصيا كل الشارب لا يبعد ان يكون عاصيا ويعد هذا منه استعمالا لهما مسئلة اذا كان المأكول
او المشروب في انيته من احدهما فوغه في ظرف اخر بقصد التخلص من الحرام لا بأس به ولا يحرم الشرب او الاكل مسئلة اذا انحصر الوضوء او الغسل
في الانية ان امكن تفريغه في ظرف اخر وجب والا سقط ووجب الوضوء او الغسل ووجب التيمم وان توضأ او اغتسل بطلا سواء اخذ الماء منها بيده
او صب على محل الوضوء منها او ادار شيئا منها وان كان له ماء اخر اما لا يجوز ذلك توضأ او اغتسل منها فالوضوء والغسل باطلان لانه
وان لم يكن مأمورا بالتيمم الان الوضوء او الغسل حينئذ لا يعد استعمالا لهما فيكون منهيا عنه بل الاحوط لو جعلها محلا لتعفير آلة الوضوء لما ذكر من انه توصيف
بحيث لو عرف استعمالا لهما لم يبعد صدق الاسم كما في الحرير المحرم على الرجال حيث يتوقف حرمته على كونه خالصا لا وجه له والفرق بين الحرير والمقام ان الحرمة هناك
يبعد ان يقال ان هذا لا يعد استعمالا فضلا عن كون الوضوء كذلك مسئلة لا فرق في الذهب والفضة بين الجيد منهما والردي والمعدني والمصنوع و
المغشوش والخالص اذا لم يكن الغش الى حد يخرجهما عن صدق اسمهما وان لم يصدق المخلوص وما ذكره بعض العلماء من انه يعتبر المخلوص وان المغشوش
ليس محرما وان لم يبلغ صدق الاسم كما في الحرير المحرم على الرجال حيث يتوقف حرمته على كونه خالصا لا وجه له والفرق بين الحرير والمقام ان الحرمة هناك
صح مسئلة الاواني من غير الجنسين لا مانع منها وان كانت اعلى واغلى حتى اذا كانت من الجواهر الغالية كالياقوت والفيروزج مسئلة الذهب
المعروف بالفرنكي لا بأس بما صنع منه لانه في الحقيقة ليس ذهبا وكذا الفضة المسماة بالبرشوفانة ليست فضة بل هي صفر ابيض مسئلة
اذا اضطر الى استعمال اواني الذهب والفضة في الاكل والشرب وغيرهما جاز وكذا في غيرهما من الاستعمالات نعم لا يجوز التوضي والاغتسال
منها بل يتيمم مسئلة اذا دار الامر في حال الضرورة بين استعمالها او استعمال المغصوب قدمهما مسئلة يحرم اجارة نفس الصوغ
الاواني من احدهما و اجرته ايضا حرام كما مر مسئلة يجب على صاحبها كسرها واما الصرف فان علم ان صاحبها يقدم من يحرم اقتناءها
ايضا وان يأس الافراد المعلوم في الحرمة يجب عليه نهيهم وان توقف على الكسر يجوز له كسرها وكذا يضمن قيمة صياغتها نعم تتوقف الاصل
وان احتمل ان تكون صاحبة ممن يقلد جواز الاقتناء او كان هو ذلك وحمل الخلاف في كونه انيته ام لا لا يجوز له التعرض له

الثامن عشر غيبة المسلم عنها مطهرة لبدنه او لباسه او فرشه او ظرفه او غيره ذلك مما في يده بشروط خمسة الاول ان يكون عالما بملاقاة المذكورات
للنجس الفلاني الثاني ان علمه بكون ذلك الشئ نجسا اوتنجسا اجتهادا اوتقليدا الثالث احتماله لذلك الشئ فيما شرط فيه الطهارة على وجه يكون الماء
توضيحه على طهارته من باب حمل فعل المسلم على الصحة الرابع علمه باشتراط الطهارة في استعمال المفروض الخامس ان يكون تطهيره لذلك الشئ محتملا
والدافع العلم بعدمه لاوجه للحكم بطهارته بل لو علم من حاله انه لايبالي بالنجاسة وان الظاهر والنجس عنده سواء بشكل الحكم بطهارته وان كان تطويره انما
محتملا وفي اشتراط كونه بالغا اوبكفي ولوكان صبيا مميزا وجهان والاحوط ذلك فلم نوردا ان دليله مع علمه بنجاسته طاهرا وتوهد ساعة
يجري عليه بعد غيبته اثار الطهارة لايبعد البناء عليها والظاهر الحاق الظلمة والعمى بالغيبة مع تحقق الشروط المذكورة ثم لايخفى ان مقتضى
الغيبة انما هي الظاهر والاعرف الواقع على حاله وكذا المطهر السابق وهو الاستبراء وبخلاف سائر الامور المذكورة مثلا ليس من مطهرات
الغسل بالماء المضاف ولا مسح النجاسة عن الجسم الصقيل كالشيشة ولا ازالة الدم بالبصاق ولا غليان الدم في المرق ولا جمد الجبن النجس ولا مزج
الدهن النجس بالكر الجاري او ان الكل بكل قائل مثلا يجوز استعمال جلد الحيوان الذي لايؤكل لحمه قبل الشروط فيه الطهارة وان لم يدبغ على الاقوى
فلم يتجب ان لا يستعمل الا بعد الدبغ مثلا مايؤخذ من الجلود من ايدي المسلمين او من اسواقهم محكوم بالتذكية وان كانوا ممن يقول
بطهارة جلد الميتة بالدبغ مثلا ماعدا الكلب والخنزير من الحيوانات التي لايؤكل لحمها قبل التذكية مجلده ولحمه طاهر بعد التذكية مثلا
يجب غسل الملاقي لبول الفرس والبغل والحمار او اصابة العرق او العين وملاقاة الفارة مع الرطوبة مع عدم ظهور اثرها والمصافحة مع الناصبي بلا
رطوبة ومسحت الضحاي الريش بالماء في مواردها كملاقاة الكلب والخنزير بلا رطوبة وعرق الجنب من الحلال وملاقاة ما
شك في ملاقاته لبول الفرس والبغل والحمار وملاقاة الفارة الحية مع الرطوبة اذا لم يظهر اثرها وما شك في ملاقاته للبول او الدم او الميتة
وملاقاة الصفرح الخارجة من دبر صاحب الوسواس ومعتبد اليهود والنصارى والمجوس اذا اراد الصلوة ان يصلي فيه ويستحب المسح بالتراب
او بالحائط في موارد كمصافحة الكافر الكتابي بلا رطوبة وسؤر الكلب والخنزير بلا رطوبة ومس الثعلب والارنب فصل اذا علم نجاسة
شئ يحكم ببقائها مالم يثبت تطهيره وطرق الثبوت امور الاول العلم الوجداني الثاني شهادة العدلين بالتطهير او بسبب الطهارة وان لم يكن مطهرا عندنا
او عند احدهما كما اذا اخبرا بنزول المطر على الماء النجس بمقدار لايكفي عندهما في التطهير مع كونه كافيا عنده او اخبر العدل الشيع بما يعتقدان انه مضاف
وهو عالم بانه ماء مطلق وهكذا الثالث اخبار ذي اليد وان لم يكن عادلا الرابع غيبة المسلم على التفصيل الذي سبق الخامس اخبار الوكيل في
التطهير بطهارته السادس غسل مسلم لبعنوان التطهير وان لم يعلم انه غسله على الوجه الشرعي ام لا حملا لفعله على الصحة السابع اخبار العدل الواحد
عند بعضهم لكنه مشكل مسئلة اذا تعارض البينتان او اخبار صاحبي اليد في التطهير وعدمه تساقطا وحكم ببقاء النجاسة واذا تعارض البينة مع
احد الطرق المتقدمة ماعدا العلم الوجداني قدم البينة مسئلة اذا علم نجاسة شيئين ثم اشتبه احدهما بالمعين او العين واشتبه عند
او طهر هو احدهما ثم اشتبه عليه حكم عليهما بالنجاسة عملا بالاستصحاب بل يحكم بنجاسة ملاقي كل منهما لكن اذا كانا ثوبين وكرر الصدق فيهما صحت مسئلة
اذا شككت بعد التطهير وعلمت بالطهارة في انها هل ازال العين ام لا اوانه طهر على الوجه الشرعي ام لا يبنى على الطهارة الا ان يرى فيه عين النجاسة
ولو رأى فيه نجاسة وشك في انها هي السابقة او اخرى طارية بنى على انها طارية مسئلة اذا علم نجاسة شئ وشك في ازالتها عينا ام لا له
ان يبني على عدم العين فلا يلزم الغسل بمقدار يعلم بزوال العين على تقدير وجودها وان كان احوط مسئلة الوسواسي يرجع في التطهير الى
المتعارف ولا يلزم ان يحصل له العلم بزوال النجاسة فصل في حكم الاواني مسئلة لايجوز استعمال الظروف المعمولة من جلد نجس العين او المشتبة
فيما يشترط فيه الطهارة من الاكل والشرب والوضوء والغسل بل الاحوط عدم استعمالها في غير ما يشترط فيه الطهارة ايضا وكذا غير الظروف مما
جلدها بل وكذا سائر الانتفاعات غير الاستعمال فان الاحوط ترك الجميع جميع الانتفاعات منها واما ميتة مالا نفس له فجرة استعمال جلدها
عينا معلوما وان كان احوط وكذا لايجوز استعمال الظروف المغصوبة مطلقا والوضوء والغسل منها مع العلم باطل مع الاحضار بل الاحضار ايضا نعم لو صب
الماء منها في ظرف مباح متوضا او اغتسل صح وان كان عاصيا من جهة تصرفه في الغصوب مسئلة اواني المشركين وسائر الكفار محكومة بالطهارة
مالم يعلم ملاقاتهم لنجاسة الرطوبة المسرية شرطان ان لاتكون من الجلود والا محكومة بالنجاسة الا اذا علم تذكية حيوانها او علم سبق يد مسلم عليها وكذا
غير الجلود وغير الظروف فما في ايديهم ما يحتاج الى التذكية كاللحم والشحم والالبان المأخوذة من الحيوان والالية فما محكومة بالنجاسة
الا مع العلم بتذكية الحيوان او احدهما او سبق يد المسلم عليه واما لايحتاج الى التذكية فمحكوم بالطهارة الا مع العلم بالنجاسة ولايكفي الظن
بملاقاتها مع الرطوبة والشك في كونه من جلد الحيوان او من شحمه او الية محكوم بعدم كونه منه فيحكم عليه بالطهارة وان اخذ من الكافر

مسئلة

بعده من المخرج على وجه لا يصدق عليه الاستنجاء والا لتعين الماء واذا تعدى على وجه الانفصال كما اذا وقع نقطة من الغائط على فخذه من غير اتصال بالمخرج
يتخير في المخرج بين الاربع وتعيين الماء فيما وقع على الفخذ والغسل افضل من المسح بالاحجار والجمع بينهما اكمل ولا يعتبر في الغسل تعدد بل الحد النقاء
وان حصل بغسلة وفي المسح لا بد من ثلث وان حصل النقاء بالاقل وان لم يحصل بالثلث فالى النقاء ويجزي ذو الجهات الثلث من الحجر وثلثة
اجزاء من الخرقة الواحدة وان كان الاوطء ثلثة منفصلة ويكفي كل قالع ولو من الاصابع ويعتبر في الطهارة فيه الطهارة ولا يشترط البقاء فلا يجزي
والعدد
ويجب في الغسل بالماء ازالة العين والاثر بمعنى الا اجزاء الصغار التي لا ترى لا بمعنى ثلث غسلات ويكفي في المسح ازالة العين ولا يضر بقاء الاثر بنحو الاول ايضا
مسئلة لا يجوز الاستنجاء بالمحترمات ولا بالعظم والروث ولو استنجى عصى لكن يطهر المحل على الاقوى مسئلة ٢ الاستنجاء بالمسحات لا يجب من اول الامر مرطوبته
المحل اذا بقيت الرطوبة ٢ المحل يكفي الحكم بالطهارة فليس حالها حال الاجزاء الصغار مسئلة ٢ الاستنجاء بالمسحات يعتبر ان لا يكون في يابسه
مرطوبة مسرية فلا يجزي مثل الطين والوصلة المرطوبة نعم لا تضر الغدادة التي لا تسري مسئلة اذا خرج مع الغائط نجاسة اخرى كالدم او وصل الى
المحل نجاسة من خارج يتعين الماء ولو شك في ذلك يبني على العدم فيتخير مسئلة اذا خرج من بيت الخلاء ثم شك ٢ انه استنجى ام لا يبني على عدمه على الاحوط
وان كان من عادته بل وكذا لو دخل في الصلوة ثم شك نعم لو شك ٢ ذلك بعد تمام الصلوة صحت ولكن عليه الاستنجاء للصلوة اذا لم يتيقن
لا يبعد جريان قاعدة التجاوز هنا في صورة الاعتياد مسئلة لا يجب الدلك باليد في مخرج البول عند الاستنجاء وان شك ٢ خروج مثل المذي
بنى على عدمه لكن الاحوط الدلك ٢ هذه الصورة مسئلة اذا مسح مخرج الغائط بالارض ثلث مرات كفى مع فرض زوال العين بها مسئلة يجوز
الاستنجاء بما شك في كونه عظما او روثا او من المحترمات ويطهر المحل والحال هذه ٢ كون الماء مطلقا او مضافا لم يكف في الطهارة بل
لا بد من العلم بكونه ماء مسئلة في الاستبراء والاولى في كيفيته ان يصبر حتى ينقطع دريرة البول ثم يمسح مخرج الغائط فطهرة ثم يضع اصبعه الوسطى من اليد
اليسرى على مخرج الغائط ويمسح الى فصل الذكر ثلث مرات ثم يضع مسبابته فوق الذكر وابهامه تحته ويمسح الى راسه ثلث مرات ثم يعصر راسه ثلث
مرات ويكفي سابر الكيفيات مع مراعاة عصر ثلث مرات وفائدته الحكم بطهارة الرطوبة المشتبهة وعدمها فتضيقها ويلحق به في الفائدة المذكورة طول المدة
عادة بحيث يقطع بعدم بقاء شئ في المجرى باحتمال ان الخارج نزل من الاعلى ولا يكفي الظن بعدم البقاء ومع الاستبراء لا يضر احتماله وليس على المرأة استبراء
نعم الاولى ان تصبر قليلا وتنشح وتتصرف فيها عرضا وطولا حال الرطوبة الخارجة منها محكومة بالطهارة وعدم الناقضية مالم تعلم كونها بولا مسئلة
من قطع ذكره بصنع ماذكر فيما بقي مسئلة اذا استبرأ بحكم على الرطوبة المشتبهة بالنجاسة والناقضية وان كان تركه لا لضرار وعدم التمكن منه مسئلة
لا يلزم المباشرة في الاستبراء فيكفي في ترتب الغاية ان يأمر غيره كزوجته وملوكته مسئلة اذا خرجت رطوبة من نائم شخص اخر في كونها
بولا او غيره فالظاهر الحاق الحكم المذكور به بل ولو كان من الطاهر ان كان بعد استبراء وان كان نفسه غافلا بان كان نائما مثلا فالاظهر ان يكون
من خرجت منه هو ذلك وكذا اذا خرجت من الطفل وشك وليه في كونها بولا او لا فمع عدم استبرائه يحكم عليها بالنجاسة مسئلة اذا شك ٢
الاستبراء يبنى على عدمه ولو مضت مدة بل ولو كان من عادته نعم لو علم انه استبرأ وشك بعد ذلك ٢ انه كان على الوجه الصحيح ام لا يبنى على الصحة
مسئلة اذا شك من لم يستبرئ في خروج الرطوبة وعدمه بنى على عدمه ولو كان ظانا بالخروج كما اذا رأى في ثوبه رطوبة وشك ٢ انها خرجت منه
او وقعت عليه من الخارج مسئلة اذا علم ان الخارج منه مذي لكن شك ٢ انه هل خرج معه بول ام لا لا يحكم عليه بالنجاسة الا ان يعتد فيه
الرطوبة المشتبهة بان يكون الشك في ان هذا الموجود هل هو تمام مذي او مركب منه ومن البول مسئلة اذا بال ولم يستبرئ ثم خرجت منه
رطوبة مشتبهة بين البول والمني يحكم عليها بانها بول فلا يجب عليه الغسل بخلاف ما اذا خرجت منه بعد الاستبراء فانه يجب عليه الاحتياط بالجمع
بين الوضوء والغسل عملا بالعلم الاجمالي هذا اذا كان ذلك بعد ان توضأ واما اذا خرجت منه قبل ان يتوضأ فالاظهر بعد جواز الاكتفاء بالوضوء
لان الحدث الاصغر معلوم ووجود موجب الغسل غير معلوم فالاصل بقاء وجوب الوضوء وعدم وجوب الغسل فضلا ٢ استحباب التخلي وبكرهاته
اما الاول فان يطلب خلوة او بعدا حتى لا يرى شخصه وان يطلب مكانا مرتفعا للبول او موضعا هابطا رخوا وان يقدم رجله اليسرى عند الدخول
في بيت الخلاء ورجله اليمنى عند الخروج وان يتمر راسه وان يتقنع وان يحرى عورة الراس وان يتمخط عند كشف العورة وان يتكي في حال
المجلس على رجله اليسرى ويخرج رجله اليمنى وان يستبرأ بالكيفية السابقة الى مرت تكفي وان يتنحنح قبل الاستبراء وان يقرأ الادعية المأثورة
بان يقول عند الدخول اللهم اني اعوذ بك من الرجس النجس الخبيث المخبث الشيطان الرجيم او يقول الحمد لله الحافظ الموحدي والاولى الجمع بينهما
وعند خروج الغائط الحمد لله الذي اطعمنيه طيبا في عافية واخرجه خبيثا في عافية وعند النظر الى الغائط اللهم ارزقني الحلال و
جنبني الحرام وعند رؤية الماء الحمد لله الذي جعل الماء طهورا ولم يجعله نجسا وعند الاستنجاء اللهم حصن فرجي واعفه واستر عورتي وحرمني
على النار ونحو ذلك مما يقرب منه يا ذا الجلال والاكرام وعند الفراغ من الاستنجاء الحمد لله الذي عافاني من البلاء واماط عني الاذى وعند الطهارة

مسئلة اذا نذر ان يتوضأ للصلوة وضوءً رافعا للحدث فكان متوضأ يجب عليه استئناف الوضوء لكن في صحة مثل هذا النذر اشكال تامل

مسئلة يجب الوضوء لسبب النذر ويتصور على اقسام احدها ان ينذر ان يأتي بعمل مشروط في صحته الوضوء كالصلوة الثاني العمل الغير المشروط بالوضوء ينذر ان يقرء القرآن الامع الوضوء فهو لا يجب عليه القرآن لكن لو اراد ان يقرأ يجب عليه ان يتوضأ الثالث ان يأتي بالعمل الكذائي مع الوضوء مثل كان ينذر ان يقرء القرآن مع الوضوء فهو يجب الوضوء والقرائة الرابع ان ينذر الكون على الطهارة الخامس ان ينذر ان يتوضأ من غير نظر الى الكون على الطهارة وجميع هذه الاقسام صحيح لكن ربما يستشكل في الخامس من حيث ان صحته موقوفة على ثبوت الاستحباب النفسي للوضوء لكن الاقوى ذلك

مسئلة لا فرق في حرمة مس كتابة القرآن بين ان يكون باليد او لسائر اجزاء البدن ولو بالباطن كمسها باللسان او بالاسنان والاحوط ترك المس بالشعر ايضا وان كان لا يبعد عدم حرمته مسئلة لا فرق بين المس ابتداء او استدامة فلو كان يده على الخط فاخذ يجب عليه رفعها فورا وكذا لو سها او غفلة ثم التفت انه محدث مسئلة المس الماحي للخط ايضا حرام فلا يجوز له ان يمحوه باللسان او باليد الرطبة مسئلة لا فرق بين انواع الخطوط على المشهور منها كالكوفي وكذا لا فرق بين انحاء الكتابة من الكتب بالقلم او الطباعة او النقش بالكاغذ او الحجر او العكس مسئلة لا فرق في القرآن بين الآية والكلمة بل والحرف وان كان مكتوبا ولا يقرأ كالالف في قالوا وامنوا بل الحرف الذي يقرأ ولا يكتب كالف الكتب كما في الواو الثاني من داود اذا كتب بهذا الرسم وكالف رحمن ولقمان اذا كتب كرحمان ولقمان مسئلة كما لا فرق بين ما كان في القرآن او في كتاب بالجبل لو وجد كلمة من القرآن في كاغذ بل ونصف الكلمة كما اذا قص من وسط القرآن او الكتاب يحرم مسها ايضا مسئلة من الكلمات المشتركة بين القرآن وغيره الظاهر قصد الكاتب مسئلة لا فرق فيما كتب عليه القرآن بين الكاغذ واللوح والارض والجدار والثوب بل وبدن الانسان فاذا كتب على يده لا يجوز مسه عند الوضوء بل يجب محوه والاتم الوضوء مسئلة اذا كتب على الكاغذ للاعداد فالظاهر عدم المنع من مسه لانه ليس خطا تاما فلو كتب بما يظهر اثره بعد ذلك فالظاهر حرمته فحاء المصلي فانه لا اثر له الا اذا احمد على النار مسئلة لا يحرم المس من وراء الشيشة وان كان الخط مرئيا وكذا اذا وضع عليه كاغذ رقيق يرى الخط تحته وكذا المنطبع في المرآة نعم لو نفذ المداد في الكاغذ حتى ظهر الخط من الطرف الآخر لا يجوز مسه خصوصا اذا كتب بالعكس فظهر من الطرف الآخر على القاعدة مسئلة في جواز كتابة المحدث آية من القرآن باصبعه على الارض او غيرها اشكال ولا يبعد عدم الحرمة فان الخط لو حد بعد المس واما الكتب على بدن المحدث وان كان الكاتب على وضوء فالظاهر حرمته خصوصا اذا كان بما يبقى اثره مسئلة لا يجب منع الاطفال والمجانين من المس نعم الاحوط عدم التسبب لمسهم الا بعد الامر بتوضيهم ولو توضأ الصبي المميز فلا اشكال بناء على الاقوى من صحة وضوئه وسائر عباداته مسئلة لا يحرم على المحدث مس غير الخط من ورق القرآن حتى ما بين السطور والجلد والغلاف لم يكره ذلك كما انه لم يكره تعليقه وحمله مسئلة ترجمة القرآن ليست منه بأي لغة كانت فلا بأس بمسها على المحدث ثم لا فرق في اسم الله تعالى بين اللغات مسئلة لا يجوز وضع الشيء النجس على القرآن وان كان يابسا لانه هتك واما المتنجس فالظاهر عدم البأس به مع عدم الوطوبة فيجوز للمتوضئ ان يمس القرآن باليد المتنجسة وان كان الاولى تركه مسئلة اذا كتب القرآن على لقمة خبز لا يجوز للمحدث اكله واما للمتطهر فلا بأس خصوصا اذا كان بنية الشفاء او البترك فصل في الوضوء المستحب مسئلة الاقوى كما اشرنا اليه سابقا كون الوضوء مستحبا في نفسه وان لم يقصد غاية من الغايات حتى الكون على الطهارة وان كان الاحوط قصد احدها مسئلة الوضوء المستحب اقسام احدها ما يستحب في حال الحدث الاصغر فيفيد الطهارة منه الثاني ما يستحب في الطهارة منه كالوضوء التجديدي الثالث ما هو مستحب في حال الحدث الاكبر وهو لا يفيد طهارة وانما هو لرفع الكراهة او لحدوث كمال في الفعل الذي يأتي به كوضوء الجنب للنوم ووضوء الحائض للذكر في مصلاها اما القسم الاول فلا مورد الا في الصلوات المندوبة وهو شرط في صحتها ايضا الثاني الطواف المندوب وهو ما لا يكون جزء من حج او عمرة ولو مندوبين وليس شرطا في صحته نعم هو شرط في صحة صلوته الثالث التهيأ للصلوة في اول وقتها او اول وقت زمان امكانها اذا لم يمكن اتيانها في اول الوقت ولا يعتبر ان يكون قربها من الوقت بحيث يصدق عليه التهيؤ الرابع دخول الساجد الخامس دخول المشاهد المشرفة السادس مناسك الحج ما عدا الصلوة والطواف السابع صلوة الاموات امام زيارة اهل القبور الثامن قراءة القرآن او كتبه او لمس حواشيه او حمله العاشر الدعاء وطلب الحاجة من الله تعالى الحادي زيارة الائمة عليهم السلام ولو من بعيد الثاني عشر سجدة الشكر او تلاوة احد العزائم الثالث عشر الاذان والاقامة والاظهر شرطيته في الاقامة الرابع عشر دخول الزوج على الزوجة بعلة الزفاف عليه بالنسبة الى كل منهما الخامس عشر ورود المسافر على اهله السادس عشر النوم السابع عشر مقاربة الحائض الثامن عشر طوس العاضي في مجلس القضاء التاسع عشر الكون على الطهارة العشرين مس كتابة القرآن في صورة عدم وجوبه وقد عرفت ان الاقوى استحبابه نفسا ايضا واما القسم الثاني فهو الوضوء للتجديد والظاهر جوازه ثالثا وتاسعا ايضا واما الغسل فلا يستحب فيه التجديد بل وكذا الوضوء بعد غسل الجنابة وان طالت المدة واما القسم الثالث فلا صور الاول الذكر الحائض في مصلاها مقدار الصلوة الثاني لنوم الجنب واكله وشربه وتغسيله الميت وجماعته على احتمال الثالث لمجامعته من مس الميت وانتقل بعد الرابع للتكفين الميت او تدفينه بالنسبة الى من غسله ولم يغتسل غسل المس مسئلة يجوز ان يأتي بجميع ما يشترط فيه بعد الوضوء المستحب في القسم الاول ولا يختص بالغاية التي توضأ لاجلها بل في التجديدي اذا انكشف انه كان محدثا ولم يكن وضوءه مجددا يصح معه الاتيان بكل ما يشترط فيه بالوضوء الواجب في القسم الثالث

ويجب غسله تمامه وشئ آخر من العضد من باب المقدمة وكل ما هو في الحد يجب غسله وان كان لحما زائدا او اصبعا زائدة ويجب غسل الشعر مع البشرة ومن قطعت يده من فوق المرفق لا يجب عليه غسل العضد وان كان اولى وان قطعت دون المرفق يجب عليه غسل ما بقي وان قطعت من المرفق بحيث لم يكن ما يقع عليه غسل ولا يجب غسل العضد وان كان القطع من المفصل يعني اخراج عظم الذراع من العضد وان قطعت من بقطع جزء من العضد الذي كان جزء من المرفق يستحب غسله ولا يجب غسله وان كان من العضد جزء من المرفق مسئلة ان كانت له يد زائدة دون المرفق وجب غسلها ايضا كالهم الزايد وان كانت فوقه فان علم زيادتها لا يجب غسلها ويكفي غسل الاصلية وان لم يعلم الزايد من الاصلية وجب غسلهما ويجب مسح رأسهما من باب الاحتياط وان كانا اصليتين يجب غسلهما ايضا ويكفي المسح احدهما مسئلة الوسخ تحت الاظفار اذا لم يكن زايدا على المتعارف لا يجب ازالته الا اذا كان ما تحته معدودا من الظاهر وان لم يكن كان زائدا على المتعارف وجب ازالته كما انه لو قص اظفاره فصار ما تحتها ظاهرا وجب غسله بعد ازالتها مسئلة ما هو المتعارف بين العوام من غسل اليدين الى الزندين والاكتفاء عن غسل الكفين بالغسل المستحب قبل الوجه باطل مسئلة اذا انقطع لحم من اليدين وجب غسل ما ظهر بعد القطع ويجب غسل ذلك اللحم ايضا ما دام متصلا وان كان اتصاله بجلدة رقيقة ولا يجب قطعه ايضا لغسل ما تحت تلك الجلدة وان كان احوط لو عد ذلك اللحم شيئا خارجيا ولم يجب غسل ما تحته وان كان لا ذقة يجب رفعها او قطعها مسئلة ما يجمد على الجرح عند البرء ويصير كالجلد لا يجب رفعه فان حصل البرء ومجرى غسل ظاهره وان كان رفعه سهلا واما الدواء الذي انجمد عليه وصار كالجلد فما دام يمكن رفعه يكون بمنزلة الجبيرة يكفي غسل ظاهره وان امكن رفعه بسهولة وجب مسئلة الوسخ على البشرة ان لم يكن جرما مرئيا لا يجب ازالته وان كان عند المسح بالكف في الحمام او غيره يجتمع ويكون كثيرا ما دام يصدق عليه غسل البشرة وكذا مثل البياض الذي يتبين على اليد من الجص او النورة اذا كان يصل الماء تحته ويصدق معه غسل البشرة ثم لو شك في كونه حاجبا لم يجب ازالته مسئلة الوسواسي الذي لا يحصل له القطع بالغسل يرجع الى المتعارف مسئلة اذا تفتت شوكة في اليد او غيرها من مواضع الوضوء او الغسل لا يجب اخراجها الا اذا كان محلها على فرض الاخراج محسوبا من الظاهر مسئلة يصح الوضوء بالارتماس مع مراعاة الاعلى فالاعلى لكن في اليد اليسرى كما يأتي ان يقصد الغسل حال الاخراج من الماء حتى لا يلزم المسح بالماء الجديد بل وكذا في اليد اليمنى الا ان يبقى شيئا من اليد اليسرى ليغسله باليد اليمنى حتى يكون ما يبقى عليها من الرطوبة من ماء الوضوء مسئلة يجوز الوضوء بماء المطر اذا قام تحت المزاريب حين نزوله وجريانه على وجهه وقصد بجريانه على وجهه غسل الوجه مع مراعاة الاعلى فالاعلى وكذلك بالنسبة الى اليدين وكذلك اذا قام تحت الميزاب او نحوه ولو لم يتمكن الاول لكن بعد جريانه على جميع محال الوضوء مسح ببلل يده على وجهه بقصد غسله وكذا على يديه اذا حصلت الجريان كفى ايضا وكذا لو ارتمس في الماء ثم خرج وفعل ما ذكر مسئلة اذا شك في شئ انه من الظاهر حتى يجب غسله او الباطن فلا الاحوط غسله الا اذا كان ساتبا من الباطن وشك انه صار ظاهرا ام لا مسئلة الثالث مسح الراس بما بقي من البلة في اليد ويجب ان يكون على الربع المقدم من الراس فلا يجزي غيره والاولى والاحوط الناصية وهي ما بين البياضين من الجانبين فوق الجبهة ويكفي المسمى ولو بقدر عرض اصبع واحدة او اقل والافضل بل الاحوط ان يكون بمقدار عرض ثلث اصابع بل الاولى ان يكون بالثلثة ومن طرف الطول ايضا يكفي المسمى وان كان الافضل ان يكون بطول اصبع وعلى هذا فلو اراد امرأة الافضل ينبغي ان يضع ثلث اصابع على الناصية ويمسح بمقدار اصبع من الاعلى الى الاسفل وان كان لا يجب كونه كذلك فيجزي النكس وان كان الاحوط خلافه ولا يجب كونه على البشرة فيجوز ان يمسح على الشعر النابت في المقدم بشرط ان لا يتجاوز بعده عن حد الراس فلا يجوز المسح على المقدار المتجاوز وان كان مجتمعا في الناصية وكذا لا يجوز على النابت في غير المقدم وان كان واقعا على المقدم ولا يجوز المسح على الحائل من العمامة او القناع او غيرها وان كان شيئا رقيقا لم يمنع عن وصول الرطوبة الى البشرة نعم في حال الاضطرار لا مانع من المسح على المانع كالبرد واذا كان سمكه شيئا لا يكون رفعه وجب ان يكون المسح بباطن الكف والاحوط ان يكون باليمنى والاولى ان يكون باصابع مسئلة في مسح الراس لا فرق بين ان يكون طولا او عرضا او منحرفا الحاسر مسح الرجلين من رؤس الاصابع الى التعبين وهما قبتا القدمين مع الشراك والمفصل بين الساق والقدم على قول بعضهم وهو الاحوط ويكفي المسح عرضا وان بالعرض اصبع او اقل والافضل ان يكون بمقدار عرض ثلث اصابع وافضل من ذلك مسح تمام ظهر القدم ويجزي الابتداء بالاصابع والكعبين والاحوط الاول كما ان الاحوط تقديم الرجل اليمنى على اليسرى وان كان الاقوى جواز مسحهما معا ولم يقدم اليسرى مع اليمنى والاحوط ان يكون مسح اليمنى باليمنى واليسرى باليسرى وان كان لا يبعد جواز مسح كليهما بكل منهما وان كان على ظاهر القدمين فالاحوط الجمع بينه وبين البشرة في المسح ويجب ازالة الموانع والحواجب واليقين بوصول الرطوبة الى البشرة ولا يكفي الظن ومن قطع بعض قدمه مسح على الباقي ويسقط مسح قطع تمامه مسئلة لا اشكال في انه يعتبر ان يكون المسح بنداوة الوضوء فلا يجوز المسح بماء جديد والاحوط ان يكون

مسئلة لو غسل الكفر ولم ينو المسح بالغاية التي يوضأ لها بل نوى به جميع الغايات المشروطة بخلاف الثاني والثالث فالظاهر ان وقعا على نحو ما قصد اولا فيما قصد له اولا جملة ولم ينكشف الخطأ بان ظن حدثا اكبر فنوى به صغيرا فقط او بالعكس فلم يكن ناويا للاول رجعيا الى الاول وقوى الكفوراني الصحة واطلاق جميع الغايات به اذا كان قاصدا لامتثال الامر الواقع المتوجه اليه وذلك يحصل بالوضوء وان اعتقد انه الامر بتجديد مندوب مثلا فيكون من باب التقييد

وهو الجامع للحدث الاكبر اذا تبين عدم كونه محدثا بالاكبر وان كان مخطأ في اعتقاده وكان في الواقع محدثا بالاصغر وضوءه صحيح ورافع للحدث فيصح جميعها

فيه الوضوء والحاصل ان كل وضوء جامع للحدث الاصغر وقعد ان قصد به غاية لم تكن متحققة في الواقع ويصح معه جميع الغايات على الاقوى

لكن بشرط ان يكون ذلك على وجه الذي بان يكون قاصدا لامتثال امر الوضوء وتخيل انه مامور به لامر اخر فالظاهر انه يكون من باب الخطأ في الاعتقاد واما اذا كان على وجه

التقييد بان يكون من قصد الوضوء المستحب لدخول المسجد مثلا لو لا كونه جنبا لم يكن قاصدا اخفق صحته مع عدم كونه جنبا اشكال مسئلة لا يجب في الوضوء قصد

وجه بان يقصد الوضوء لاجل خروج البول او لاجل النوم بل لو قصد احدهما وتبين ان الواقع غيره صح الا ان يكون على وجه التقييد مسئلة يكفي قصده

الوضوء والواحد للاحداث المتعددة اذا قصد رفع طبيعة الحدث بل لو قصد رفع احدها صح وارتفع الجميع الا اذا قصد رفع البعض دون البعض فانه يبطل

لانه يرجع الى قصد عدم الرفع مسئلة اذا كان الوضوء الواجب غايات متعددة فقصد الجميع حصل امتثال الجميع واثيب عليها كلها وان قصد البعض

حصل الامتثال بالنسبة اليه واحد ويثاب عليه لكن يصح بالنسبة الى الجميع ويكون اداء بالنسبة الى ما لم يقصد وكذا اذا كان الوضوء لمستحب غايات

عديدة واذا اجتمعت الغايات الواجبة والمستحبة ايضا يجوز قصد الكل ويثاب عليها وقصد البعض دون البعض ولو كان ما قصده هو الغاية

المندوبة ويصح معها ان جميع الغايات كما يرتفع في ذلك كون الوضوء عملا واحدا لا يتصف بالوجوب والاستحباب معا ومع وجود الغاية الواجبة لا يكون

الا واجبا لانه على فرض صحته لا ينافي جواز قصد الامر الندبي وان كان متصفا بالوجوب فالوجوب الوصفي لا ينافي الندب الغائي لكن التحقيق صحة

اتصافه فعلا بالوجوب والاستحباب من جهتين فصل في بعض مستحبات الوضوء الاول ان يكون بمد وهو ربع الصاع وهو ستة ارطال عراقية تقريبا مثقال

فالمد مائة وخمسون مثقالا وثلثة مثاقيل وربع مثقال وخمسة وثلثون مثقالا صيرفي والثاني الاستياك باي شئ كان ولو بالاصبع والافضل بعود الاراك الثالث

وضع الاناء الذي يغترف منه على اليمين الرابع غسل اليدين قبل الاغتراف مرة في حدث النوم والبول ومرتين في الغائط الخامس المضمضة والاستنشاق كل

منهما ثلث مرات تثليث اكف ويكفي الكف الواحدة ايضا لكل من الثلث السادس التسمية عند وضع اليد في الماء او صبه على اليد واقلها بسم الله والافضل

بسم الله الرحمن الرحيم وافضل منها بسم الله وبالله اللهم اجعلني من التوابين واجعلني من المتطهرين السابع الاعتراف عقيب الفراغ ولو للقيم بان يقول بصوت يسمع

ثم يغسل اليمنى الثامن قراءة الادعية المأثورة عند كل من المضمضة والاستنشاق وغسل الوجه واليدين ومسح الراس والرجلين التاسع غسل كل من

الوجه واليدين مرتين العاشر ان يبدء الرجل بظاهر ذراعيه في الغسلة الاولى وفي الثانية بباطنهما والمراة بالعكس الحادي عشر ان يصب الماء على كل

عضو واما الغسل من الاعلى فواجب ثاني عشر ان يصب الماء على راس الوضوء ثالث عشر ان يمسح الاعضاء بيده

والافضل حصل الفضل بدونه رابع عشر ان يكون حاضر القلب في جميع افعاله الخامس عشر ان يقرأ القدر حال الوضوء السادس عشر ان يقرأ

آية الكرسي بعده السابع عشر ان يفتح عينيه حال غسل الوجه فصل في مكروهاته الاول الاستعانة بالغير في المقدمات الا لعذر كان يصب الماء في يده واما في

نفس الغسل فلا يجوز الثاني التمندل بل مطلق مسح البلل الثالث الوضوء في مكان الاستنجاء الرابع الوضوء من الاناء المفضضة او المذهبة الخامس

الوضوء بالمياه المكروهة كالمشمس وماء الفالة من الحمام الاكبر والماء الاجن وماء البئر قبل نزح المقدرات والماء القليل الذي مات فيه الحية

او العقرب او الوزغ او سؤر الحايض والفار والفهد والبغل والحمار والحيوان الحلال واكل الميتة بل كل حيوان لا يوكل لحمه فصل في افعال الوضوء

الاول غسل الوجه وحده من فصاص الشعر الى الذقن طولا وما استقر عليه الابهام والوسطى عرضا والانزع والاغم وصلع ومن جرح وجهه او يده عن المتعارف يرجع كل منهم

الى المتعارف فيلاحظ ان البد المتعارفة في الوجه المتعارف الى اي موضع تصل وان الوجه المتعارف الى حيث قصاصه فيغسل ذلك المقدار

ويجب اجراء الماء فلا يكفي المسح به وحده ان يجري من جزء الى جزء اخر ولو باعانة اليد ويجزي استيلاء الماء عليه وان لم يجر اذا صدق الغسل

يجب الابتداء بالاعلى والغسل من الاعلى الى الاسفل عرفا ولا يجوز العكس ولا يجب غسل ما تحت الشعر بل يجب غسل ظاهره سواء شعر اللحية والحاجب

بشرط صدق احاطة الشعر والا على المحل والا لزم غسل البشرة الظاهرة في خلاله مسئلة يجب ازالة ما حال شئ من اطراف الحد من باب المقدمة

وكذا جزء من باطن الانف ونحوه وما لا يظهر من الشفتين حد الانطباق من الباطن فلا يجب غسله مسئلة الشعر الخارج عن الحد كمسترسل

اللحية في الطول وما هو خارج عرفا بين الابهام والوسطى في العرض لا يجب غسله مسئلة ان كانت المراة لحية نحو كالرجل مسئلة لا يجب غسل باطن

العين والانف والفم الا شئ منها من باب المقدمة مسئلة فيما احاطه الشعر لا يجزي غسل الخارج عن المحيط مسئلة الشعور الرقاق المعدودة

من البشرة يجب غسلها معها مسئلة اذا شك في ان الشعر محيط ام لا يجب الاحتياط بغسله مع البشرة مسئلة اذا بقي حاجبا الحد بالغسل ولو

راس ابرة لا يصح الوضوء فيجب ان يلاحظ اماقه واطراف عينه لا يكون عليها شئ من الكحل او الكحل المائع وكذا ملاحظ حاجبه لا يكون عليه

شئ من الوسخ وان لا يكون على حاجب المراة وسخة او خطاط لم يجرم مانع مسئلة اذا تيقن وجود المانع يجب تحصيل اليقين بزواله وحصول

الماء تحته ولو شك في اصل وجوده يجب الفحص حتى يحصل الاطمينان بعدمه او وصول الماء تحته مسئلة التقية

في الاناء موضع الحلقة او الخاتم لا يجب غسل باطنها بل يكفي ظاهرها سواء كانت الحلقة فيها اولا والثاني غسل اليدين من المرفقين

الى اطراف الاصابع ويجب الابتداء بالمرفق والغسل منه الى الاسفل عرفا فلا يجزي النكس والمرفق مركب حسي من الذراع وشئ من العضد

ويجب غسله

فصل

غسلة واحدة مسئلة يكفي في مسح الرجلين المسح بباطن جميع الاصابع المحس الى الكعبين ايها كانت حتى المختصر منها في شرائط الوضوء الاول اطلاق الماء
فلا يصح بالمضاف ولو حصلت الاضافة بعد الصب على المحل من جهة كثرة الغسالة والمسح عليه فالاظهر كونه باتيان الاطلاق الى تمام الغسل الثاني طهارته وكذا طهارة
سواضع الوضوء ويكفي طهارة كل عضو قبل غسله ولا يلزم ان يكون قبل الشروع تمام محاله طاهرا فلو كانت نجسة وغسل كل عضو بعد تطهيره كفى ولا يكفي غسل واحد بقصد
الازالة والتطهير والوضوء وان كان بريسة في الكر او الجاري نعم لو قصد الازالة بالغمس والوضوء باخراجه كفى ولا يضر تنجس محل عضو بعد غسله وان لم يتم الوضوء
مسئلة لا بأس بالتوضي بماء القليان الملبصر مضافا مسئلة لا يشترط في صحة الوضوء مخالفة سائر مواضع البدن بعد كون محاله طاهرا نعم الاحوط عدم
ترك الاستنجاء قبله مسئلة اذا كان في بعض مواضع وضوئه جرح لا يضره الماء ولا ينقطع دمه فليغمسه بالماء وليعصره قليلا حتى ينقطع الدم اذا تيمم لجرحه بقصد
الوضوء مع ملاحظة شرائط الاخر المحافظة على عدم لزوم المسح بالماء الجديد اذا كان في اليد ليسري بان يقصد الوضوء باخراجه من الماء الثالث ان لا
يكون حائل بين الماء والمحل حائل يمنع وصول الماء الى البشرة ولو شك في وجوده يجب الفحص حتى يحصل اليقين او الظن بعدمه ومع العلم بوجوده يجب تحصيل
اليقين بزواله الرابع ان لا يكون الماء وظرفه ومكان الوضوء ومصبه مباحا فلا يصح لو كان واحد منها مغصبا من غير فرق بين صورة الانحصار وعدمه اذ مع
فرض عدم الانحصار وان لم يكن ماء ابيض الان وضوءه حرام من جهة كونه تصرفا في مال الغير فيكون باطلا نعم لو حصل الماء الوضوء من الظرف المغصوب في الظرف
المباح ثم توضأ لا مانع منه وان كان تصرفه السابق على الوضوء حراما ولا فرق في هذه الصورة بين صورة الانحصار وعدمه اذ مع الانحصار وان كان قبل
التفريغ في الظرف المباح ماموريا بالتيمم الا انه بعد هذا يصير واجدا للماء المباح وقد لا يكون التفريغ ايضا حراما كما لو كان تفريغ المغصوب اتجاه في
ظرف الغير بقصد ايجاب تفريغه فيكون من الاول ماموريا بالوضوء ولو مع الانحصار مسئلة لا فرق في عدم صحة الوضوء بالماء المضاف او النجس
او مع الحائل بين صورة العلم والعمد والجهل او النسيان واما في الغصب فالبطلان مختص بصورة العلم والعمد سواء كان في الماء او المكان او المصب
مع الجهل بكونها مغصوبا او النسيان لا البطلان بل وكذا مع الجهل بالحكم ايضا اذا كان قاصرا ومقصرا ايضا اذا حصل منه قصد القربة وان كان
الاحوط مع الجهل بالحكم خصوصا في المقصر الاعادة مسئلة اذا التفت في اثناء الوضوء الى الغصبية في اثناء الوضوء صح ما مضى من جزائه ويجب تحصيل المباح للباقي
واذا التفت بعد الفراغ تبين الخلل وكذا اذا توضأ بالماء المغصوب عمدا ثم اراد الاعادة هل يجب عليه تخفيف ما على محال الوضوء من رطوبة الماء المغصوب او الصبر حتى يجف
الى مالكه ولكن الاحوط الثاني وكذا اذا توضأ بالماء المغصوب عمدا ثم اراد الاعادة هل يجب عليه تخفيف ما على محال الوضوء من رطوبة الماء المغصوب او الصبر حتى يجف
اولا قولان اقويهما الاول واحوطهما الثاني واذا قال المالك انا لا ارضى ان تمسح بهذه الرطوبة او تتصرف فيها لا يسمع منه بناء على ما ذكرنا نعم
لو فرض امكان انتفاعه بها فله ذلك ولا يجوز المسح بحاج مسئلة مع الشك في رضى المالك لا يجوز التصرف ويجري عليه حكم الغصب فلا يجوز فيها اذا
كان ملكا للغير من الاذن في التصرف فيه صريحا او فحوى وشاهد حال قطعي مسئلة يجوز الوضوء والشرب من الانهار الكبار سواء كانت ملكا او مشتركة
من شط وان لم يعلم رضى المالكين بل وان كان فيهم الصغار والمجانين نعم مع نهيهم يشكل الجواز واذا غصبها غاصب ايضا يبقى جواز التصرف لغيره
ما دامت جارية في مجريها الاول بل يمكن بقائه مطلقا واما الغاصب فلا يجوز وكذا الاتباعه من زرعه وحيوانه وضيوفه وكل من يتصرف فيها
بتبعيته وكذلك الاراضي الواسعة يجوز الوضوء فيها كغيره من بعض التصرفات كالجلوس والنوم ونحوهما ما لم ينه المالك ولم يعلم كراهته بل
مع الظن ايضا الاحوط الترك ولكن في بعض اعتمادها يمكن ان يقال ليس للمالك النهي ايضا مسئلة الحياض الواقعة في المساجد والمدارس
اذا لم يعلم كيفية وقفها من اختصاصها بمن يصلي فيها او الطلاب الساكنين فيها او عدم اختصاصها لا يجوز لغيرهم الوضوء منها الا مع جريان
العادة بوضوء كل من يريد مع عدم منع من احد فان ذلك يكشف عن عموم الاذن وكذا الحال في غير المساجد والمدارس من الخانات ونحوها
مسئلة اذا شق نهر او قنوة من غير اذن مالكه لا يجوز الوضوء بالماء الذي في الشق وان كان المكان مباحا او مملوكا بل يشكل اذا اخذ الماء
من ذلك الشق واوضأ في مكان اخر وان كان فله ان ياخذ من اصل النهر او القنوة مسئلة اذا جرى نهر من غير اذن مالكه وان لم يعلم الماء
في بقاء حق الاستطراق الذي كان سابقا من الوضوء والشرب من ذلك الماء لغير الغاصب اشكال وان كان الاسبعد بقاءه هذا بالنسبة الى مكان
التغيير واما قبله وبعده فلا اشكال مسئلة اذا علم ان حوض المسجد وقف على المصلين فيه لا يجوز الوضوء منه ولا الصلوة في مكان اخر لو توضأ بقصد
فيه ثم بدا له ان يصلي في اولى يمكن ان يقال ذلك خلاف الظاهر عدم بطلان وضوئه بل هو معلوم في الصورة الثانية كما انه يصح لو توضأ غفلة او باعتقاد
عدم الاشتراط ولا يجب عليه ان يصلي فيه وان كان احوط بل لا يترك في صورة التوضي بقصد الصلوة فيه والتمكن منها مسئلة اذا كان الماء في
الحوض واراد ان يتوضأ منه فان كان في بعض اطرافه نصب اجر او حجر نصب بشكل التوضي منه مثل الانية اذا كان طرف منها مغصوبا مسئلة الوضوء
في المكان المباح مع كون فضاء غصبيا مشكل بل لا يصح لانه حركات يده تصرف في مال الغير مسئلة اذا كان الوضوء مستلزما لتحريك شيء مغصوب فهو باطل
مسئلة الوضوء تحت الخيمة المغصوبة او عند نصب خيمة فيها كذا في حال الحر او البرد المحتاج اليها مسئلة اذا تعدى الماء المباح عن المكان المغصوب
الى المكان المباح لا اشكال في جواز الوضوء منه مسئلة اذا اجتمع ماء مباح كالجاري في المطر في تلك الغدران قصد المالك تملكه كان لم والا كان باقيا

خطوات ثم

صلوته ووضوئه ايضا اذا لم يبق الرطوبة في اعضائه والا اخذها وصح بها واستانف الصلوة مسئلة اذا نسي لمعة العضلات ...
التي بالمسح لا باس وكذا قبل تمام العضلات اذا ... ويجوز للمتوضي ناسيا مسئلة اذا ترك الموالات لنسيان بطل وضوئه مع فرض عدم التتابع العرفي ايضا وكذا لو اعتقد
عدم الجفاف ثم تبين الخلاف مسئلة اذا جف الوجه حين الشروع في اليد لكن بقيت الرطوبة في مسترسل اللحية او الاطراف الخارجة عن الحد ففي كفايتها اشكال
الثاني عشر النية وهي القصد الى الفعل مع كون الداعي امر الله تعالى اما لانه تعالى اهل للاطاعة وهو اعلى الوجوه او لدخول الجنة والفرار من النار وهو ادناها وما بينهما متوسطات
ولا يلزم التلفظ بالنية بل ولا اخطارها بالبال بل يكفي وجود الداعي في القلب بحيث لو سئل عن شغله يقول اتوضأ مثلا واما لو كان غافلا بحيث لو سئل بقي متحيرا فلا يكفي وان
كان مسبوقا بالعزم والقصد حين المقدمات ويجب استمرار النية الى آخر العمل فلو نوى الخلاف او تردد واتى ببعض الافعال بطل الا ان يعود الى النية الاولى قبل فوات
الموالات ولا يجب نية الوجوب والندب لا وصفا ولا غاية ولا نية وجه الوجوب والندب بان يقول اتوضأ الوضوء الواجب او المندوب او لوجوبه او ندبه او اتوضأ لما فيه من
المصلحة بل يكفي قصد القربة واتيانه لداعي الله بل لو نوى احدهما في موضع الآخر كفى ان لم يكن على وجه التشريع او التقييد فلو اعتقد دخول الوقت فنوى الوجوب
وصفا او غاية ثم تبين عدم دخوله صح اذا لم يكن على وجه التقييد والا بطل كما لو قال اتوضأ لوجوبه والا فلا اتوضأ مسئلة لا يجب في الوضوء قصد رفع الحدث او
الاستباحة على الاقوى ولا قصد الغاية التي امر لاجلها بالوضوء وكذا لا يجب قصد الموجب من بول او نوم كما مر نعم قصد الغاية معتبر في
تحقق الامتثال بمعنى انه لو قصدها يكون ممتثلا للامر الآتي من جهتها وان لم يقصدها يكون اداء للمامور به لا امتثالا فالمقصود من عدم اعتبار قصد الغاية
عدم اعتباره في الصحة وان كان معتبرا في تحقق الامتثال ... لو نذر ان يتوضأ لغاية معينة فتوضأ ولم يقصدها لا يكون ممتثلا للامر النذري ولا يكون
اداء للمامور به وان كان وضوئه صحيحا لان اداءه فرع قصده نعم هو اداء للمامور به بالامر الوضوئي الثالث عشر الخلوص فلو ضم اليه الرياء بطل سواء كانت القربة
مستقلة او بالعكس او كان كلاهما مستقلا وسواء كان الرياء في اصل العمل او في كيفياته او في اجزائه بل ولو كان جزءا مستحبا على الاقوى وسواء
نوى الرياء من اول العمل او نوى في الاثناء وسواء تاب منه ام لا فالرياء في العمل باي وجه كان مبطل له لقوله تعالى على ما في الاخبار انا خير شريك من عمل
لي ولغيري تركته لغيري هذا ولكن ابطاله انما هو اذا كان جزءا من الداعي على العمل ولو على وجه التبعية واما اذا لم يكن كذلك بل كان مجرد خطور في القلب من
دون ان يكون جزءا من الداعي فلا يكون مبطلا واذا شك حين العمل في ان داعيه محض القربة او مركب منها ومن الرياء فالعمل باطل لعدم احراز الخلوص
الذي هو الشرط في الصحة واما العجب فالمتأخر منه لا يبطل العمل وكذا المقارن وان كان الاحوط فيه الاعادة واما السمعة فان كانت داعية على العمل
او كانت جزءا من الداعي بطل والا فلا كما في الرياء فاذا كان الداعي له على العمل هو القربة الا انه يفرح اذا اطلع عليه الناس من غير ان يكون داخلا
في قصده لا يكون باطلا لكن ينبغي للانسان ان يكون ملتفتا فان الشيطان غرور وعدو مبين واما سائر الضمائم فان كانت راجحة كما اذا كان قصده
في الوضوء القربة وتعليم الغير فان كان داعي القربة مستقلا والضميمة تبعا او كانا مستقلين صح وان كانت القربة تبعا او كان الداعي هو المجموع منهما بطل
فالاقوى ان الضميمة المباحة ايضا كذلك كضم التبرد الى القربة لكن الاحوط في صورة استقلالهما ايضا الاعادة وان كانت محرمة غير الرياء و
السمعة فهي في الابطال مثل الرياء لان الفعل يصير محرما فيكون باطلا نعم الفرق بينها وبين الرياء انه لو لم يكن داعيه في ابتداء العمل الا القربة لكن حصل له
في الاثناء في جزء من الاجزاء يختص البطلان بذلك الجزء فلو عدل عن قصده واعاده من دون فوات الموالاة صح وكذا لو كان ذلك الجزء مستحبا
وان لم يتداركه بخلاف الرياء على ما عرفت فان حاله حال الحدث في الابطال مسئلة الرياء بعد العمل ليس بمبطل مسئلة اذا توضأت المرأة في مكان
يراها الاجنبي لا يبطل وضوئها وان كان من قصدها ذلك مسئلة لا اشكال في امكان اجتماع الغايات المتعددة للوضوء كما اذا كان بعد الوقت وعليه القضاء
ايضا وكان ناذرا لمس المصحف ويريد قراءة القرآن وزيارة المشاهد كما لا اشكال في انه اذا نوى الجميع وتوضأ وضوءا واحدا لها كفى وحصل امتثال الامر
بالنسبة الى الجميع وانه اذا نوى واحدا منها ايضا كفى عن الجميع وكان اداء بالنسبة اليها وان لم يكن امتثالا الا بالنسبة الى ما نواه ولا ينبغي الاشكال في ان
الامر متعدد حينئذ وانما الاشكال في انه هل يكون المامور به متعددا ايضا وان كفاية الوضوء الواحد من باب التداخل اولا
بل يتعدد ذهب بعض العلماء الى الاول وقال انه حينئذ يجب عليه ان يعين احدها والا بطل لان التعيين شرط عند تعدد المامور به وذهب بعضهم الى الثاني
وان التعدد انما هو في الامر او في جهاته وبعضهم الى انه يتعدد بالنذر ولا يتعدد بغيره وفي النذر ايضا لا مطلقا بل في بعض الصور مثلا اذا
نذر ان يتوضأ لقراءة القرآن ونذر ايضا ان يتوضأ لدخول المسجد فح يتعدد ولا يغني احدهما عن الآخر فاذا لم ينو شيئا منهما لم يقع امتثال احدهما
ولا اداؤه وان نوى احدهما المعين حصل امتثاله واداؤه ولا يكفي عن الآخر وعلى اي حال وضوئه صحيح بمعنى انه موجب لرفع الحدث واذا نذر ان يقرأ
القرآن متوضئا ونذر ايضا ان يدخل المسجد متوضئا فلا يتعدد ح ويجزي وضوء واحد عنهما وان لم ينو شيئا منهما ولم يمتثل احدهما ولو نوى الوضوء لاحدهما كان امتثالا
بالنسبة اليه واداء بالنسبة الى الآخر وهذا القول قريب مسئلة اذا شرع في الوضوء قبل دخول الوقت وفي اثنائه دخل لا اشكال في صحته وانه
متصف بالوجوب باعتبار ما كان بعد الوقت من اجزائه وبالاستحباب بالنسبة الى ما كان قبل الوقت فلو اراد نية الوجوب والندب نوى الاول بعد الوقت والثاني
قبله مسئلة اذا كان عليه صلوة واجبة اداء او قضاء ولم يكن عازما على اتيانها فعلا فتوضأ لقراءة القرآن فهذا الوضوء متصف بالوجوب وان لم يكن
الداعي عليه الامر الوجوبي فلو اراد قصد الوجوب والندب لابد ان يقصد الوجوب الوصفي والندب الغائي بان يقول اتوضأ الوضوء الواجب امتثالا
للامر به لقراءة القرآن هذا ولكن الاقوى ان هذا الوضوء متصف بالوجوب والاستحباب معا ولا مانع من اجتماعهما مسئلة اذا كان استعمال
الماء باقل ما يجزي من الغسل غير مضر واستعمال الازيد مضرا يجب عليه الوضوء كذلك ولو زاد عليه بطل الا ان يكون استعمال الزيادة بعد تحقق الغسل
باقل المجزي واذا زاد عليه جهلا او نسيانا لم يبطل بخلاف ما لو كان اصل الاستعمال مضرا وتوضأ جهلا او نسيانا فانه يمكن الحكم ببطلانه لانه مامور واقعا بالتيمم هنا
بخلاف ما نحن فيه

وان كانت مباحة

فلا يتعدد ح

على اباحته ولم يجز فلو اخذه عبر في تملكه بملك الا انه عصى من حيث التصرف في ملك الغير وكذا الحال في غير الماء من المباحات مثل الصيد وما اطارته الريح من النباتات مسئلة اذا دخل المكان الغصبي غفلة وفي حال الخروج تردد بحيث لا يلتفت اليه بنا في قوله فالظاهر صحته لعدم حرمة الخروج وكذا اذا دخل عصيانا ثم تاب وخرج بقصد التخلص من الغصب وان لم يتب ولم يكن بقصد التخلص ففي صحته وضوئه حال الخروج اشكال مسئلة اذا وقع قليل من الماء المغصوب في حوض مباح فان امكن رده وجب اليه مالكه وكان قابلا لذلك لم يجز التصرف في ذلك الحوض وان لم يمكن رده ويمكن ان يتوصل بجواز التصرف الان المغصوب محسوب تالفا لكنه شكل بس دون رضى مالكه يتجه الشرط الخامس ان لا يكون ظرف الوضوء من اواني الذهب او الفضة والاباطل سواء اغترف منه او اداره على اعضائه وسواء المحرم فيه ام لا ومع الانحصار يجب ان يفرغ مائه في ظرف اخر ويتوضا به وان لم يمكن التفريغ الا بالتوضي يجوز ذلك حينئذ التفريغ واجب ولو توضا منه جهلا او نسيانا او غفلة صح كما في الانية الغصبية والمشكوك كونها ذهبا يجوز الوضوء منه كما يجوز سائر الاستعمالات مسئلة اذا توضا من اناء باعتقاد غصبيته او كونه من الذهب والفضة ثم تبين عدم كونها كذلك ففي صحة الوضوء اشكال وكما يبعد الصحة اذا حصل عنه قصد القربة الشرط السادس ان لا يكون ماء الوضوء مستعملا في رفع الحدث ولو كان طاهرا مثل غسالة الاستنجاء مع الشرائط المتقدمة ولا فرق بين الوضوء الواجب والمندوب على الاقوى حتى مثل وضوء الحائض واما المستعمل في رفع الحدث الاصغر فلا اشكال في جواز التوضي منه والاقوى جوازه من المستعمل في رفع الحدث الاكبر وان كان الاحوط تركه مع وجود ماء اخر واما المستعمل في الاغسال المندوبة فلا اشكال فيه ايضا والمراد من المستعمل في رفع الاكبر هو الماء الجاري على البدن للاغتسال اذا اجتمع في مكان واما المنصب من اليد او الظفر حين الاغتراف او حين ارادة الاجراء على البدن من دون ان يصل الى البدن فليس من المستعمل وكذا ما يبقى في الاناء وكذا القطرات الواقعة في الاناء من البدن ولو توضا من المستعمل حيث في انه بحكم جهلا او نسيانا باطل ولو من المستعمل في رفع الاكبر احتياط بالاعادة ٧ بع ان لا يكون مانع من استعمال الماء من مرض او خوف عطش او نحو ذلك والا فهو موكول بالتيمم ولو توضا والحال هذه بطل ولو كان جاهلا بالضرر صح وان كان متوجها في الواقع والاحوط الاعادة اذا تيمم الناذر ان يكون الوقت واسعا للوضوء والصلوة بحيث لم يلزم من التوضي وقوع صلوته ولو ركعة منها خارج الوقت والاوجب التيمم الا ان يكون التيمم ايضا كذلك بان يكون زمانه بقدر زمان الوضوء واكثر حينئذ يتعين الوضوء ولو توضا في الصورة الاولى بطل ان كان قصده امتثال الامر المتعلق به من حيث هذه الصلوة على نحو التقييد ثم لو توضا لغاية اخرى وبقصد القربة صح وكذا لو قصد ذلك الامر بنحو الداعي لا التقييد ٢ الثامن المباشرة في افعال الوضوء حال الاختيار فلو باشرها الغير واعانه في الغسل او المسح بطل واما المقدمات للافعال فهي اقسام احدها المقدمات البعيدة كاتيان الماء او تسخينه او نحو ذلك وهذه لا مانع من تصدي الغير لها الثاني المقدمات القريبة مثل صب الماء في كفه او على عضو ومسكه وفي هذه يكره مباشرة الغير الثالث مثل صب الماء على اعضائه مع كونه هو المباشر لادارته على اعضائه وغسل اعضائه وفي هذه الصورة وان كان لا يخل بقصد القربة على اشكال الا ان ظاهر صحته فينحصر البطلان فيما لو باشر الغير غسله او اعانه على المباشرة بان يكون الاجراء والغسل منهما معا مسئلة اذا كان الماء جاريا من ميزاب او نحوه فغسل وجهه او يده تحته بحيث جرى الماء عليه بقصد الوضوء صح وكذا ان توقف وجوب المباشرة بل مطلقا على اشكال ان كان شخص يصب الماء من مكان عال لا بقصد ان يتوضا به بنحو ما ذكر وغسل وجهه او يده تحته صح ايضا وكذا لو بعد هذا امر اعانة الغير ايضا مسئلة اذا لم يمكن من المباشرة جاز ان يستنيب بل وجب وان توقف على الاجرة فيغسل الغير اعضائه وينوي هو الوضوء ولو امكن اجراء الغير الماء باعانة بعيد المنوب عنه بان يأخذ يده ويصب الماء فيها ويجريها هل يكتفى به او الاحوط ذلك وان كان الاقوى عدم وجوبه لان المناط المباشرة في الاجراء والمفروض ان فعل الاجراء من النائب نعم في المسح لا بد من كونه بيد المنوب عنه لا النائب فيأخذ يده ويمسح بها راسه ورجليه وان لم يمكن ذلك اخذ الرطوبة التي في يده ويمسح بها ولو كان يقدر على المسح على بعض دون بعض كما لو كان بعض راسه او احدى رجليه ممسوحا دون بعض مسح على ما لم يمسح ولا يجب الترتيب بين اجزاء كل عضو نعم يجب مراعاة الاعلى فالاعلى كما مر ولو اخل بالترتيب ولو جهلا او نسيانا بطل اذا كان بعد الفراغ وفوات الموالات وكذا ان كان تذكر في الاثناء لكن كان بنيته قاسدة حيث لم يكن بنيته فاسدة فيعود على ما يحصل به الترتيب ولا فرق في وجوب الترتيب بين الوضوء الترتيبي والارتماسي الخامس الموالات بمعنى عدم جفاف الاعضاء السابقة قبل الشروع في اللاحقة فلو جف تمام ما مضى بطل بل لو جف العضو السابق على العضو الذي يريد ان يشرع فيه الاحوط الاستيناف وان بقيت الرطوبة في العضو السابق على السابق واعتبار عدم الجفاف انما هو اذا كان الجفاف من جهة الفصل بين الاعضاء او طول الزمان واما اذا تابع في الافعال وحصل الجفاف من جهة حرارة بدنه او حرارة الهواء او غير ذلك فلا بطلان فالشرط في الحقيقة احد الامرين من التتابع العرفي وعدم الجفاف وبعض علماء واجب راسته لعذ موالات عين تتابع والكرجيه ترك ان باعدم جفا وذهب بعض العلماء الى وجوب التتابع وان كان لا يبطل الوضوء بتركه اذا حصلت الموالات بمعنى عدم الجفاف ثم انه لا يلزم بقاء الرطوبة في تمام العضو السابق بل يكفي بقاءها في الجملة ولو في بعض اجزاء ذلك العضو مسئلة اذا توضا وشرع في الصلوة ثم تذكر انه ترك بعض المستحبات او تمامها بطل

صورته

رمضان عدد وشك في ان الوضوء كان قبل جلوسه او بعده بنى على الصحة لقاعدة الفراغ الا اذا علم عدم الالتفات حين الوضوء فالاحوط الاعادة
مسئلة اذا كان محل وضوئه نجسا فتوضأ وشك بعده في انه طهره ثم توضأ ام لا بنى على بقاء النجاسة فيجب غسلها غسلة لما يأتي من الاعمال واما وضوئه
فمحكوم بالصحة عملا بقاعدة الفراغ الا مع العلم بعدم الالتفات حين الوضوء الى الطهارة والنجاسة وكذا لو كان عالما بنجاسة الماء الذي توضأ منه سابقا
على الوضوء وشك في انه طهره بالاتصال بالكر او بالمطر ام لا فان وضوئه محكوم بالصحة والماء محكوم بالنجاسة ويجب عليه غسل كل ما لاقاه وكذا
في الغرض الاول يجب غسل جميع ما وصل اليه الماء حين التوضي اولا في محل الوضوء مع الوطوبة مسئلة اذا شك بعد الصلوة في الوضوء لها وعدمه
بنى على صحتها لكنه محكوم ببقاء حدثه فيجب عليه الوضوء للصلوات الآتية ولو كان شك في اثناء الصلوة وجب الاستيناف بعد الوضوء والاحوط الاتمام
مع تلك الحالة ثم الاعادة بعد الوضوء مسئلة اذا تيقن بعد الوضوء انه ترك منه جزء او شرطا او وجد مانعا ثم شك في تيقنه بالشك بنى على الصحة
عملا بقاعدة الفراغ ولا يضرها اليقين بالبطلان بعد تبدله بالشك ولو تيقن بالصحة ثم شك فيها فان في جريان القاعدة مسئلة اذا شك قبل العلم
تمام المسحات انه ترك غسل اليد اليسرى او شك في ذلك فاتى به وتمم الوضوء ثم علم انه كان غسلة بحكم ببطلان الوضوء من جهة كون
المسحات او بعضها بالماء الجديد لكن الاقوى صحته لان الغسلة الثانية مستحبة على الاقوى حتى في اليد اليسرى فهذه الغسلة كانت واقعة موقعها
في الواقع ولا يضرها هيئة الوجوب لكن الاحوط اعادة الوضوء للاحتمال اعتبار قصد كونها ثانية في استحبابها هنا ولو كان اتيانه بالغسلة الثانية من
المستحبة وصادف هذه الثلثة تعين البطلان لما ذكر من لزوم المسح بالماء الجديد فصل في احكام الجبائر وهي الالواح الموضوعة على الكسر والخرق واللادية
الموضوعة على الجروح والقروح والدماميل ان كان محل وضعها مما يجب غسله او مسحه اما مكشوف او مجبور وعلى التقديرين اما في موضع الغسل او في موضع المسح ثم اما على بعض
العضو او تمامه او تمام الاعضاء ثم اما يمكن غسل او مسحه او لا يمكن فان امكن ذلك بلا مشقة ولو بتكرار الماء عليه حتى يصل اليه لو كان عليه خرقة او وضعه في الماء حتى
يصل اليه بشرط ان يكون المحل والخرقة طاهرا او امكن تطهيرها وجب ذلك وان لم يمكن الا الضرر الماء او النجاسة وعدم امكان التطهير او لعدم امكان ايصال
الماء تحت الجبيرة والا رفعها فان كان مكشوفا يجب غسل اطرافه ووضع خرقة طاهرة عليه والمسح عليها مع الوطوبة وان امكن المسح عليه تعين ذلك وان كان
ان لم يمكن غسله كما هو المفروض وان لم يمكن وضع الخرقة ايضا اقتصر على غسل اطرافه لكن الاحوط ضم التيمم اليه وان كان في موضع المسح ولم يمكن المسح عليه كذلك
كذلك يجب وضع خرقة طاهرة والمسح عليها بنداوة وان لم يمكن سقط وضم اليه التيمم وان كان مجبورا وجب غسل اطرافه مع مراعاة الشرائط والمسح على
الجبيرة ان كانت طاهرة او امكن تطهيرها وان كان في موضع الغسل والظاهر عدم تعين المسح فيجوز الغسل ايضا والاحوط اجراء الماء عليها
مع الامكان بامرار اليد من دون قصد الغسل او المسح ولا يلزم ان يكون المسح بنداوة الوضوء اذا كان في موضع غسل ويلزم ان تتصل الوطوبة الى
تمام الجبيرة ولا يكفي مجرد النداوة ولم لا يلزم المداقة بايصال الماء الى الخلل والفرج بل يكفي صدق الاستيعاب عرفا هذا كله اذا لم يمكن رفع الجبيرة والمسح على
نفس البشرة والا فالاحوط تعيينه بل لا يخلو عن قوة اذا لم يمكن غسله كما هو المفروض والاحوط الجمع بين المسح على الجبيرة وعلى المحل بعد رفعها وان
لم يمكن المسح على الجبيرة لنجاستها او لمانع اخر فان امكن وضع خرقة طاهرة عليها ومسحها يجب ذلك وان لم يمكن ذلك ايضا اقتصر على غسل الاطراف ويتيمم
فالاحوط الاتمام بالاقتصار على غسل الاطراف والتيمم مسئلة اذا كانت الجبيرة في موضع المسح وامكن لم يمكن رفعها والمسح على البشرة لكن امكن تكرار
الماء الذي يصل الى المحل هل يتعين ذلك او تتعين المسح على الجبيرة وجهان ولا يترك الاحتياط بالجمع مسئلة اذا كانت الجبيرة على مستوعبة لعضو وجد
من الاعضاء فالظاهر جريان الاحكام المذكورة وان كانت مستوعبة لتمام الاعضاء فالاجزاء مشكل فلا يترك الاحتياط بالجمع بين الجبيرة والتيمم مسئلة
اذا كانت الجبيرة في الماسح ممسح عليها بدلا عن غسل المحل يجب ان يكون المسح به بتلك الوطوبة اعلى الحاصلة من المسح على جبيرته مسئلة
انما ينتقل الى المسح على الجبيرة اذا كانت في موضع المسح بتمامه والا فلو كان بمقدار المسح بلا جبيرة يجب المسح على البشرة مثلا لو كانت على تمام ظهر الكف
عليها ولو كان من احد الاصابع ولو المنتصر الى المفصل مكشوفا وجب المسح على ذلك واذا كانت مستوعبة عرض القدم مسح على البشرة في الخط الطولي
وجعل من الطرفين وعليها في محلها مسئلة اذا كان في عضو واحد جبائر متعددة يجب الغسل في فواصلها مسئلة اذا كان لبعض الاطراف الصحيح
تحت الجبيرة فان كان بالقدر المتعارف مسح عليها وان كان ازيد من المقدار المتعارف فان امكن رفعها رفعها وغسل المقدار الصحيح ثم وضعها
وامسح عليها وان لم يمكن ذلك مسح عليها لكن الاحوط ضم التيمم ايضا خصوصا اذا كان هو القدر الصحيح ايضا يتخير بالماء مسئلة في الجرح المكشوف
اذا اراد وضع طاهر عليه ومسحه يجب اولا ان يغسل ما يمكن من اطرافه ثم وضعه مسئلة اذا اضر الماء باطراف الجرح ازيد من المقدار المتعارف
بشكل كفاية المسح على الجبيرة التي عليها او يريد ان يضعها عليها فالاحوط غسل القدر الممكن والمسح على الجبيرة ثم التيمم واما المقدار المتعارف
بحسب العادة فيعتبر مسئلة اذا لم يكن جرح ولا قرح ولا كسر بل كان بعزه استعمال الماء لمرض اخر فالحكم هو التيمم لكن الاحوط ضم الوضوء مع
وضع خرقة والمسح عليها ايضا مع الامكان او مع الاقتصار على ما يمكن غسله مسئلة اذا كان الجرح او نحوه في مكان اخر غير مواضع الوضوء
لكن كان بحيث يضر استعمال الماء في مواضعه ايضا فالمتعين التيمم مسئلة في المتعين التيمم اذا كان استعمال مضر مطلقا اما اذا امكن
غسل اطراف العين من غير ضرر وانما كان يضر العين فقط فالاحوط الجمع بين الوضوء بغسل اطرافها ووضع خرقة عليها وبين التيمم مسئلة

مسئلة اذا توضأ ثم ارتد لا يبطل وضوئه فاذا عاد الى الاسلام لا يجب عليه الاعادة وان ارتد في اثناء ثم تاب قبل فوات الموالاة لا يجب عليه الاستئناف
نعم يجب الاحوط ان يغسل بدنه من جهة الرطوبة التي كانت عليه حين الكفر وعلى هذا اذا كان ارتداده بعد غسل اليسرى قبل المسح ثم تاب يشكل المسح بالرطوبة
لنجاسة الرطوبة التي على يديه مسئلة اذا نهى المولى عبده عن الوضوء في سعة الوقت اذا كان صوفا فتوضأ يشكل الحكم بصحته وكذا الزوجة اذا كان وضوءها
صوفا لحق الزوج والاجير مع منع المستأجر واشباه ذلك مسئلة اذا شك في الحدث بعد الوضوء بنى على بقاء الوضوء الا اذا كان سبب شكه خروج رطوبة
مشتبهة بالبول ولم يكن مستبرئا فانه حينئذ يبني على انها بول وانه محدث واذا شك في الوضوء بعد الحدث يبني على عدم بقاء الحدث و
الظن كالشك في المقامين وان علم الامرين وشك في المتأخر منهما كذلك اذا جهل تاريخهما او جهل تاريخ الطهارة الوضوء
واما اذا جهل تاريخ الحدث وعلم تاريخ الوضوء بنى على بقائه ولا يجري استصحاب الحدث حتى يعارضه ولكن الاحوط الوضوء في هذه
الصورة ايضا مسئلة من كان مأمورا بالوضوء من جهة الشك فيه بعد الحدث اذا نسي وصلى فلا اشكال في بطلان صلوته بحسب الظاهر فيجب عليه الاعادة ان تذكر
في الوقت او القضاء ان تذكر بعد الوقت واما اذا كان مأمورا به من جهة الجهل بالحالة السابقة فنسيه وصلى يمكن ان يقال بصحة صلوته من باب قاعدة الفراغ لكنه مشكل
فالاحوط الاعادة او القضاء في هذه الصورة ايضا وكذا الحال اذا كان من جهة احد الحالتين والجهل بالثالث في المقدم منها مسئلة اذا توضأ للتجديدي وصلى
ثم تيقن بطلان احد الوضوئين ولم يعلم ايهما الاشكال في صحة صلوته ولكن لا يجب عليه الوضوء للصلوات الآتية ايضا بناء على ما هو الحق من ان التجديدي اذا اضاف
الحدث صح واما اذا تيقظ بعد كل من الوضوئين ثم تيقن بطلان احدهما فالصلوة الثانية صحيحة واما الاولى فالاحوط اعادتها وان كان لا يبعد جريان قاعدة الفراغ
فيها مسئلة اذا توضأ وضوئين وصلى بعد هما ثم علم بحدوث حدث بعد احدهما يجب الوضوء للصلوات الآتية لانه يرجع الى العلم بوضوء وحدث وشك
في المتأخر منهما واما صلوته فيمكن الحكم بصحتها من باب قاعدة الفراغ بل هو الاظهر مسئلة اذا توضأ وضوئين وصلى بعد كل واحد صلوة ثم علم حدث حدث بعد
احدهما يجب الوضوء للصلوات الآتية واعادة الصلوتين السابقتين ان كانا مختلفتين في العدد والا يكفي صلوة واحدة بقصد ما في الذمة جهرا اذا كانتا جهريتين واخفاتا
اذا كانتا اخفاتيتين ومختلفتين بالجهر والاخفات اذا كانتا مختلفتين والاحوط في هذه الصورة اتيانهما اعادة كليهما مسئلة اذا صلى بعد كل من الوضوئين فاقلة ثم علم
حدوث حدث بعد احدهما فالحال على منوال الواجبين لكن هنا يستحب الاعادة اذ الفرض كونهما نافلة واما اذا كان في الصورة المفروضة احدى الصلوتين واجبة
والاخرى نافلة فيمكن ان يقال بجريان قاعدة الفراغ في الواجبة وعدم معارضتها بجريانها في النافلة ايضا لاذ لا يلزم من اجرائهما فيهما طرح تكليف صحيح الا ان الاولى
عدم جريانها فيها للعلم الاجمالي بوجوب اعادة الواجبة ويستحب اعادة النافلة مسئلة اذا كان متوضئا وحدث منه بعده صلوة وحدث ولا يعلم ايهما المتقدم وايهما
المتقدم هي الصلوة حتى تكون صحيحة او الحدث حتى تكون باطلة الاقوى صحة الصلوة لقاعدة الفراغ خصوصا اذا كان تاريخ الصلوة معلوما لجريان الاستصحاب
بقاء الطهارة ايضا الى ما بعد الصلوة مسئلة اذا تيقن بعد الصلوة انه ترك جزء منه ولا يدري انه الجزء الوجوبي او الجزء الاستحبابي فالظاهر
الحكم بصحته وضوئه لقاعدة الفراغ ولا تعارض بجريانها في الجزء الاستحبابي لانه لا اثر لها بالنسبة اليه وينظير ذلك ما اذا توضأ وضوء لقراءة القرآن
وتوضأ في وقت آخر وضوء للصلوة الواجبة ثم علم ببطلان احد الوضوئين فان مقتضى قاعدة الفراغ صحة الصلوة ولا تعارض بجريانها في القراءة
ايضا لعدم اثر لها بالنسبة اليها مسئلة اذا تيقن ترك جزء او شرط من شرائط الوضوء فان لم تفت الموالاة رجع وتدارك والا فلا يجب واما ان شك في
ذلك فاما ان يكون بعد الفراغ او في الاثناء فان كان في الاثناء رجع والى ما قبله وما بعده وان كان شك في الجزء الاخير فان كان بعد الدخول في
غسل الوجه مثلا او في جزء منه وان كان بعد الفراغ في غير الجزء الاخير بنى على الصحة لقاعدة الفراغ وان كان الشك في الجزء الاخير فان كان بعد الدخول في
عمل آخر او كان بعد ما جف طويلا او كان بعد القيام عن محل الوضوء وان كان قبل ذلك وجب الرجوع والا فلا يجب مسئلة لا اعتبار بالشك
كثير الشك سواء كان في الاجزاء او في الشرائط والموانع مسئلة التيمم الذي هو بدل عن الوضوء لا يلحقه حكمه في الاعتناء بالشك اذا كان في الاثناء
وكذا الغسل والتيمم بدله بل الملاط فيها التجاوز عن محل المشكوك فيه وعدم فوات التجاوز وان كان في الاثناء مثلا اذا شك بعد الشروع
في مسح الجبهة في انه ضرب بيديه على الارض او لا يبني على انه ضرب بهما وكذا اذا شك بعد الشروع في الطرف الايمن في الغسل انه غسل رأسه ام لا لا يعتني به
لكن الاحوط الحاق المذكورات ايضا بالوضوء مسئلة اذا علم بعد الفراغ من الوضوء انه مسح على الحائل او مسح في موضع الغسل او غسل في موضع المسح
ولكن شك في انه هل كان هناك مسوغ له لنحو من جبيرة او ضرورة او تقية او لا بل فعل ذلك على غير الوجه الشرعي الظاهر الصحة حملا للفعل
على الصحيح لقاعدة الفراغ او غيرها وكذا لو علم انه مسح بالماء الجديد ولم يعلم انه من جهة وجود المسوغ او لا والاحوط الاعادة في الجميع مسئلة اذا
تيقن انه دخل في الوضوء واتى ببعض افعاله ولكن شك في انه اتمه على الوجه الصحيح او لا بل عدل عنه اختيارا او اضطرارا الظاهر عدم جريان
قاعدة الفراغ فيجب الاتيان به لان مورد القاعدة ما اذا علم كونه بانيا على اتمام العمل وعازما عليه الا انه شك في اتيان الجزء الفلاني ام لا وفي
المفروض لا يعلم ذلك ولعبارة اخرى مورد القاعدة صورة احتمال عروض النسيان لا احتمال العدول عن القصد مسئلة اذا شك في وجود الحائل
وعدمه قبل الوضوء او في الاثناء وجب الفحص حتى يحصل اليقين او الظن بعدمه ان لم يكن مسبوقا بالوجود والا وجب تحصيل اليقين ولا يكفي الظن وان
شك بعد الفراغ في انه كان موجودا ام لا بنى على عدمه وصح وضوئه وكذا اذا تيقن انه كان موجودا وشك في انه ازاله او لا وصل الماء تحته ام لا
نعم في الحاجب الذي قد يصل الماء تحته وقد لا يصل اذا علم انه لم يكن ملتفتا اليه حين الغسل ولكن شك في انه وصل الماء تحته من باب الاتفاق
ام لا يشكل جريان قاعدة الفراغ فيه فلا يترك الاحتياط بالاعادة وكذا اذا علم بوجود الحاجب المعلوم مجبه وشك في كونه موجودا حال الوضوء
او طرى بعده فانه اذا يبني على الصحة الا اذا علم انه في حال الوضوء لم يكن ملتفتا اليه فالاحوط الاعادة ح مسئلة اذا علم بوجود مانع وعلم

الاخر الصلوة صحت اذا حصل به حصة القرة واذا وجب المبادرة لكون القرة في اول الوقت فاخر الى الاخر عصر لكن صلوته صحيحة واما الصورة الثانية
وهي اذا لم يكن قرة واسعة الا نحو لا يزيد على الاقامتين او ثلثة محدثا متوضئا ويشتغل بالصلوة بعد ان يضع الماء الى جنبه فاذا فرغ من سنة
توضا بلا فاصلة وبنى عليها صلوته من غير فرق بين السلوس والمبطون الا نحو ان يصلي صلوة اخرى بوضوء واحد خصوصا في السلوس
بل حينما امكن لا يترك هذا الاحتياط فيه واما الصورة الثالثة وهي ان يكون احدث مستعملا بلا فرج او فرجات يسيرة بحيث لو توضا لبعد
كل حدث وبنى لزم الحرج يكفي ان يتوضا لكل صلوة ولا يجوز ان يصلي صلوتين بوضوء واحد فلو كانت فرجة او فرجتان متحلقة هذا ان امكن
اتيان بعض كل صلوة بذلك الوضوء واما ان لم يمكن كذلك بل كان احدث مستمرا بلا فرجة يمكن اتيان سنن الصلوة مع الفرائض فيجوز ان يصلي بوضوء
واحد صلوات عديدة وحكم المتطهر اذا ان بحيث حدث اذا من لون او نحوه او خرج منه البول او الغايط مع التعارف لكن الاحوط في هذا
الصورة ايضا الوضوء لكل صلوة والظاهر ان صاحب سلس البول ايضا كذلك مسئلة يجب على المبادرة الى الصلوة بعد الوضوء بعد تحصيل
مسئلة يجوز ان يمشي لقضاء التشهد والسجدة المنسيين بالوضوء الذي صلى بتيممها وضوء الصلوة التي نسيهما فيها بل وكذا احد الاحتياط بتيممها وضوء
الصلوة التي شك فيها وان كان الاحوط الوضوء لها مع مراعات عدم الفصل الطويل وعدم الاستدبار واما النوافل فلا يكفيها وضوء الفريضة
بل يشترط الوضوء لكل منها مسئلة يجب على السلوس التحفظ من تقدر بعله به بكيس فيه قطن او نحوه والاحوط غسل الكيفة قبل كل صلوة
واما الكيس فلا يلزم تطهيره وان كان احوط ومع المبطون ايضا ان امكن تحفظه بما مر يجب كما ان الاحوط تطهير الموالي ايضا ان امكن
غير حرج مسئلة يلزم معالجة السلس والمبطون بعد الوضوء للصلوة اشكال حتى حال الصلوة الا ان يكون السلس وجبا مسئلة مع احتمال القرة الواسعة
وجب مسئلة يجوز مس كتابة القران للسلوس والمبطون بعد الوضوء للصلوة اشكال حتى حال الصلوة الا ان يكون السلس وجبا مسئلة مع احتمال القرة الواسعة
الاحوط الصبر بل الاحوط الصبر الى القرة التي هي اخف مع العلم بها بل مع الظن بها لكن الاقوى عدم وجوبه مسئلة اذا اشتغل بالصلوة باعتقاد عدم القرة
الواسعة في الاثناء تبين وجوب قطع الصلوة ولو تبين بعد الصلوة اعادة مسئلة ذكر بعضهم انه لو امكن له اتيان الصلوة الاضطرارية بها بعد ولو بان يتقرا
في كل ركعة مع تسبيحة وقيامه بالذكر والسجود مثل صلوة الغريق فالاحوط الجمع بينها وبين الكيفية بالثقة وهذا وان كان حسنا لكن وجوبه محل منع
بل يكفي الكيفية بالثقة مسئلة من افراد دائم الحدث المستحاضة وسيجيء حكمها مسئلة لا يجب على السلوس والمبطون لو برئا قضاء ما مضى من الصلوة
نعم اذا كان في الوقت وجبت الاعادة مسئلة من نذر ان يكون مع الوضوء دائما اذا صار سلوسا او مبطونا الاحوط تكرار الوضوء بمقدار لا يستلزم الحرج ويكفي
العدول بكلال النذر وهو الاظهر فصل في الاغسال والواجب منها سبعة غسل الجنابة والحيض والنفاس والاستحاضة وس الميت وغسل الاموات والغسل
الذي وجب بنذر ونحوه كان نذر غسل الجمعة وغسل الزيارة او الزيارة مع الغسل والفرق بينهما ان في الاول اذا اراد الزيارة لا يجب ان يكون مع الغسل
ويكفي كونه في اي وقت اراد وفي الثاني يجب الزيارة فلا يكفي تركها وكذا اذا نذر غسل يوم الاعمال التي يستحب الغسل لها مسئلة لو نذر المتعلق بغسل الزيارة
ونحوه يتصور على وجوه الاول ان ينذر الزيارة مع الغسل فيجب عليه الغسل والزيارة واذا ترك احدهما وجبت الكفارة الثاني ان ينذر الغسل للزيارة بمعنى انه
اذا اراد ان يزوره لا يزوره الا مع الغسل فاذا ترك الزيارة لا كفارة عليه واذا زاره بغير غسل وجبت عليه الثالث ان ينذر غسل الزيارة منجزا
وقد يجب عليه الزيارة ايضا وان لم يكن منذورا مستقلا وجوبها من باب المقدمة فلو تركها وجبت كفارة واحدة وكذا لو ترك احدهما ولا يكفي
سقوطها بالغسل فقط وان كان من غرضه حينه ان يزور فلو تركها وجبت كفارة اذا لم تقع الزيارة بعده ولم يكن غسل الزيارة اذا وقع ان ينذر الغسل والزيارة
فلو تركهما وجب عليه كفارتان ولو ترك احدهما فعليه كفارة واحدة الخامس ان ينذر الغسل للذر بعد الزيارة والزيارة مع الغسل وعليه لو تركهما
وجبت كفارتان ولو ترك احدهما فكذلك لان المعوض لقيد كل بالاخر وكذا الحال في نذر الغسل بسائر الاعمال فصل في غسل الجنابة وهي تحصل بامرين
الاول خروج المني ولو في حال النوم الا الاضطراري وان كان بمقدار راس ابرة سواء كان بالوطي او بغيره مع الشهوة او بدونها حال اليقظة او النوم مع العلم بكونه
منيا وفي حكم الرطوبة المشتبهة اذا رجعه بعد الغسل من غير مع عدم الاستبراء بالبول والفرق بين خروجه من المخرج المعتاد او غيره والمعتبر خروجه الى خارج البدن
فلو تحرك من محله ولم يخرج لم يوجب الجنابة وان يخرج منه فلو خرج من المراة من الرجل لا يوجب جنابتها بل الاحوط الغسل باختلاطه بمنيها واذا شك في خارج
انه منيه ام لا اختبر بالصفات من الدفق والفتور والشهوة مع اجتماع هذه الصفات يحكم بكونه منيا وان لم يعلم بذلك ومع عدم اجتماعها ولو بفقد واحد منها
لا يحكم الا اذا حصل العلم وفي المراة والمريض يكفي اجتماع صفتين منها الشهوة والفتور مسئلة الثاني الجماع وان لم ينزل ولو بادخال الحشفة او مقدارها
من مقطوعها في القبل او الدبر من غير فرق بين الواطي والموطوء والرجل والمراة والصغير والكبير والحي والميت الا حيث او اضطر او النوم او
اليقظة حتى لو ادخلت حشفة طفل رضيع فانها يكفيان وكذا لو ادخلت ذكر ميت او ادخل في ميت والاحوط في وطي البهائم من غير انزال الجمع
الغسل والوضوء وان كان سابقا محدثا بالاصغر والوطي في دبر الخنثى موجب للجنابة دون قبلها الا مع الانزال فيجب الغسل عليه دونها الا ان تنزل هي ايضا ولو ادخلت
الخنثى في الرجل او الانثى مع عدم الانزال لا يجب الغسل على الواطي او الموطوء واذا ادخل الرجل الخنثى او الخنثى بالانثى وجب الغسل مع الخنثى دون الرجل والانثى

مسئلة الجنب اذا قرء دعاء كميل الاحوط ان لا يقرأ منها الا من كان مؤمنا كس كان ... ق لا يستحق لانه جزء من سورة عم يتساءلون وكذا الايض والاحوط جوازه لما مر من الحرم
قراءة ايات يستحق الاقيته السورة مسئلة الاحوط عدم ادخال الجنب في المسجد وان كان صبيا او مجنونا او جاهلا بجنابته نفسه لا يجوز ان يستاجر الجنب
لكنس المسجد في حال جنابته بل الاجارة فاسدة ولا يستحق اجرة لعم لو استاجره مطلق ولكنه كنس في حال جنابته وكان جاهلا بانه جنب او ناسيا يستحق الاجرة
بخلاف ما اذا كنس عالما فانه لا يستحق لكونه حراما والاكبر اخذ الاجرة على العمل المحرم وكذا الكلام في الحائض والنفساء ولو كان الاجير جاهلا او كلاهما جاهلين
في الصورة الاولى ايضا يستحق الاجرة لان متعلق الاجارة هو الكنس لا يكون حراما وانما الحرام الدخول والمكث فلا يكون من باب اخذ الاجرة على
المحرم نعم لو استاجره على الدخول او المكث لا يستحق الاجرة ولو كانا جاهلين لانهما حرامان ولا يستحق الاجرة على الحرام ومن ذلك ظهر انه لو استاجر الجنب
او الحائض او النفساء للطواف المستحب الاجارة فاسدة ولو مع الجهل وكذا لو استاجره لقراءة العزائم كان المتعلق فيها هو نفس الفعل المحرم كخلاف الاجارة
للكنس فانه ليس حراما وانما الحرام شيء آخر وهو الدخول والمكث فليس نفس المتعلق حراما مسئلة اذا كان جنبا او الحائض كان الماء في المسجد عليه ان يتيمم
ويدخل المسجد لاخذ الماء او الاعتكاف فيه ولا يبطل تيممه لوجدان الماء الا لوجوب الخروج او لوجود الاعتكاف ولكن لا يباح بهذا التيمم الا
دخول المسجد واللبث فيه بمقدار الحاجة فلا يجوز له مس كتابة القرآن ولا قراءة العزائم الا اذا كان جنبا وجب فورا مسئلة اذا علم اجمالا
بجنابة احد شخصين لا يجوز له استيجارهما ولا استيجار احدهما لقراءة العزائم او دخول المسجد او نحو ذلك حاكم على الجنب مسئلة
مع الشك في الجنابة لا يحرم شيء من المحرمات المذكورة الا اذا كان حالته السابقة هي الجنابة وصدق فيما يكره على الجنب وهي امور الاول
الاكل والشرب ويرتفع كراهتهما بالوضوء او غسل اليدين والمضمضة والاستنشاق او غسل اليدين فقط الثاني قراءة ما زاد على سبع آيات
من القرآن ما عدا الغزائم وقراءة ما زاد على اسمين شهرة الثالث مس ما عدا خط المصحف كالجلد والاوراق والحواشي وما بين
السطور الرابع النوم الا ان يتوضأ او يتيمم ان لم يكن الماء بدلا عن الغسل الخامس تمس الخضاب رجلا كان او امرأة وكذا كل ما يحتفظ
به الانسان يأخذ اللون احتفظ بنفسه السادس التدهين اتباع الجماع اذا كان جنابته بالاحتلام الثامن حمل المصحف التاسع تعليق المصحف
فصل غسل الجنابة مستحب نفسه وواجب غيره وسمي غسل غايات واجبة وسمي غيره بالنسبة للغايات الواجبة وسمي غيره للغايات المستحبة والقول
بوجوبه لنفسي ضعيف ولا يجب فيه قصد الوجوب والندب بل لو قصد الكل ترفا لا يبطل اذا كان مع الجهل بل مع العلم اذا لم يكن بقصد
التشريع ولم يكن على وجه التقييد يتحقق منه قصد القربة فلو كان قبل الوقت واعتقد دخوله فقصد الوجوب لم يكن باطلا وكذا العكس ومع الشك
في دخوله يقصد الاتيان به بقصد القربة كما يجتزي به بقصد احد غاياته المندوبة او بقصد ما في الواقع من الامر الوجوبي او الندبي والواجب
فيه بعد النية غسل ظاهر تمام البدن دون البواطن منه فلا يجب غسل باطن العين والانف والاذن والفم وفروجه ولا يجب غسل الشعر مثل
اللحية وكذا بل يجب غسل ما تحته من البشرة ولا يجزئ غسله عن غسلها نعم يجب غسل الشعر الدقاق الصغار المحيطة بجزء من البدن مع البشرة والثقبة
الرقيقة في الاذن او الانف للحلقة ان كانت ضيقة لا يرى باطنها لا يجب غسلها وان كانت واسعة بحيث يعد من الظاهر وجب غسلها
وله كيفيتان الاولى الترتيب وهو ان يغسل الرأس والرقبة اولا ثم الطرف الايمن من البدن ثم الطرف الايسر والاحوط ان يغسل الكتف الايسر و
الرقبة ثانيا مع الايمن والنصف الايسر مع الايسر والمرة والعورة يغسل نصفها الايمن مع الايمن ونصفها الايسر مع الايسر والدوران
يغسل تمامها مع كل من الطرفين والترتيب المذكور شرط واقعي فلو عكس ولو جهلا او سهوا بطل ولا يجب البدءة بالاعلى في كل عضو
ولا الاعلى فالاعلى ولا الموالاة العرفية بل المعتبر التتابع ولا يضر جفاف الغسل بالريح والشمس ونحوهما ولا بالزمان المتعارف بين
الناس واجزاء صحيح وكذا لا يجب الموالاة في اجزاء عضو واحد ولو تذكر بعد الغسل ترك جزء من احد الاعضاء رجع وغسل ذلك الجزء
فان كان في الايسر كفاه ذلك وان كان في الرأس او اليمين وجب غسل الباقي على الترتيب ولو بهشته ذلك الجزء وجب غسل تمام المحتملات
مع مراعاة الترتيب الثانية الارتماس وهو غمس تمام البدن في الماء دفعة واحدة عرفية والا لزم ان يكون تمام البدن كذلك الماء في
ان واحد وان كان غمسه على التدريج فلو خرج بعض بدنه قبل ان يغمس البعض الاخر لم يكف كما اذا خرجت رجله قبل ان يدخل رأسه في الماء
او بالعكس بان خرج رأسه من الماء قبل ان تدخل رجله ولا يلزم ان يكون تمام بدنه او معظمه خارج الماء بل لو كان بعضه خارجا فارتمس كفى
بل لو كان تمام بدنه تحت الماء فنوى الغسل وحرك بدنه كفى على الاقوى ولو تيقن بعد الغسل عدم نقل جزء من بدنه وجب الاعادة
ولا يكفي غسل ذلك الجزء فقط ويجب تخليل الشعر اذا شك في وصول الماء الى البشرة التركيبة ولا فرق في كيفية الغسل بين ارتماس
غسل الجنابة وغيره من سائر الاغسال الواجبة والمندوبة نعم في غسل الجنابة لا يجب الوضوء بل لا شرع خلاف سائر الاغسال كما سيأتي

مسئلة اذا رأى في ثوبه منيا وعلم انه منه ولم يغتسل لزمه وجب عليه الغسل وقضاء ما يتيقن من الصلوات التي صلاها مع الحدث بعد خروجه واما الصلوات التي يحتمل سبق الخروج عليها
فلا يجب قضائها هذا اذا شك في ان هذا المني منه او من غيره لا يجب عليه الغسل وان كان الوط خصوصا اذا كان الثوب مختصا به فاذا علم انه منه ولكن لم يعلم
انه من جنابة سابقة يغتسل منها او جنابة اخرى لم يغتسل لا يجب عليه الغسل ايضا لكن الاحوط مسئلة اذا علم بجنابة وغسل ولم يعلم انه بقي منها وجب عليه
الغسل الا اذا علم زوال الغسل دون الجنابة فيمكن استصحاب الجنابة راجع مسئلة في اجنابة الدائرة بين شخصين لا يجب الغسل بعلم واحد منهما ويظل كالشك و
ان كان الاحوط فيه مراعاة الاحتياط فلو ظن احدهما انه اجنب دون الاخر اغتسل وترضا ان كان مسبوقا بالاصغر مسئلة اذا دارت بين شخصين لا يكون
لاحدهما الاقتداء بالاخر للعلم الاجمالي بجنابة احدهما ولو دارت بين ثلثة يجوز لواحد او الاثنين منهم الاقتداء بالثالث لعدم العلم ح ولا يكون الثالث
عالما اجمالا بجنابة احد الاثنين او احد الثلثة الا اذا علم احدهما او هم منهم اذا كانا او كانوا احمر الاستبراء له وكانوا عدولا عنده والا فلا نافع قدح
والمناط علم المقتدي بجنابة احدهما فلو عتقد كل منهما عدم جنابته وكون الجنب هو الاخر او لجنابته لواحد منهما وكان المقتدي عالما
كفى في عدم الجواز كما انه لو لم يعلم المقتدي اجمالا بجنابة احدهما وكانا عالمين بذلك لا يجوز بالقدوة انه مسئلة اذا خرج المني بصورة الدم وجب الغسل ايضا
لعدم العلم بكونه منيا مسئلة المراة تحتلم كالرجل ولو خرج منها المني ح وجب عليها الغسل والقول بعدم اجمالا من ضعيف مسئلة اذا تحرك المني في النوم
عن محله بالاحتلام ولم يخرج الى الفارج لا يجب الغسل كما مر فاذا كان بعد خروجه دخول الوقت ولم يكن عنده ماء يغتسل للغسل يجب عليه حينئذ عند الخروج
او لا الا لتقوي عدم الوجوب وان لم يتمكن به ولكن عنده ماء يتيمم به وكان عنده وضوء بان كان تحرك المني في حال اليقظة ولم يكن في حينه حرج عليه لا يبعد وجوب
فانه على التقادير المفروضة لو لم يجب لم يتمكن من الصلاة في الوقت ولو حينئذ تمكن مسئلة يجوز لشخص جنب بغسله ولو لم يقدر على الغسل وكان لا يزول قبل
الوقت ثم اذا لم يتمكن من التيمم ايضا لا يجوز له الوضوء فلا يجوز لمن كان متوضئا ولم يتمكن من الوضوء لو احدث ان يحدث اذا كان بعد دخول
الوقت فرق في ذلك بين الجنابة واحدث الاصغر والفارق النص مسئلة اذا شك في انه هل حصل الدخول ام لا لم يجب عليه الغسل وكذا لو شك
في ان المدخول فرج او دبر او غيرهما فانه لا يجب عليه الغسل مسئلة لا فرق في كون الادخال الخشفة موجبا للجنابة بين ان يكون مجردا او ملفوفا
بلفافة او غيرها الا ان يكون معتادا بحيث لا يصدق عليه الجماع مسئلة في المراد بالتيمن الاحتياط في الجمع بين الوجه الغسل والوضوء الا ان
ان يغتسل ينقض الغسل بنواقض من البول وكونه لم يتوضأ لان الوضوء مع الغسل الجنابة غير جائز والمفروض احتمال كون غسله غسل الجنابة
فصل فيما يتوقف على الغسل الجنابة وهي احداث الاول الصلوة واجبة او مستحبة واجزائها المنسية وصلوة الاحتياط بل وكذا سجدة السهو على الاحوط
نعم للجنب في صلوة الاموات وفي سجدة الشكر والتلاوة الثلث في الطواف الواجب دون المندوب لكن يحرم على الجنب دخول مسجد الحرام ينظهر
من التيمم فيما لو دخله سهوا وطاف فان طوافه محكوم بالصحة نعم يشترط في صلوة الطواف الغسل ولو كان مندوبا والثالث صوم شهر رمضان وقضائه بمعنى انه
لا يصح اذا اصبح جنبا والاحوط في اثنائه الجنابة غير العمد واما سائر الصيام عدا رمضان وقضائه فلا يبطل بالاصباح جنبا وان كان
واجبة نعم الاحوط في الواجبة منها ترك العمد الاصباح جنبا نعم في اثنائه الجنابة العمدية في اثنائه لا يبطل جميع الصوم حتى المندوبة منها واما الاستدلال
فلا يفرق بينها حتى صوم رمضان فضلا في ما يحرم على الجنب وهو ايضا امر الاول من خط المصنف على التقصيد الذي مر في الوضوء وكذا
من اسم الله تعالى وصفاته المختصة وكذا من اسماء الانبياء عليهم السلام على الاحوط لا في دخول مسجد الحرام ومسجد النبي وان
كان بمجرد المرور الممكث في سائر المساجد مطلق الدخول فيها على غير وجه المرور واما المرور فيها بان يدخل من باب ويخرج من آخر
فلا بأس به وكذا الدخول لقصد اخذ شئ منها فانه لا بأس به والاحوط في حرمة المكث فيها الرابع الدخول في المساجد
لقصد وضع شئ فيها على مطلق الوضع فيها وان كان من الخارج او في حال العبور الماشي قراءة سور العزائم وهي سورة اقرء والنجم والم تنزيل
وحم السجدة وان كان بعض واحدة منها على البسملة او بعضها لقصد احد على الاحوط لكن الدخول لخصوص الحرمة لقراءة
ايات السجدة منها مسئلة في ما لم يتعين احد المسجدين واجبا او جنب فيهما اذا خرج وضع فيهما عمدا او سهوا او جهلا وجب عليه التيمم
للخروج الا ان يكون زمان الخروج اقصر من المكث للتيمم فيخرج من غير تيمم او كان زمان الغسل فيهما مساويا او اقل من زمان التيمم
فيغتسل ح وكذا اصل الحائض والنفساء مسئلة لا فرق في حرمة دخول الجنب في المسجد بين العمد والخطاء والجهل وان لم يعلم
فيه احد ولم يبق اثار مسجدية نعم في مسجد الارض المفتوحة عنوة اذا ذهب اثار المسجدية بالمرة على القول بخروجها
عنها لانها تابعة للاثار وبنائها مسئلة اذا عين الشخص في بيته مكانا للصلاة وجعله مصلاه لا يجري عليه حكم المسجد مسئلة
كل ما شك في كونه جزء من المسجد من صحنه والحجرات التي فيه ومناره وخيطه ونحو ذلك لا يجري عليه الحكم وان كان الاحوط

الاجزاء الا اذا علم خروجه منه

مخرج من الماء ايضا حرام كمكثه تحت الماء بل يمكن ان يقال ان الارتماس فعل واحد مركب من الغمس والمخرج فعله حرام وعليه يشكل في غير شهر رمضان
ايضا ثم لو تاب ثم خرج بقصد الغسل صح فصحت في مستحبات غسل الجنابة وهي امور احدها الاستبراء من المني بالبول قبل الغسل الثاني في غسل
اليدين ثلثا الى الرسغين او الى نصف الذراع او الى المرفقين من غير فرق بين الارتماسي والترتيبي الثالث المضمضة والاستنشاق بعد غسل اليدين
ثلث مرات وكيفية مرة ايضا الرابع ان يكون ماء في الترتيبي بمقدار صاع وهو ستمائة واربعة عشر مثقالا وربع مثقال الخامس امرار اليد على
الاعضاء لازالة الاستظهار بل ربما قيل انه واجب الغير السابع لازالة الاستظهار السابع غسل كل من الاعضاء الثلثة ثلثا الثامن
الاستعانة بان يقول بسم الله والدال ان يقول بسم الله الرحمن الرحيم اللهم ادع الدعاء المأثور في حال الاشتغال وهو اللهم طهر قلبي وتقبل سعيي
وعجل ما عندك خيرا لي اللهم اجعلني من التوابين واجعلني من المتطهرين او يقول اللهم طهر قلبي واشرح صدري واجر عملي وهذا تمام الكلام في
ذلك اللهم اجعل لي طهورا وشفاء ونورا انك على كل شئ قدير ولو قرء هذا الدعاء بعد الفراغ ايضا كان اولى العاشر المداومة في الترتيب
مسئلة يكره الاستعانة بالغير في المقدمات القريبة كالمرء في الوضوء مسئلة الاستبراء بالبول قبل الغسل ليس شرطا في صحته وانما فائدته عدم
وجوب الاعادة لغسل اذا خرج منه رطوبة مشتبهة بالمني فلو لم يستبرأ واغتسل وصلى ثم خرج منه المني او الرطوبة المشتبهة لا تبطل صلاته ويجب عليه الغسل
للجنابة مسئلة اذا اغتسل لجنابته بالانزال ثم خرج منه رطوبة مشتبهة بين البول والمني مع عدم الاستبراء قبل الغسل بالبول فحكمه كحكم
عليها بانها مني فيجب الغسل وان كان مع الاستبراء بالبول وعدم الاستبراء بالخرطات بعده يحكم بانه بول فيوجب الوضوء ومع الامرين يشكل
يجب الاحتياط بالجمع بين الغسل والوضوء ان لم يكن غيرهما وان احتمل كونها مذيا مثلا بان يدور الامر بين البول والمني والمذي فلا يجب عليه شئ
وكذا اهمال الرطوبة التي رجته بدوا من غير سبق جنابة فانها مع دورانها بين المني والبول كيف الاحتياط بالوضوء والغسل ومع دورانها
بين الثلثة او بين كونها منيا ومذيا او لا ادري لا شئ عليه مسئلة اذا خرجت منه رطوبة مشتبهة لم يغسل وشك في انه استبرأ بالبول
ام لا شئ عليه عدم وجوب عليه الغسل والاحوط ضم الوضوء لكن مسئلة لا فرق في حرمان حكم الرطوبة المشتبهة بين ان يكون الاشتباه بعد الفحص
والاختبار او لاجل عدم امكان الاختبار من جهة العمى والظلمة او نحو ذلك مسئلة الرطوبة المشتبهة الخارجة من المرأة لا حكم لها وان كانت
قبل استبرائها فيحكم عليها بعدم الناقضية وعدم الجنابة الا اذا علم انها اما بول او مني مسئلة لا فرق في ناقضية الرطوبة المشتبهة
الخارجة قبل البول بين ان يكون مستبرأ بالخرطات ام لا وربما يقال اذا لم يمكنه البول تقوم الخرطات مقامه وهو ضعيف مسئلة اذا احدث
بالاصغر في اثناء غسل الجنابة الاقوى عدم بطلانه فلم يجب عليه الوضوء بعده لكن الاحوط اعادة الغسل بعد اتمامه والوضوء بعده او الاستيناف والوضوء بعده وكذا
اذا احدث في سير الاغسال والفرق بين ان يكون الغسل ترتيبيا او ارتماسيا اذا كان على وجه التدريج واما اذا كان على وجه الارتماسية فلا يتصور فيه حدوث
الحدث في اثناءه مسئلة اذا احدث بالاكبر في اثناء الغسل فان كان مماثلا للحدث كالجنابة في اثناء غسلها او المس في اثناء غسله فلا اشكال في وجوب
الاستيناف وان كان مخالفا له فالاقوى عدم بطلانه فيتمه ويأتي بالاخر ويجوز الاستيناف بغسل واحد لهما ويجب الوضوء بعده ان كانا غير الجنابة او كان
لاحق هو الجنابة وان كان اللاحق جنابة فقد حان حاجة الى الوضوء سواء اتمها او اتى للجنابة بعده او استانف وجمعهما بنية واحدة مسئلة الحدث الاصغر في
اثناء الاغسال المستحبة ايضا لا يكون مبطلا لها نعم في الاغسال المستحبة لاجل الامر فعدم بطلان غسل التبريد والاحرام لا يدخل الوضوء بعده حرج وان كان مستحبا فعله
لا يبعد البطلان كما ان حدوثه بعده وحتى الاتيان بذلك الغسل كما سيأتي مسئلة اذا شك في غسل عضو من الاعضاء الثلثة او في شرطه
قبل الدخول في العضو الاخر رجع واتى به وان كان بعد الدخول فيه لم يعتن به وبنى على الاتيان على الاقوى وان كان الاحوط الاعتناء ما لم يفرغ من الغسل
كما في الوضوء نعم لو شك في اجزاء غسل الايسر اتى به وان طال الزمان لعدم تحقق الفراغ حينئذ لعدم اعتبار الموالاة فيه وان كان يحصل
عدم الاعتناء اذا كان معتادا الموالاة مسئلة اذا ارتمس في الماء بعنوان الغسل ثم شك في انه كان ناويا بالغسل الارتماسي حتى يكون فارغا او الغسل
الراس في الترتيبي حتى يكون في الاثناء ويجب عليه الاتيان بالطرفين يجب عليه الاستيناف نعم لو غسل الطرفين بقصد الترتيبي لانه ان كان ناويا
بغسل الارتماسي بارتماسيه قاصدا للغسل الارتماسي فقد فرغ وان كان قاصدا للراس والرقبة فقد اتى بالبقية فباتيان غسل الطرفين تم الغسل
مسئلة اذا اغتسل في الماء بقصد الغسل الارتماسي ثم تبين له بقاء جزء من بدنه غير مغسول يجب عليه الاعادة ترتيبا او ارتماسا
ولا يكفيه جعل ذلك الارتماس للراس والرقبة ان كان الجزء الغير المغسول في الطرفين فيأتي بالطرفين الاخرين لانه قصد به تمام الغسل ارتماسا
لا خصوص الراس والرقبة ولا يكفي غيرهما في ضمن المجموع مسئلة اذا صلى ثم شك في اغتسل للجنابة ام لا بنى على صحة صلاته ولكن يجب عليه
الغسل للصلاة الاتية ولو كان شك في اثناء الصلاة بطلت لكن الاحوط اتمامها ثم الاعادة مسئلة اذا اجتمع عليه اغسال متعددة فاما ان يكون
جميعها واجبا او جميعها مستحبا او يكون بعضها واجبا وبعضها مستحبا ثم اما ان ينوي الجميع او البعض فان نوى الجميع بغسل واحد صح في الجميع

مسئلة المرئي اما ذات العادة او غيرها والاولى اما وقتية وعددية او وقتية فقط او عددية فقط والثانية اما مبتدأة وهي التي لم تر الدم سابقا
وهذا الدم اول مارات واما مضطربة وهي التي رات الدم مكررا لكنها لم تستقر لها عادة واما سنية وهي التي سنيت عادة ويطلق عليها المميزة
ايضا وقد يطلق عليها المضطربة ويطلق المبتدأة على المعلم من لم تر الدم سابقا ومن لم تستقر لها عادة او المضطربة بالمعنى الاول مسئلة
تتحقق العادة برؤية الدم مرتين متماثلين فان كانا متماثلين في الوقت والعدد فهي ذات العادة الوقتية والعددية كان رات في اول
شهر خمسة ايام وفي اول الشهر الاخر خمسة ايام وان كانا متماثلين في الوقت دون العدد فهي ذات العادة الوقتية كما اذا رات
في اول شهر خمسة وفي اول الشهر الاخر ستة او سبعة مثلا وان كانا متماثلين في العدد فقط فهي ذات العادة العددية كما
اذا رات في اول شهر خمسة وبعد عشرة ايام او ازيد رات خمسة اخر مسئلة صاحب العادة اذا رات الدم مرتين متماثلين
على خلاف العادة الاولى تنقلب عادتها الى الثانية وان رات مرتين على خلاف الاولى لكن غير متماثلتين يقدم حكم الاولى
نعم لو رات على خلاف العادة الاولى مرات عديدة مختلفة تبطل عادتها وتلحق بالمضطربة مسئلة لا يعتبر تحقق العادة الا
المركبة كما اذا رات في الشهر الاول ثلثة وفي الثاني اربعة وفي الثالث ثلثة وفي الرابع اربعة او رات شهرين متواليين ثلثة وشهرين متواليين اربعة ثم شهرين
عادة متواليين ثلثة وشهرين متواليين اربعة فتكون ذات العادة على النحو المزبور لكن لا يخلو عن اشكال خصوصا في مثل الفرض الثاني حيث يمكن ان
يقال ان الشهرين المتواليين على خلاف اليقين يكونان ناسخين للعادة الاولى فيعمل بالاحتياط اولى نعم اذا تكررت الكيفية المذكورة مرارا
عديدة بحيث يصدق في العرف ان هذه الكيفية عادتها وايامها لا اشكال في اعتبارها فالاشكال انما هو في ثبوت العادة الشرعية بذلك وهي
الرؤية كذلك مرتين مسئلة قد تحصل العادة بالتميز كما في المرأة المستمرة الدم اذا رات خمسة ايام مثلا بصفات الحيض في الشهر الاول ثم رات
بصفات الاستحاضة وكذلك رات في اول الشهر الثاني خمسة ايام بصفات الحيض ثم رات بصفات الاستحاضة فهي ذات عادة عددية ووقتية
واذا رات في اول الشهر الاول خمسة بصفات الحيض وفي اول الشهر الثاني ستة او سبعة مثلا فتصير ذات عادة وقتية واذا رات في اول
الشهر الاول خمسة مثلا وفي العاشر من الشهر الثاني مثلا خمسة بصفات الحيض فتصير ذات عادة وقتية مسئلة اذا رات حيضين متواليين
متماثلين مشتملين على النقاء في البين فهل العادة ايام الدم فقط او مع ايام النقاء او خصوص ما تخلل النقاء الاظهر الاول مثلا اذا رات اربعة
ايام ثم طهرت ثم في اليوم الخامس ثم رات في السادس كذلك في الشهر الاول والثاني فهل دمها خمسة ايام لا ستة ولا اربعة فاذا تجاوز دمها
رجعت الى خمسة وتجعلها حيضا لا ستة الا بان تجعل اليوم الخامس يوم النقاء والسادس ايضا حيضا ولا الاربعة مسئلة يعتبر في تحقق
العادة العددية تساوي الحيضين وعدم زيادة احدهما على الاخر ولو بنصف يوم او اقل فلو رات خمسة في الشهر الاول وخمسة وثلث او ربع
يوم في الشهر الثاني لا تتحقق العادة من حيث العدد نعم لو كانت الزيادة يسيرا لا تضر وكذا في العادة الوقتية تفاوت الوقت ولو ثلث او ربع
يوم يضر وامثال التفاوت اليسير فلا يضر لكن المسئلة لا تخلو عن اشكال فالاولى مراعاة الاحتياط مسئلة صاحب العادة الوقتية سواء كانت عددية ايضا
ام لا تترك العبادة بمجرد رؤيتها في العادة او مع تقدمه او تاخره يوما او يومين او ازيد عما وجد يصدق عليه تقدم العادة او تاخرها ولو لم يكن الدم بالصفات
ويترتب عليه جميع احكام الحيض فان علم بعد ذلك عدم كونه حيضا لانقطاعه قبل تمام ثلثة ايام تقضي ما تركته من العبادات واما غير ذات العادة
المذكورة كذات العادة العددية فقط والمبتدأة والمضطربة والناسية فانها تترك العبادة وترتب احكام الحيض بمجرد رؤيتها اذا كان بالصفات
واما مع عدمها فتحتاط بالجمع بين ترك الحائض واعمال المستحاضة الى ثلثة ايام فان رات ثلثة او ازيد تجعلها حيضا نعم لو علمت انها تستمر الى
ثلثة ايام تركت العبادة بمجرد الرؤية وان تبين الخلاف وتقضي ما تركته مسئلة صاحب العادة المستقرة في الوقت والعدد اذا رات العدد في غير
وقتها ولم تره في وقتها تجعله حيضا سواء كان قبل ايام الوقت او بعده مسئلة اذا رات قبل العادة وفيها ولم يتجاوز المجموع
عن العشرة جعلت المجموع حيضا وكذا اذا رات في العادة وبعدها ولم يتجاوز عن العشرة او رات قبلها وفيها وبعدها وان تجاوز العشرة في الصور المذكورة
فالحيض ايام العادة فقط والبقية استحاضة مسئلة اذا رات ثلثة ايام متواليات ثم انقطع ثم رات ثلثة ايام او اكثر فان كان مجموع الدمين
والنقاء المتخلل لا يزيد على عشرة كان الطرفان حيضا وفي النقاء المتخلل تحتاط بالجمع بين ترك الحائض واعمال المستحاضة وان تجاوز المجموع عن العشرة

الزيادة والنقيصة مسئلة صاحب العادة اذا تجاوز دمها العشرة فى العدد حالها حال المبتدأة فى الرجوع الى الاقارب والرجوع الى التمييز المذكور مع فقدهم او اختلفهم
واذا علمت كونه ازيد فى الثلثة ليس لها ان تختار كما انها لو علمت انه اقل من السبعة لها اختيار ١٢ مسئلة صاحب العادة العددية ترجع فى العدد الى
عادتها واما فى الزمان فتأخذ بما فيه الصفة ومع فقد التمييز تجعل العدد فى الاول على الاحوط وان كان الاخير التحيض وان كان هناك تمييز لكن لم
يكن موافق للعدد فتأخذه وتزيد مع النقصان وتنقص مع الزائد مسئلة للفرق فى الوصف بين الاسود والاحمر فلدورات ثلثة ايام اسود
وثلثة احمر ثم لصفة الاستحاضة تحيض بستة مسئلة لدورات لصفة الحيض ثلثة ايام ثم ثلثة ايام لصفة الاستحاضة ثم لصفة الحيض خمسة ايام واربعة
مستحل الحيض الثلثة الاولى واما لدورات بعد الستة الاولى فثلثة ايام او اربعة لصفة الحيض مستحل الحيض الدمين الاول والاخير وتخلط فى البين
ما هو لصفة الاستحاضة لانها كالنقاء المتخلل بين الدمين مسئلة اذا تخلل بين المتصفين بصفة الحيض عشرة ايام لصفة الاستحاضة جعلتها
حيضين اذا لم يكن كل واحد منها اقل من ثلثة مسئلة اذا كان ما بصفة الحيض ثلثة متفرقة فى ضمن عشرة تخلط فى جميع العشرة مسئلة
لابد فى التميز ان يكون بعضها بصفة الاستحاضة وبعضها بصفة الحيض فاذا كانت بصفة مختلفة فى صفات الحيض فلا تميز بالشدة و
الضعف او غيرها كما اذا كان فى احدهما وصفان وفى الاخر وصف واحد بل مثل هذا فاقد التميز ولا يعتبر اجتماع صفات الحيض بل كفى واحدة
منها مسئلة ذكر بعض العلماء الرجوع الى الاقران عند فقد الاقارب ثم الرجوع الى التحيض بين الاعداد ولا دليل عليه فرجع الى التحيض بعدة الاقارب
مسئلة المراد من الاقارب اعم من الابوين والاب والام فقط ولا يلزم فى الرجوع اليهم حيضهم مسئلة فى الموارد التى تتحير بين جعل الحيض اول الشهر او
غيره اذا عارضها زوجها وكان مختارا منافيا لحقه وجب عليها مراعاة حقه وكذا فى الامة مع السيد واذا ارادت الاحتياط الاستمتاع فيها حرم
زوجها او سيدها يجب تقديم حقوقها ثم ليس لهما منعها عن الاحتياط الواجب مسئلة فى كل مورد كيفيت من اخذ عادة او تميز او رجوع الى الاقارب
او الى التحيير بين الاعداد المذكورة فتبين بعد ذلك كونه خلاف الواقع يلزم عليها التدارك بالقضاء او الاعادة فصل فى احكام الحائض وهى امور احدها
يحرم عليها العبادات المشروطة بالطهارة كالصلوة والصوم والطواف والاعتكاف الثانى يحرم عليها مس اسم الله وصفاته الخاصة بل غيرها ايضا اذا كان فى البين
هتك الثالث يحرم عليها المكث فى المساجد وان كان الاحوط الاجتناب عن المشاهد ايضا الرابع
الخامس اللبث فى المساجد ولو فى ممر فيها اذا استلزم الدخول اما مس كتابة القرآن على التفصيل المذكور فى الوضوء الثالث قرائة اياته لمجرد التلذذ بها
وان كان الاحوط الاجتناب عنها ايضا مع ذلك الرابع الشك والاحوط وكذا مس كتابة القرآن على التفصيل المذكور فى الوضوء الثالث قرائة اياته لمجرد التلذذ بها
مسئلة اذا حاضت فى اثناء الصلوة ولو قبل السلام بطلت وان شكت فى ذلك صحت وان تبين بعد ذلك كشف بطلانها ولا يجب عليها القضاء كذا فى البطلان
فى سائر مبطلات الصلوة مسئلة يجوز للحائض سجدة الشكر ويجب عليها سجدة التلاوة اذا سمعت بلا واسطة وسمعت آيته ويجوز لها اجتناز غير المسجدين
لكن يكره وكذا يجوز لها اجتناز ثالث هذه المشرفة مسئلة لا يجوز لها دخول المسجد حتى اجتنازا بل معايضا فى صورة استلزامه تلويثا الثالث اللبث
وطيها فى القبل حتى بادخال الحشفة بل بعضها مع الاحوط ويحرم عليه ايضا ويجوز الاستمتاع بغير الوطى من التقبيل والتفخيذ والضم لكن يكره الاستمتاع بما بين
السرة والركبة منها بلا مباشرة وامافوق اللباس فلا بأس واما الوطى فى دبرها فجوازه محل اشكال واذا خرج دمها من غير الفرج فوجوب الاجتناب
عنه فيه غير معلوم بل الاقوى عدم وجوبه نعم لا يجوز الوطى فى فرجها الخالى عن الدم ح مسئلة اذا اخبرت بانها حائض سمع منها كما لو اخبرت بانها
طاهر مسئلة لا فرق فى حرمة وطى الحائض بين الزوجة الدائمة والمتعة والحرة والامة والاجنبية والمملوكة كما لا فرق بين ان يكون الحيض قطعيا
وجدانيا او كان بالرجوع الى التميز او كونه بل يحرم ايضا فى زمان الاستظهار اذا تحيضت واذا حاضت فى حال القرعة يجب المبادرة بالاخراج
الثامن وجوب الكفارة بوطيها وهو دينار فى اول الحيض ونصفه فى وسطه وربعه فى آخره من غير فرق اذا كانت زوجة من غير فرق بين الحرة والامة
والدائمة والمنقطعة واذا كانت مملوكة للواطى فكفارتها مد من طعام تصدق على ثلثة مساكين لكل مسكين مد من غير فرق بين كونها قنة او
مدبرة او مكاتبة او ام ولد نعم فى المبعضة والشركة والمزوجة والمحللة اذا وطئها مالكها اشكال ولا يبعد اتحادها بالزوجة فى لزوم الدينار او نصفه او ربعه
والاحوط الجمع بين الدينار والاعداد والكفارة على المرأة وان كانت مطاوعة ويشترط فى وجوبها العلم والعقل والبلوغ فلا كفارة
على الصبى ولا المجنون ولا الناسى ولا الجاهل بل اذا كان جاهلا بالحكم الظاهر وجبت وان كان الاحوط نعم مع الجهل يجب الكفارة
بعد العلم بالحرمة لا اشكال فى الثبوت مسئلة المراد باول الحيض ثلثة الاول ويشترط ثلثة الاول وتراخى الثانى والثالث الاخير فان كان ايام حيضها ستة فكل ثلث يومان
واذا كانت سبعة فكل ثلث يومان وثلث يوم وهكذا مسئلة فى الوطى فى دبر الحائض غير معلوم لكنه احوط مسئلة اذا زنى بحائض او وطئها شبهة
فالاحوط التكفير بل لا يخلو عن قوة مسئلة اذا خرج حيضها من غير الفرج فوطئها فى الفرج الخالى من الدم فالظاهر وجوب الكفارة كخلاف وطيها فى محل الخروج

فان كان احدهما في العادة دون الاخر جعلت ما في العادة حيضا وان لم يكن واحد منهما في العادة فتجعل اكبر ما كان منهما واجد الصفات وان
كانتا متميزتين في الصفات فالاحوط جعل اولهما حيضا وان كان الاقوى التخيير وان كان بعض احدهما في العادة دون الاخر جعلت ما بعضه في العادة
حيضا وان كان بعض كل واحد منهما في العادة فان كان ما في الطرف الاول من العادة ثلثة ايام او ازيد جعلت الطرفين من العادة حيضا وتحتاط في النقاء
المتخلل وما قبل الطرفين وما بعد الطرف الاول بالجمع بين الوظيفتين ومع تعارض الوقت والعدد في ذات العادة الوقتية العددية يقدم الوقت كما اذا رات في ايام العادة اقل
او اكثر من العدد المعتاد لها وبعد وما اخر في غير ايام العادة بعدد فتجعل ما في ايام العادة حيضا وان كان متاخرا وبما يرجح الاول الاسبق فالاول
فيما اذا كان الاسبق في غير ايام العادة الاحتياط في الدمين بالجمع بين الوظيفتين مسئلة ذات العادة العددية اذا رات ازيد من العدد ولم
يتجاوز العشرة فالمجموع حيض وكذا ذات الوقت اذا رات ازيد من الوقت مسئلة اذا كانت عادتها في كل شهر مرة فرات في شهر مرتين
مع فصل اقل الطهر وكانا بصفة الحيض فكلاهما حيض سواء كانت ذات عادة وقتا او عددا او لا وسواء كانا موافقين للعدد
والوقت او يكون احدهما مخالفا مسئلة اذا كانت عادتها في كل شهر مرة فرات في شهر مرتين فان كانت احدهما في العادة والاخر في غير وقت
العادة ولم تكن التي في غير وقت العادة بصفة الحيض تجعل ما في الوقت حيضا وتحتاط في الاخر ~~حيضا~~ وان لم يكن بصفة الحيض وتحتاط في الاخرى و
ان كانتا معا في غير الوقت مع كونهما ~~حيضا~~ متميزتين بالصفات ~~فالاول~~ والاحوط ~~ان تجعل الاول حيضا وتحتاط في الثانية~~
مع كونهما واجدتين لكلتا هما حيض ومع كون احدهما واجدة تجعلها حيضا وتحتاط في الاخر وهذا مع كونهما فاقدتين تجعل احدهما حيضا وتحتاط
في الاخر ~~والاحوط جعل الاول حيضا~~ مسئلة اذا انقطع الدم قبل العشرة فان علمت بالنقاء وعدم وجود الدم في الباطن اغتسلت وصلت ولا
حاجة الى الاستبراء وان احتملت بقاءه في الباطن وجب عليها الاستبراء بادخال قطنة واستخراج الحال بادخال قطنة واخراجها بعد الصبر
هنيئة فان خرجت نقية اغتسلت وصلت وان خرجت ملطخة ولو بصفرة صبرت حتى تنقى او تنقضي عشرة ايام ان لم تكن ذات عادة
او كانت عادتها عشرة وان كانت ذات عادة اقل من عشرة فكذلك ~~اذا تجاوز الدم عن العشرة~~ مع علمها بعدم التجاوز عن العشرة
واما اذا احتملت التجاوز وفعليها الاستظهار بترك العبادة احتياطا بيوم او يومين او الى العشرة مخيرة بينها فان انقطع الدم على العشرة
العشرة او اقل فالمجموع حيض وان تجاوز فسيجئ حكمه مسئلة اذا تجاوز الدم عن مقدار العادة وعلمت انه يتجاوز عن العشرة تعمل عمل المستحاضة
فيما زاد ولا تصبر على حاجة الى الاستظهار مسئلة اذا انقطع الدم بالمرة وجب الغسل والصلوة وان احتملت العود قبل العشرة بل وان
ظنت بل وان كانت معتادة بذلك نعم لو علمت العود فالاحوط مراعاة الاحتياط في ايام النقاء لما مر من ان في النقاء المتخلل يجب الاحتياط
مسئلة اذا تركت الاستبراء وصلت بطلت وان بنيان طهرها كونها طاهرة الا اذا حصلت منافية القربة مسئلة اذا لم يمكن الاستبراء لظلمة
او عمى فالاحوط الغسل والصلوة الى ان حصول العلم بالنقاء فتعيد الغسل ح وعليها قضاء ما صامت والاولى تجديد الغسل في كل وقت
تحتمل النقاء فصل في حكم تجاوز الدم عن العشرة مسئلة من تجاوز دمها عن العشرة سواء استمر الى شهر او اقل او ازيد اما ان تكون ذات عادة او
مبتدأة او مضطربة اونا سية فان كانت ذات العادة ~~فتجعل~~ عادتها حيضا والبقية استحاضة وان لم يكن بصفة الحيض والبقية استحاضة
وان كانت بصفاته واما المبتدأة او المضطربة ~~فيعني~~ من لم تستقر لها عادة فترجع الى التميز فتجعل ما كان بصفة الحيض حيضا وما كان
بصفة الاستحاضة استحاضة بشرط ان لا يكون اقل من ثلثة ولا ازيد من العشرة وان لا يعارضه دم اخر واجد للصفات كما اذا رات خمسة
ايام مثلا دما اسود واربعة ايام اصفر فالخمسة ايام سود ومع فقد الشرطين او كون الدم لونا واحدا ترجع الى اقاربها في عدد الايام
بشرط تفاقتها او كون الدور كالمعدوم ولا يعتبر اتحاد البلد ومع عدم التناسب او اختلافها ترجع الى الروايات مخيرة بين اختيار
الثلثة في كل شهر او ستة او سبعة واما الناسية فترجع الى التميز ومع عدمه الى الروايات ولا ترجع الى اقاربها مسئلة المراد من
الشهر ابتداء رؤية الدم الى الثلثين يوما وان كان في اثناء الهلال او اواخره مسئلة الاحوط ان تختار العدد في اول رؤية الدم الا
اذا كان مرجع لغير الاول مسئلة كما لو وافقت بين الشهور فلو جعلت ~~اختارت~~ في الشهر الاول اولا فعلى الشهر الثاني ايضا كذلك وهكذا
مسئلة اذا تبين بعد ذلك ان زمان الحيض غير ما اختارته وجب عليها قضاء ما فاتها من الصلوات وكذا اذا تبين

الزيادة و
واذا علمت
عادتها و
تكون مواف
وثلثة ا
تجعل اح
ما هو
حيضا
للاحوط
الصفا
منها
مسئ
غيره
زوج
او ا
كيف
هما
الزا
الصفا
كلتا
وجد
الث
عنه
طاه
وجد
الث
كلتا
وجد

العدد م

مع فصل اقل الطهر م

والاحوط كونها الاولى م

في الجميع م

مع الكمال م

بعد ذلك م

اذا لم تميز العادة حاصلة من التميز بان تكون من العادة المتعارفة والاقل بعيد ترجح الصفات

والاحوط استمرار السبع م

مع العادة تجعل ما بالصفة حيضا دون ما في العادة العادة

الزيادة

مسئلة يستحب للحائض ان تتوضأ وتبدل القطنة والخرقة وتتوضأ وقت الصلوات اليومية على كل صلوة موقته وتقعد في مصلاها مستقبلة القبلة مشغولة
بالتسبيح والتهليل والتحميد والصلوات على النبي والامام وقراءة القرآن وان كانت مكروهة في غير هذا الوقت والاولى اختيار اربع التسبيح الاربع
وان لم تمكن من الوضوء تيمم بدلا عنه والاولى عدم الفصل بين الوضوء والتيمم وبين الاشتغال بالمذكورات والابعد بدلية القيام ان
تمكنت من الجلوس والظاهر انتقاض هذا الوضوء بنواقض المعهودة مسئلة يكره للحائض الخضاب بالحناء او غيرها وقراءة القرآن ولو
اقل من سبع ايات وحمله ولمس كتابة وما بين سطوره ان لم يمس الخط والاحوط مسئلة يستحب لها الاعمال المندوبة كغسل الجمعة و
الاحرام والتوبة ونحوها واما الاغسال الراجحة فذكروا عدم صحتها منها وعدم ارتفاع الحدث مع الحيض وكذا الوضوءات المندوبة
وبعضهم قال بصحة غسل الجنابة دون غيرها والاقوى صحة الجميع وارتفاع حدثها وان كان حدث الحيض باقيا بل صحة الوضوء المندوبة
المندوبة للرفع الحدث فصل في الاستحاضة دم الاستحاضة من الاحداث الموجبة للوضوء والغسل اذا خرج الى ما يجب غسله من الفرج ولو بمقدار رأس
الى فضاء الفرج
ويستمر حدثها ما دام في الباطن بل قبل الاحوط اجراء احكامها ان خرج من العرق المسمى بالعاذل وان لم يخرج الى ما يجب غسله وهو الاعلى
اصفر بارد رقيق يخرج بغير قوة ولذع وحرقة تعقب الحيض وقد يكون بصفة الحيض وليس كقليله والكثيرة جدا وكل دم ليس من القرح او
الجرح ولم يكن بحيضية فهو محكوم بالاستحاضة بل لو شك فيه ولم يعلم بالامارات كونه من غيرها يحكم عليه بها عملا بالاحوط مسئلة الاستحاضة
ثلثة اقسام قليلة ومتوسطة وكثيرة فالاولى ان تشد الخرقة بالدم من غير نفس فيها وحكمها وجوب الوضوء لكل صلوة فريضة كانت
او نافلة وتبديل القطنة او تطهيرها والثانية ان يسيل الدم من القطنة الى الخرقة ويجب فيها مضافا الى ما ذكر غسل قبل صلوة الغداة والثالثة ان يسيل الدم من القطنة الى الخرقة ويجب فيها مضافا الى ما ذكر والى تبديل الخرقة
او تطهيرها غسل آخر للظهرين يجمع بينهما وغسل للعشائين يجمع بينهما والاولى كونه في آخر وقت فضيلة الاولى حتى يكون الصلوات كلها في
وقت الفضيلة ويجوز تفريق الصلوات والاتيان بجنسة اغسال وللاكثر الجمع بين اكثر من صلوتين بغسل واحد نعم يكفي للنوافل
غسل الفرائض لكن يجب لكل ركعتين منها وضوء مسئلة اذا حدثت المتوسطة بعد صلوة الفجر لا يجب الغسل لها وهل يجب للظهرين ام لا الاقوى وجوبه
واذا حدثت بعد الظهرين يجب للعشائين المتوسطة بوجب غسل واحد ان كانت قبل الفجر وجب لها وان حدثت بعده فلا وان حدثت بعد الظهرين وجب لهما فللعشائين كذلك وان حدثت قبل صلوة الفجر ولم تغتسل لها عصيانا او نسيانا وجب للظهرين وان انقطعت قبل وقتها بل
قبل الفجر ايضا واذا حدثت الكثيرة بعد صلوة الفجر يجب في ذلك اليوم غسلين وان حدثت بعد الظهرين يجب غسل واحد للعشائين مسئلة يجب على
المتحاضة اختبار حالها وانها من اي قسم من الاقسام الثلثة بادخال قطنة ونحوها واخراجها وملاحظتها لتعمل بمقتضى وظيفتها
واذا صلت من غير اختبار بطلت الا مع مطابقة الواقع وحصول قصد القربة كما في حال الغفلة واذا لم تمكن من الاختبار يجب عليها الاخذ
بالقدر المتيقن الا ان يكون لها حالة سابقة من القلة او التوسط فتاخذ بها ولا يكفي الاختبار قبل الوقت الا اذا علمت بعدم
تغيرها الى ما بعد الوقت مسئلة يجب على المتحاضة تبديل الوضوء لكل صلوة ونافلة وكذا لحفظ تبديل القطنة او تطهيرها وكذا
الخرقة اذا تلوثت وغسل ظاهر الفرج اذا اصابه الدم لكن يكفي لا يجب تبديد هذا الاعمال للاجزاء المستحبة والاسبوط الذي
اتى به مستحبا بالصلوة بل والاركان الاحتياط لشكوك لا يكفيها اعمال هذا الاعمال الصلوة نعم لو اراد
اعادتها احتياطا او جماعة وجب تبديد مسئلة انما يجب تبديد الوضوء والاعمال المذكورة اذا استمر الدم فلو فرض انقطاع الدم قبل
صلوة الظهر يجب الاعمال المذكورة لها فقط ولا يجب للعصر الا للمذهب والاحوط وان انقطع بعد الظهر وجب للعصر فقط وهكذا
بل اذا بقي وضوئها للظهر الى المغرب لا يجب تبديده ايضا مع فرض انقطاع الدم قبل الوضوء للظهر مسئلة في كل مورد يجب
عليها الغسل والوضوء يجوز لها تقديم كل منها لكن الاولى تقديم الوضوء مسئلة قد عرفت انه يجب بعد الوضوء والغسل المبادرة
الى الصلوة لكن لا ينافي ذلك اتيان الاذان والاقامة والادعية المأثورة وكذا يجوز لها اتيان المستحبات في اثناء الصلوة
ولا يجب الاقتصار على الواجبات فاذا فرغت واغتسلت اول الوقت مسئلة يجب عليها بعد الوضوء والغسل التحفظ من خروج الدم
بعدم خروج الدم من حين الوضوء الى ذلك الوقت

بنافي المبادرة

مسئلة اذا اجنبت في اثناء الغسل او مست ميتا استانفت الغسل واحد الهما ويجوز لها اتمام غسلها واستئنافه لاجل الحدث فان اراد الموجب غسل الصلوة بعد غسل الاستحاضة واذا حدثت الكبرى في اثناء غسل المتوسطة اتمته للكبرى مسئلة قد يجب على صاحبة الكثيرة بل المتوسطة اغسال خمسة كما اذا رأت احد الدمين قبل صلوة الفجر ثم انقطع ثم رأته قبل صلوة الظهر ثم انقطع ثم رأته عند العصر ثم انقطع وهكذا بالنسبة الى المغرب والعشاء ويقوم التيمم مقامه اذا لم تتمكن منه ففي الفرض المزبور عليها خمس تيممات وان لم تتمكن من الوضوء ايضا فعشرة كما ان في غير هذه اذا كانت وظيفتها التيمم ففي القليلة خمس تيممات وفي المتوسطة ستة وفي الكثيرة ثمانية اذا جمعت بين الصلوتين والا فعشرة فصل في النفاس وهو دم يخرج مع ظهور اول جزء من الولد او بعده قبل انقضاء عشرة ايام من حين الولادة سواء كان تام الخلقة او لا كالسقط وان لم تلج فيه الروح بل ولو كان مضغة او علقة بشرط العلم بكونها مبدء نشوء الانسان ولو شهدت اربع قوابل بكونها مبدء نشوء الانسان كفى ولو شك في الولادة او في كون الساقط مبدء نشوء الانسان لم يحكم بالنفاس ولا يلزم الفحص ايضا واما الدم الخارج قبل ظهور اول جزء من الولد فليس بنفاس نعم لو كان فيه شرائط الحيض كان يكون ثلثة ايام فهو حيض وان لم يفصل بينه وبين دم النفاس اقل الطهر على الاقوى خصوصا اذا كان في عادة الحيض او متصلا بالنفاس ولم يزد مجموعهما عن عشرة ايام كان ترى قبل الولادة ثلثة ايام وبعدها سبعة مثلا لكن الاحوط مع عدم الفصل باقل الطهر مراعاة الاحتياط خصوصا في غير الصورتين من كونه في العادة او متصلا بدم النفاس مسئلة ليس لاقل النفاس حد بل يمكن ان يكون مقدار لحظة بين العشرة ولو لم تر دما فليس لها نفاس اصلا وكذا لو رأته بعد العشرة من الولادة واكثره عشرة ايام وان كان الاولى مراعاة الاحتياط بعدها او بعد العادة الى ثمانية عشر يوما من الولادة والليلة الاخيرة خارجة واما الليلة الاولى ان ولدت في الليل فهي جزء من النفاس وان لم تكن محسوبة من العشرة ولو اتفقت الولادة في وسط النهار يلفق من اليوم الحادي عشر لا من ليلته وابتداء الحساب بعد تمامية الولادة وان طالت لا ~~من حين الشروع~~ وان كان اجراء الاحكام من حين الشروع الى تمامية العشرة من حين الولادة مسئلة ~~كل ما رأت من حين الولادة الى العشرة~~ ~~والانقطع عليها فتمام نفاس سواء كانت ذات عادة او لا وكذا اذا رأت اليوم الاول فقط فنفاسها ذلك اليوم فقط واذا رأت العاشر فقط~~ فكذلك واذا رأت الاول اذا انقطع دمها على العشرة او قبلها فكل ما رأته نفاس سواء رأت تمام العشرة او البعض الاول او البعض الاخير او الوسط او الطرفين او يوما ويوما لا وفي الطهر المتخلل بين الدم تحتاط بالجمع بين اعمال النفساء والطاهر ولا فرق في ذلك بين ذات العادة العشرة او اقل وغير ذات العادة وان لم تر دما في العشرة فلا نفاس لها وان رأت في العشرة وتجاوزها فان كانت ذات عادة في الحيض اخذت بعادتها سواء كانت عشرة او اقل وعملت بعدها عمل المستحاضة وان كان الاحوط الجمع الى الثمانية عشر كما مر وان لم تكن ذات عادة كالمبتدأة والمضطربة فنفاسها عشرة ايام وتعمل بعدها عمل المستحاضة مع الاحتياط المذكور مسئلة اعتبر مشهور العلماء فصل اقل الطهر بين الحيض المتقدم والنفاس وكذا بين النفاس والحيض المتأخر فلا يحكم بحيضية الدم السابق على الولادة وان كان بصفة الحيض او في ايام العادة اذا لم يفصل بينه وبين النفاس عشرة ايام وكذا في الدم المتأخر والاقوى عدم اعتباره في الحيض المتقدم كما مر نعم لا يبعد ذلك في الحيض المتأخر لكن الاحوط مراعاة الاحتياط مسئلة اذا خرج بعض الطفل وطالت المدة الى ان خرج تمامه فالنفاس من حين خروج ذلك البعض اذا كان معه دم وان كان مبدء العشرة من حين التمام كما مر بل وكذا لو خرج قطعة قطعة وان طال الى شهر او ازيد فمجموع الشهر نفاس اذا استمر الدم وان تخلل نقاء فان كان عشرة فطهر وان كان اقل تحتاط بالجمع بين احكام الطاهر والنفساء مسئلة اذا ولدت اثنين او ازيد فلكل واحد منهما نفاس مستقل فان فصل بينهما عشرة ايام واستمر الدم فنفاسها عشرون يوما لكل واحد عشرة ايام وان كان الفصل اقل من عشرة مع استمرار الدم يتداخلان في بعض المدة وان فصل بينهما نقاء عشرة ايام كان طهرا بل وكذا لو كان اقل من عشرة على الاقوى من عدم اعتبار العشرة بين النفاسين وان كان الاحوط مراعاة الاحتياط في النقاء الاقل كما في قطعات الولد الواحد مسئلة اذا استمر الدم الى شهر او ازيد فبعد مضي ايام العادة في ذات العادة والعشرة في غيرها محكوم بالاستحاضة وان كان في ايام العادة الا مع فصل اقل الطهر عشرة ايام بين دم النفاس وذلك الدم وح فان كان في العادة يحكم عليه بالحيضية وان لم يكن فيها فترجع الى التمييز بناء على ما عرفت من اعتبار اقل الطهر بين النفاس والحيض المتأخر وعدم الحكم بالحيض مع عدم ... وان صادف ايام العادة لكن قد عرفت ان مراعاة الاحتياط في هذه الصورة اولى مسئلة يجب على النفساء اذا انقطع دمها في الظاهر ...

[illegible marginal notes]

بحشو الفرج بقطنة او غيرها وشدها بخرقة فان احتبس الدم والا فبالاستلقاء ان شدها بتكة مثلا وتاخذ خرقة اخرى مشقوقة الراس تجعل احدهما قدامها والاخر خلفها وتشدهما بالتكة او غير ذلك مما يحبس الدم فلو قصرت وخرج الدم اعادت الصلوة بل الوضوء اعادة الغسل ايضا والاحوط كون ذلك بعد الغسل والمحافظة عليه بقدر الامكان تمام النهار اذا كانت صائمة مسئلة اذا قدمت غسل الفجر على الصلوة الليل فالاحوط تاخيرها الى قريب الفجر فتصلي بلا فاصلة مسئلة اذا اغتسلت قبل الفجر لغاية اخرى ثم دخل الوقت من غير فصل يجوز لها الاكتفاء بذلك الغسل للصلوة مسئلة يشترط في صحة صوم المستحاضة على الاحوط اتيانها للايام الثلاثة الاولى فلو تركتها لم يبطل صلوتها بتبطل صومها ايضا على الاحوط واما غسل الغائبين فلا يكون شرطا في الصوم وان كان احوط وفي الوضوء ات فالاظهر دخل لها بالصوم مسئلة اذا علمت المستحاضة انقطاع دمها بعد ذلك الى اخر الوقت انقطاع برء او انقطاع فترة تسع الصلوة وجب عليها تاخيرها الى ذلك الوقت فلو بادرت الى الصلوة بطلت الا اذا حصر دمها قصد القربة وانكشف عدم الانقطاع بل يجب التاخير مع رجاء الانقطاع باحد الوجهين حتى لو كان حصول الرجاء في اثناء الصلوة لكن الاحوط اتمامها ثم الصبر الى الانقطاع مسئلة اذا انقطع دمها فاما ان يكون انقطاع برء او فترة تعلم عود الدم او تشك في كونه لبرء او فترة وعلى التقادير اما ان يكون قبل الشروع في الاعمال او بعده او بعد الصلوة فان كان انقطاع برء وقبل الاعمال يجب عليها الوضوء فقط او مع الغسل والاتيان بالصلوة وان كان بعد الشروع استحب استيناف وان كان بعد الصلوة اعادت الا اذا تبين كون الانقطاع قبل الشروع في الوضوء والغسل وان كان انقطاع فترة وسعه فكذلك على الاحوط وان كانت شاكة في سعتها او في كونها لبرء ام فترة لم يجب عليها الاستيناف ولا الاعادة الا اذا تبين بعد ذلك سعتها او كونها لبرء مسئلة اذا اشتغلت المستحاضة من الدون الى الاعلى كما اذا انقلبت القليلة متوسطة او كثيرة او المتوسطة كثيرة فان كان قبل الشروع في الاعمال فلا اشكال فيعمل عمل الاعلى وان كان بعد الصلوة فلا يجب اعادتها واما ان كان بعد الشروع قبل تمامها فعليها الاستيناف والعمل على الاعلى حتى اذا كان الاشتغال من المتوسطة الى الكثيرة يجب الوضوء والغسل ثم فيما كانت المتوسطة الى الغسل والى به ايضا فالكثيرة تكون اعمالها مع مثل اعمال الكثيرة لكن مع ذلك يجب الاستيناف وان ضاق الوقت عن الغسل والوضوء او احدهما تيمم بدله وان ضاق عن التيمم ايضا استمر على عملها لكن عليها القضاء على الاحوط وان اشتغلت من الاعلى الى الادنى استمرت على عملها الصلوة واحدة ثم تعمل عمل الادنى فلو تبدلت الكثيرة متوسطة قبل الزوال او بعده قبل صلوة الظهر تعمل للظهر عمل الكثيرة فتتوضا وتغتسل وتقضي للعصر الغائبين بكفي الوضوء وان اخرت العصر عن الظهر اولغاء عن المغرب نعم لو لم تغتسل للظهر عصيانا او نسيانا يجب عليها للعصر الغسل ايضا على الاحوط وان لم تغتسل لها فلا وان لم تغتسل لها فالقضاء اذا ضاق الوقت الاختياري بقدر اتيان الغائبين مسئلة يجب على المستحاضة المتوسطة والكثيرة اذا انقطع عنها بالمرة الغسل للانقطاع الا اذا فرض عدم خروج الدم منها حين الشروع في غسلها الباقي للصلوة لبقية مسئلة المستحاضة القليلة كما يجب عليها كتجديد الوضوء لكل صلوة دامت سنة كذلك يجب عليها كتجديده لكل مشروط بالطهارة كالطواف الواجب ومس كتابة القرآن ان وجب وليس لها الاكتفاء بوضوء واحد للجميع على الاحوط وان كان ذلك الوضوء للصلوة فيجب عليها مكررا ثم تكرار ثم حتى في المس يجب عليها ذلك لكل مس على الاحوط نعم لو كان عليها الوضوء له دخول المساجد والمكث فيها بل وله تركت الوضوء للصلوة ايضا مسئلة المستحاضة الكثيرة والمتوسطة اذا عملت بما عليها جاز لها جميع ما يشترط في الطهارة من الصلوة وقراءة العزائم ويحرم وطيها واذا اخلت بشئ من الاعمال حتى لتغير القطنة بطلت صلوتها واما دخول المساجد والمكث فيها والغسل لغسل فقط فلو اخلت بالاعمال الصلوتية لم يكره لها الدخول والمكث وهو الوطي على الاحوط وكذا قراءة العزائم وليجب لها الغسل مستقلا عند كل صلوتية نعم اذا ارادت ذلك قبل الوقت وجب عليها الغسل مستقلا على الاحوط والمس متوقف على الوضوء والغسل جميع الوضوء والغسل وصفتهما كيفية الصلوة نعم اذا اراد التكرار يجب تكرار على الاحوط بل الاحوط ترك المس لها مطلقا مسئلة يجوز للمستحاضة قضاء الفوائت مع الوضوء والغسل وسائر الاعمال لكل صلوة ويحتمل جواز اكتفائها بالغسل للصلوات اللواتي لكنه مشكل والاحوط ترك القضاء الى النقاء مسئلة مستحاضة يجب عليها صلوة الايات وتغتسل لها كما تغتسل لليومية ولا تجمع بينها وبين غسل وان اتفقت في وقتها مسئلة اذا احدثت بالاصغر في اثناء الغسل لا يفرغ لها على الاحوط لكن يجب عليها الوضوء بعده وان لو ضارت قبله

مسئلة

الاستظهار بادخال قطنة او نحوه والصبر قليلا واخراجها وملاحظتها على ما مر في الحيض مسئلة اذا استمر الدم الى ما بعد العادة في الحيض ليستحب لها الاستظهار بترك العبادة يوما او يومين او الى العشرة على كونها من الحيض مسئلة النفاء كالحيض في وجوب الغسل بعد الانقطاع او بعد العادة او العشرة في غير ذات العادة ووجوب قضاء الصوم دون الصلوة وعدم جواز وطيها وطلاقها ومس كتابة القرآن واسم الله وقرائة ايات السجدة ودخول المساجد والمكث فيها وكذا في كراهة الوطي بعد الانقطاع وقبل الغسل وكذا في كراهة الخضاب وقرائة القرآن ونحو ذلك وكذا في استحباب الوضوء في اوقات الصلوات والتلبس في الجملة والاشتغال بذكر الله بقدر الصلوة والكراهة بعضهم بالحيض في الكفائي اذا وطئها وهو احوط لكن الاقوى عدم مسئلة كيفية غسل الجنابة اذا انه لا يغتسل عن الجنابة ولو ضروري بل يجب حينها او بعد كل من الاغسال فصل في غسل مس الميت يجب بمس ميت الانسان بعد برده وقبل غسله دون ميت غير الانسان او هو قبل برده او بعد غسله والمناط برد تمام جسده فلا يوجب برد بعضه ولو كان هو الممسوس وفي الغسل والمعتبر في الغسل تمام الاغسال الثلثة فلو غسل بقي من الغسل الثالث شئ لا يسقط الغسل بمسه وان كان الممسوس العضو المغسول منه ويكفي في سقوط الغسل اذا كانت الاغسال الثلثة كلها بالماء القراح لفقد السدر والكافور بل الاقوى كفاية التيمم او كون الغاسل هو الكافر ما لم يسلم لفقد المماثل لكن الاحوط عدم الكفاية بهما ولا فرق في الميت بين المسلم والكافر والكبير والصغير حتى السقط اذا تم له اربعة اشهر بل الاحوط الغسل بمسه ولو قبل تمام الاربعة اشهر ايضا وان كان الاقوى عدم مسئلة في المس والممسوس المتين ان يكون مماثلة الحيوة او لا كالعظم والشعر ولا فرق فيها بين الباطن والظاهر نعم المس بالشعر لا يوجبه وكذا مس الشعر مسئلة على القطعة المبانة من الميت او الحي اذا اشتملت على العظم يوجب الغسل دون المجرد عنه وان مس العظم المجرد ففي اكتفاء به للغسل اشكال والاحوط الغسل بمسه خصوص اذا لم يمض عليه سنة كما ان الاحوط في المس المنفصل من الميت ايضا الغسل بخلاف المنفصل من الحي اذا لم يكن معه لحم نعم اللحم الخالي لا اعتناء به مسئلة اذا شك في تحقق المس وعدمه او شك في ان الممسوس كان ميتا او غيره او كان ميتا او حيا او كان قبل برده او بعده او في انه كان شهيدا ام غيره او كان الممسوس بدنه او لباسه او كان شعره او بدنه لا يجب الغسل في شئ من هذا الصور نعم اذا علم المس وشك في انه كان بعد الغسل او قبله وجب الغسل ومع هذا لا يشكل مس العظام المجردة المعلوم كونها من الانسان في المقابر او غيرها نعم لو كانت المقبرة للمسلمين يمكن الحمل على انها مغسلة مسئلة اذا كان هناك قطعتان يعلم اجمالا ان احدهما من ميت الانسان فان مسهما معا وجب عليه الغسل وان مس احدهما ففي وجوبه اشكال والاحوط الغسل مسئلة لا فرق بين كون المس اختياريا او اضطراريا في اليقظة او في النوم كان الماس صغيرا او مجنونا او كبيرا عاقلا فيجب على الصغير الغسل بعد البلوغ والاقوى صحته قبله ايضا اذا كان مميزا وعلى المجنون بعد الافاقة مسئلة في وجوب الغسل بمس القطعة المبانة من الحي لا فرق بين ان يكون الماس نفسه او غيره مسئلة ذكر بعضهم ان في مس القطعة المبانة من الحي للغسل لا فرق بين ان يكون قبل برده او بعده وهو احوط مسئلة في وجوب الغسل اذا خرج من المراة طفل ميت بمجرد حاسته لفرجها اشكال وكذا في الكشف ان تولد الطفل من المراة الميتة فالاحوط غسلها في الاول وغسله بعد البلوغ في الثاني مسئلة من تفصلات الميت من الوسخ والعرق والدم ونحوه لا يوجب الغسل وان كان احوط مسئلة الجماع مع الميتة بعد البرد يوجب الغسل وتيمم الخنثى مع الجنابة مسئلة من المقتول بقصاص او حد اذا اغتسل قبل القتل غسل الميت لا يوجب الغسل مسئلة من سرة الطفل بعد قطعها لا يوجب الغسل مسئلة اذا مس عضو من اعضاء الحي وخرج منه الروح بالمرة منه ما دام متصلا ببدنه لا يوجب الغسل وكذا اذا قطع واتصل ببدنه بكلية مسئلة نعم بعد الانفصال اذا وجب الغسل يشترط ان يكون مستلزما مع العظم مسئلة من الميت ينقض الوضوء فيجب الوضوء مع غسل مسئلة كيفية غسل المس مثل الجنابة الا انه يغتسل الوضوء ايضا مسئلة يجب هذا الغسل لكل واجب مشروط بالطهارة من الحدث الاصغر ويشترط فيما يشترط فيه الطهارة مسئلة يجوز للماس قبل الغسل دخول المساجد واجتيازها والمكث فيها وقرائة العزائم ووطيها ان كان امراة في حال الحدث الاصغر الا في اسباب الغسل للصلوة ونحوها

غائبين لكن الاحوط الاستيذان من الحاكم ايضا في صورة كون الذكور عيزا بالغين او غائبين مسئلة اذا كان للميت اكم وولد ذكور فالام مقدم لكن الاحوط الاستيذان من الولد ايضا مسئلة اذا لم يكن في بعض الاولاد الصبي او المجنون او الغايب فالاحوط الجمع بين اذن الحاكم والمرتبة المتاخرة لكن الاشكال في الولاية الى المرتبة المتاخرة للبلوغ على قول واذا كان للصبي ولي فالاحوط الاستيذان منه ايضا مسئلة اذا كان اولاد مراتب متعددين اشتركون في الولاية فلا بد من اذن الجميع وكذا مع تعدد الولي مسئلة اذا اوصى الميت في تجهيزه الى غير الولي ذكر بعضهم عدم نفوذه الا باجازة الولي لكن الاقوى صحتها ووجوب العمل بها والاحوط اذا نهاها معا ولم يكن بتوسل الوصية عمل ذلك الغير وان كان احوط مسئلة اذا رجع الولي عن اذنه في اثناء العمل لم يكن للماذون الاتمام وكذا اذا تبدل الولي بان صار غير البالغ بالغا او الغايب حاضرا او حين الولي اوات فانتقلت الولاية الى غيره مسئلة اذا حضر الغايب او بلغ الصبي او افاق المجنون بعد تمام العمل من الغسل او الصلاة مثلا ليس لهما الاعادة مسئلة اذا ادعى شخص كونه وليا او ماذونا من قبله او وصيا فالظاهر جواز الاكتفاء بقوله مالم يعارضه غيره والاحتياج الى البينة ومع عدمها لا بد من الاحتياط مسئلة اذا اكره الولي او غيره شخصا على التغسيل او الصلاة على الميت فالظاهر صحة العمل اذا حصل منه قصد القربة لانه ايضا مكلف كالمكره مسئلة حاصل ترتيب الاولياء ان الزوج مقدم على غيره ثم المالك ثم الاب ثم الام ثم الذكور من الاولاد ثم الاناث البالغات ثم اولاد الاولاد ثم الجد ثم الاخ ثم الاخت ثم اولادهما ثم الاعمام ثم الاخوال ثم اولادهما ثم المولى المعتق ثم ضامن الجريرة ثم امام المسلمين فصل في تغسيل الميت يجب كفاية تغسيل كل مسلم سواء كان اثنى عشريا او غيره لكن يجب ان يكون بطريق مذهب الاثنى عشر ولا يجوز تغسيل الكافر وتكفينه ودفنه بجميع اقسامه من الكتابي والمشرك والحربي والغالي والناصبي والخارجي والمرتد الفطري والملي اذا مات بلا توبة واطفال المسلمين كلهم واطفال الكفار كلهم وولد الزنا من المسلم حكمه وحكم الكافر وحكم المجنون ان وصف الاسلام قبل بلوغه مسلم وان وصف الكفر كافر وان لم يقدر حينونة لصغره فحكمه حكم الطفل المسلم حكمه وحكم الكافر في لحوقه بابيه او امه والطفل الاسير تابع للاسر ان لم يكن معه ابوه او امه بل اوجده او وجدته والتقيط دار الاسلام في حكم المسلم وكذا لقيط دار الكفر ان كان فيها مسلم يحتمل تولده منه والا فلا وفي وجوب تغسيل المسلمين الصغير والكبير حتى السقط اذا تم له اربعة اشهر خلاف والاقوى الوجوب مسئلة يجب تغسيل السقط اقل من اربعة اشهر ان علم انعقاد نطفته في الرحم وان لم يعلم فلا يجب وان علم ولوج الروح فيه بحركة او غيرها على الاقوى مسئلة يجب كفنه ودفنه على المتعارف لكن لا يجب الصلاة عليه بل لا يستحب ايضا واذا كان للسقط اقل من اربعة اشهر لا يجب غسله بل يلف في خرقة ويدفن فصل يجب في الغسل نية القربة على نحو ما مر في الوضوء والاقوى كفاية نية واحدة للاغسال الثلثة وان كان الاحوط تجديد النية عند كل غسل ولو اشترك اثنان يجب على كل منهما النية ولو كان المغسل واحدا معينا والاظهر وجوب النية على المغسل ايضا وان كان الاحوط تعيين المغسل ايضا ولا يلزم اتحاد المغسل فيجوز ان يغسل كل واحد من الثلثة مع مراعاة الترتيب مغسلا وجب على المغسل النية وان كان الاحوط نية المعين ايضا ولا يلزم اتحاد المغسل فيجوز ان يغسل كل واحد من الثلثة مع مراعاة الترتيب توزيع الثلثة مع ثلثة بل يجوز في الغسل الواحد التوزيع ويجب قصد النية على كل منهم فصل يجب المماثلة بين المغسل والميت في الذكورة والانوثية فلا يجوز تغسيل الرجل للمراة ولا بالعكس ولو كان فوق اللباس ولم يلزم لمس او نظر الا في موارد احدها الطفل الذي لم يبلغ سنه عن ثلث سنين فيجوز لكل منهما تغسيل مخالفه ولو مع التجرد ومع وجود المماثل وان كان الاحوط الاقتصار على صورة فقد المماثل الثاني الزوج والزوجة فيجوز لكل منهما تغسيل الاخر ولو مع وجود المماثل ومع التجرد وان كان الاحوط الاقتصار على صورة فقد المماثل وكونه من وراء الثياب ويجوز لكل منهما النظر الى عورة الاخر وان كان مكروها ولا فرق في الزوجة بين الحرة والامة والدائمة والمنقطعة بل المطلقة الرجعية وان كان الاحوط ترك تغسيل المنقطعة المطلقة مع وجود المماثل خصوصا اذا كان بعد انقضاء العدة وخصوصا ان تزوجت بغيره ان غرض بقاء الميت بلا تغسيل الى ذلك الوقت واما المطلقة بائنا فلا اشكال في عدم جواز تغسيلها الثالث المحارم نسب او رضاع لكن الاحوط بل الاقوى اعتبار فقد المماثل وكونه من وراء الثياب الرابع المولى والامة فيجوز للمولى تغسيل امته اذا لم تكن مزوجة ولا في عدة الغير ولا مبعضة ولا مكاتبة واما تغسيل الامة مولاها ففيه اشكال وان جوزه بعضهم فشرط اذن الورثة فالاحوط تركه بل الاحوط الترك في تغسيل المولى امته ايضا مسئلة الخنثى المشكل اذا لم يكن محرما ازيد من ثلث سنين فلا اشكال فيها والا فان كان له محرم او امة بناء على جواز تغسيل الامة مولاها فكذلك والا فالاحوط تغسيل كل من الرجل والمراة اياه من وراء الثياب وان كان لا يبعد الرجوع الى القرعة مسئلة اذا كان ميت او عضو من ميت مشتبها بين الذكر والانثى فتغسله كل من الرجل والمراة من وراء الثياب مسئلة اذا كان المماثل في الكافر

الثاني يستحب تلقينه الشهادتين والاقرار بالائمة الاثني عشر وسائر الاعتقادات الحقة في وجه يفهم بل يستحب تكرارها الى ان يموت وينبغي قراءة الدعاء
الثالث تلقينه كلمات الفرج وايضا هذا الدعاء اللهم اغفر لي الكثير من معاصيك واقبل مني اليسير من طاعتك واعفو يا من يقبل اليسير ويعفو
عن الكثير اقبل مني اليسير واعف عني الكثير انك انت العفو الغفور وايضا اللهم ارحمني فانك رحيم الرابع تقديمه الى مصلاه اذا عسر عليه النزع بشرط ان
لا يوجب اذاه الخامس قراءة سورتي يس والصافات لتعجيل راحته وكذا اية الكرسي الى هم فيها خالدون واية السخرة وهي ان ربكم الله الذي
خلق السموات والارض الى اخر الاية وثلث ايات من اخر سورة البقرة له ما في السموات والارض الى اخر السورة ويقرأ سورة الاعراف الى
بل مطلق قراءة القرآن فصل في مستحبات بعد الموت وهي امور الاول تغميض عينيه وتطبيق فمه الثالث شد فكيه الثالث مديديه
جنبيه الرابع مد رجليه الخامس تغطيته بثوب الى درس الاسراع تجهيزه بعد ثلاث من الليل في المكان الذي مات فيه ان مات في الليل الا بعد
اعلام المؤمنين ليحضروا جنازته الثامن التعجيل في دفنه فلا ينتظرون الليل ان مات في النهار ولا النهار ان مات في الليل الا اذا اشكل في
موته وينتظر حتى اليقين وان كانت علامة مع حيوة ولد او الى ان يشق جنبها الايسر لم لا فواجه ثم خيط طسته فصل في المكروهات وهي امور
الاول ان لا يمس في حال النزع الثاني تثقيل بطنه بحديد او غيره الثالث ابقاءه وحده فان الشيطان يعبث في جوفه الرابع حضور الجنب والحائض
عنده حالة الاحتضار الخامس التكلم زائدا عنده الى درس البكاء عنده السابع ان يحضره عامل الموتى الثامن ان يخلي عنده النساء وجه من
حوفا من صراخهن عنده فصل لا يحرم كراهة الموت ثم يستحب عند ظهوراماراته ان يحب لقاء الله تعالى ويكره تمني الموت ولو كان في شدة وبلية
بل ينبغي ان يقول اللهم احيني ما كانت الحيوة خيرا لي وتوفني اذا كانت الوفاة خيرا لي ويكره طول الامل وان يحب الموت لبعد اعنه ويستحب
ذكر الموت كثيرا ويجوز الفرار من الوباء والطاعون وما في بعض الاخبار من ان الفرار من الطاعون كالفرار من الزحف محمول على من كان في ثغر من الثغور
لحفظه نعم لو كان في المسجد ووقع الطاعون في اهله يكره الفرار منه فصل الاعمال الواجبة المتعلقة بتجهيز الميت من التغسيل والتكفين والصلوة
والدفن من الواجبات الكفائية فهي واجبة على جميع المكلفين وتسقط بفعل البعض فلو تركوا اجمع اثموا اجمع ولو كان ما يتعلق صدوره
عن جماعة كالصلوة اذا قاموا به جماعة في زمان واحد اتصف فعل كل منهم بالوجوب نعم يجب على غير الولي الاستيذان منه والا في
وجوبه وجوبها على الكل لان الاستيذان منه شرط صحة الفعل لا شرط وجوبه واذا امتنع الولي من المباشرة والاذن يسقط اعتباره اذنه
نعم لو لم يكن للحاكم الشرعي اجباره له ان يجبره على احد الامرين وان لم يمكن يستاذن من الحاكم والاحوط الاستيذان من المرتبة المتاخرة ايضا
مسئلة الاذن اعم في الصريح والمحرز وشهد الحال القطعي مسئلة اذا علم بمباشرة بعض المكلفين يسقط وجوب المبادرة ولا يسقط
اصل الوجوب الا بعد ان فعل منه او من غيره على نحو منع الشروع في الفعل ايضا لا يسقط الوجوب فلو شرع بعض المكلفين بالصلوة يجوز
لغيره الشروع بنية الوجوب نعم اذا تم الاول يسقط الوجوب عن الثاني فيتمها بنية الاستحباب مسئلة الظن بمباشرة الغير لا يسقط وجوب
المبادرة مسئلة اذا علم صدور الفعل من غيره سقط عنه التكليف ما لم يعلم بطلانه وان شك في صحته بل وان ظن البطلان فيحمل فعله على
الصحة سواء كان ذلك لغير عادة او لعادة مسئلة كل ما لم يكن من تجهيز الميت مشروطا بقصد القربة يكفي صدوره من كل من كان من البالغ
العاقل او الصبي او المجنون وكل ما يشترط فيه قصد القربة كالتغسيل والصلوة يجب صدوره من البالغ العاقل فلا يكفي صلوة الصبي
عليه ان قلنا بعدم صحة صلوته بل وان قلنا بصحتها كما هو الاقوى على الاحوط نعم اذا علمنا بوقوعها منه صحيحة جامعة لجميع الشرائط لم يبعد
كفايتها لكن مع ذلك لا يترك الاحتياط فصل في مراتب الاولياء مسئلة الزوج اولى بزوجته من جميع اقاربها حرة كانت او امة دائمة
او منقطعة وان كان الاحوط في المنقطعة الاستيذان من المرتبة اللاحقة ايضا ثم بعد الزوج المالك اولى بعبده او امته من
كل احد واذا كان متعددا اشتركوا في الولاية ثم بعد المالك طبقات الارحام بترتيب الارث فالطبقة الاولى وهم الابوان
والاولاد مقدمون على الثانية وهم الاخوة والاجداد والثانية مقدمون على الثالثة وهم الاعمام والاخوال ثم بعد الارحام المولى المعتق
ثم ضامن الجريرة ثم الحاكم الشرعي ثم عدول المؤمنين مسئلة في كل طبقة الذكور مقدمون على الاناث والبالغون على غيرهم ومن مت
الى الميت بالاب والام اولى ممن مت باحدهما ومن مت اليه بالاب اولى ممن مت اليه بالام وفي الطبقة الاولى الاب مقدم على
الام والاولاد وهم مقدمون على اولادهم وفي الطبقة الثانية الجد مقدم على الاخوة وهم مقدمون على اولادهم وفي الطبقة
الثالثة العم مقدم على الخال وعلى اولادهما مسئلة اذا لم يكن في طبقة ذكور فالاولاد للاناث وكذا اذا لم يكونوا بالغين او كانوا

فصل في كيفية غسل الميت يجب تغسيله ثلثة اغسال الاول بماء السدر الثاني بماء الكافور الثالث بالماء القراح ويجب على هذا الترتيب والوجوب
اعمي على وجه يحصل الترتيب وكيفيته على ما في الاغسال المذكورة كما ذكر في الجنابة فيجب اولا غسل الراس والرقبة وبعده الطرف الايمن وبعده الايسر
والعورة تتصف اولا غسل مع كل من الطرفين وكذا البسرة ولا يكفي الارتماس على الاحوط في الاغسال الثلثة مع امكان الترتيب نعم يجوز
في كل غسل بعد غسل كل من الاعضاء الثلثة مع مراعاة الترتيب في الماء الكثير على الاحوط ازالة الدهن عن جميع جسده قبل الشروع
في الغسل وان كان ما تحت الظفر ويجب ايصال الماء الى ما تحت الشعر المتعارف ولا يجب ايصاله الى ما تحت الظفر بمقدار يوجب
وخروجه عن الاطلاق وفي طرف القلة يعتبر كونه بمقدار يصدق انه مغلوط بالسدر ولا يضر الشك بعد الفراغ في ذلك
وقدر بعضهم ذلك بمقدار رطل والاظهر عدم التحديد بشيء مثقال تقريبا كما مر ذكر ما يستحب في غسل الميت
توضيحه قبل اغسله وبعده وان كان مستحبا والاولى ان يكون قبله مسئلة ليس لماء غسل الميت حد بل المناط كونه بمقدار يصدق معه غسل الميت
نعم في بعض الاخبار ان النبي صلى الله عليه وآله اوصى لامير المؤمنين عليه السلام ان يغسله بست قرب والظاهر ارادة بيان مقدار يحسن معه غسله اذا تعذر
اصدا لخليط يسير فقط اعتبارا والكشف بالماء القراح بدله وباقي بالاخرين وان تعذر كلاهما سقطا وعسى بالقراح ثلثة اغسال
ونوى بالاول ما هو بدل السدر وبالثاني ما هو بدل الكافور مسئلة اذا تعذر الماء يتيمم بثلث تيممات بدلا عن الاغسال الثلثة
والاحوط تيمم آخر بقصد البدلية المجموع وان نوى في التيمم الثالث ما في الذمة من بدلية الجميع او خصوص الماء القراح كفى في الاحتياط
اذا لم يكن عنده من الماء الا مقدار غسل واحد فان كان لم يكن عنده الكافور فقط فيحتمل ان يكون الحكم كذلك ويحتمل ان
الاول وعليهم ما تيمم بدلا عن كل من الاخرين على الترتيب وان كان عنده الكافور فقط تيمم بدلا عن الماء والكافور ثم يتيمم بدل القراح
يجب صرف ذلك الماء في غسل الميت مع الكافور وما يحتاج اليه من السدر والخطمي مسئلة اذا كان الميت محرما لا يجعل الكافور في ماء غسله في الغسل الثاني ان لم يكن عنده الخنطيان او كان كلاهما او السدر فقط صرف ذلك الماء في الغسل
مسئلة اذا كان الميت محرما لا يقرب الطيب اخر مسئلة اذا ارتفع العذر عن الغسل او عن خلط الخليطان او تعذر احدهما بعد التيمم او بعد الغسل
بالقراح قبل الدفن يجب الاعادة وكذا بعد الدفن اذا لحق حزم جسم بعد على الاحوط مسئلة يجب ان يكون التيمم بدل الحي لابد الميت
وان كان الاحوط تيمم آخر بدل الميت اذا امكن والاولى لكفاية ضربة واحدة للوجه واليدين وان كان الاحوط التعدد مسئلة المشترط
المغسل بالقراح لفقد الخليطين او احدهما او اليمم لفقد الماء او عجز عن الاعلى منه لا يجب الغسل بمائه وان كان احوط فصل في شرائط
الغسل وهي امور الاول نية القربة على ما مر في باب الوضوء الثاني مباشرة الماء الثالث طهارة الماء فلو غسل بالماء المضاف قبل الشروع في غسل الاحوط
ازالتها عن جميع الاعضاء قبل الشروع في اصل الغسل كما مر سالفا الرابع ازالة الحواجب المانعة عن وصول الماء الى البشرة وتخليل شعر
والفحص عن المانع اذا شك في وجوده الخامس اباحة الماء وظرفه ومصبه ومجرى غسالته ومحل الغسل والتدة والفضاء الذي
فيه جسد الميت واباحة السدر والكافور واذا جهل بغصبية احد المذكورات اوفيها وعلم بعد الغسل لا يجب اعادته بخلاف الشروط
السابقة فان فقدها يوجب الاعادة وان لم يكن عن علم وعمد مسئلة يجوز تغسيل الميت من وراء الثياب ولو كان المغسل عالما
بل قيل انه افضل ولكن قيل ان الافضل التجرد في غير العورة مع المماثلة مسئلة يجزي غسل الميت عن الجنابة والحيض بعض الظاهر
او حائضا لاحتياج الى غسلها بل يجب غسل الميت فقط وكذا رجحان في غسلها وان هلك عن الغسالة وحجامة مسئلة يجوز تغسيل الميت
قبل برده وان كان الاحوط الصبر اليه مسئلة النظر الى عورة الميت حرام لكن لا يوجب بطلان الغسل اذا كان في حال الغسل اذا دفن الميت بلا
غسل جاز بل وجب نبشه لتغسيله او تيممه وكذا اذا تركت بعض الاغسال ولو سهوا او تبين بطلانها او بطلان بعضها وكذا اذا دفن
بلا تكفين او مع الكفن الغصبي واما اذا لم يصل عليه فلا يجوز نبشه لاجلها بل يصلى على قبره مسئلة لا يجوز اخذ الاجرة على تغسيل الميت
بل لو كان داعيه على التغسيل اخذ الاجرة على وجه ينافي قصد القربة بطل الغسل ايضا ثم لو كان داعيه هو القربة وكان الداعي على
الغسل بقصد القربة اخذ الاجرة صح الغسل لكن مع ذلك اخذ الاجرة حرام الا اذا كان في قبال المقدمات الغير الواجبة فانه لا باس به

او الكافرة من اهل الكتاب امر المسلم المراة الكتابية او المسلمة الرجل الكتابي ان يغسل اولاده ويغسل الميت بعده وينجو عن الماء النجس
وان امكن ان لا يمس الماء بدن الميت تعين كما انه لو امكن التغسيل بالكراهية تعين ولو وجد الماء بعد ذلك اعاد واذا
الحضر بالمخالف فكذلك لكن لا يحتاج الى التيمم قبل التغسيل وهو مقدم على الكتابي على تقدير وجوه مثله اذا لم يكن ثمة
حتى الكتابي والكتابية سقط الغسل لكن الاحوط تغسيل غير الماء من غير مس ونظر من وراء الثياب ثم تنشيف به قبل
التكفين لاحتمال بقاء نجاسته فصل يشترط في الغسل ان يكون مسلما او لقيطا في دار الاسلام او كافرا فلا يجزئ تغسيل الصبي وان
كان مميزا او قتل بعض عباداته على الاحوط وان كان لا يبعد كفايته مع العلم باتيانه بجميع الوجه التي يجب والا تغسيل الكافر الا
اذا كان كتابيا في الصور المتقدمة ويشترط ان يكون عارفا بمسائل الغسل كما انه يشترط في المماثلة الا في الصور المتقدمة
فصل قد عرفت سابقا وجوب تغسيل كل مسلم لكن يستثنى من ذلك طائفتان احدهما الشهيد المقتول في المعركة عند الجهاد
مع الامام عليه السلام او نائبه الخاص ويلحق به كل من قتل في حفظ بيضة الاسلام في حال الغيبة من غير فرق بين الحر والعبد
والمقتول بالبغي ظلما او خطأ رجلا كان او امراة او صبيا او مجنونا اذا كان الجهاد واجبا عليهم فانه يكتفى بتغسيلهم
بل يدفنون كذلك بثيابهم الا كالمراة فيكفنون ويدفنون ويشترط فيه ان يكون خروج روحه قبل اخراجه من المعركة
او بعد اخراجه مع بقاء الحرب وخروج روحه بعد الاخراج بلا فصل واما اذا خرج روحه بعد انقضاء الحرب فيجب تغسيله وتكفينه
الثانية من وجب قتله رجما او قصاصا فان الامام عليه السلام او نائبه الخاص اذا امره بان يغسل غسل الميت مرة بماء السدر
مرة بماء الكافور ومرة بالماء القراح ثم يكفن كتكفين الميت الا انه يلبس وصلتان منه وهما الميزر والسرابة تحت القميص
واللفافة بعده ويحنط قبل القميص كحنوط الميت ثم يصلي عليه ويدفن بلا تغسيل ولا يلزم غسل الدم من الكفن ولو احدث قبل
القتل لا يلزم اعادة الغسل ويلزم ان يكون موته بذلك السبب فلو مات او قتل بسبب آخر يلزم تغسيله ونية الغسل من الامر ولو نوى الجنابة
صح كما انه لو اغتسل من يجزء الامام عليه السلام او نائبه كفى وان كان الاحوط اعادته مثله سقوط الغسل عن الشهيد والمقتول بالرجم او القصاص
من باب الغريمة لا الرخصة واما الكفن فان كان الشهيد عاريا وجب تكفينه وان كان عليه ثيابه فلا يبعد جواز تكفينه فوق ثيابه الشهادة
ولا يجوز نزع شيء به وتكفينه ويستثنى من عدم جواز نزع ما عليه الصور اشياء يجوز نزعها كالخف والنعل والخاتم اذا كان من الجلد والسلاح الحرب
واستثنى بعضهم الفرو واللبد عن اشكال خصوصا اذا اصابه واستثنى بعضهم مطلق الجلود وبعضهم استثنى الخاتم وعن امير المؤمنين عليه السلام
ينزع من الشهيد الفرو والخف والقلنسوة والعمامة والخاتم والسراويل والمشهور لم يعملوا بتمام الخبر والمسألة محل اشكال والاحوط عدم
نزع ما يصدق عليه الثوب من المذكورات مسألة اذا كان ثياب الشهيد للغير ولم يرض ببقائها تنزع وكذا اذا كانت للميت لكن كانت مرتهنة
عند الغير ولم يرض ببقائها عليه مسألة اذا وجد في المعركة ميت لم يعلم انه قتل شهيدا ام لا فالاحوط تغسيله وتكفينه وان كان
لا يبعد اجراء حكم الشهيد عليه مسألة من الحق عليه الشهيد في الاخبار من المطعون والمبطون والغريق والمهدوم عليه ومن مات
عند السلطان والمدافع عن اهله وماله للاخبار عليه حكم الشهيد اذا المراد التنزيل في الثواب مسألة اذا اشتبه المسلم بالكافر فان كان
مع العلم الاجمالي بوجود مسلم في البين وجب الاحتياط بالتغسيل والتكفين وغيرهما وان لم يعلم ولكن احتمل ذلك وفي رواية يميز
بين المسلم والكافر بصغر الالة وكبرها وبالباس بالعمل بها في غير صورة العلم الاجمالي والاحوط اجراء احكام المسلم مطلقا لاحتمال
وبرجاء كونه من مسألة من الشهيد والمقتول بعد العلم بالكيفية الباقية للوجوب مسألة القطعة المبانة من
الميت ان لم يكن فيها عظم لا يجب غسلها ولا غيره بل تلف في خرقة وتدفن وان كان فيها عظم وكان غير الصدر تغسل وتلف في خرقة
وتدفن وان كان الاحوط تكفينها بمقدار ما يقع من على القطعات الثلاث وكذا ان كان عظما مجردا واما الصدر وكذا الصدر وحده
فتغسل وتكفن ويصلى عليها وتدفن وكذا بعض الصدر اذا كان مشتملا على القلب بل وكذا اعظم الصدر وان لم يشتمل على القلب وفي
الكفن بجواز الاقتصار على الثوب واللفافة الا اذا كان بعض حمل الميزر الذي فوقها والاحوط القطعات الثلاث مطلقا ويجب جمعها ودفنها

فصل في كيفية غ
اعيد على وجه
والعورة تنظ
في كل
في الغسل
وخروجه
وقدر بعض
توضيحه
لغم في بعض
اصدا
ونوى
والاحوط
اذا لم
الاول
يجب
مسئ
يجفف
بالقر
وان
المع
اذا
وا
اذا
الميت
اعاد
الاحوط
اذا كان
القطعة
الميت

مسئلة لا يجوز اختيار الكفن بالنجس حتى لو كانت النجاسة مما يعفى عنها في الصلاة على الاحوط ولا بالحرير الخالص وان كان الميت طفلا او امراة
ولا بالمذهب ولا مما لا يؤكل لحمه جلدا كان او شعرا او وبرا والاحوط ان لا يكون من جلد المأكول واما من وبره وشعره فلا بأس وان كان الاحوط
فيهما ايضا المنع واما في حال الاضطرار فيجوز بالجميع مسئلة اذا اضطر الى غير المأكول ما عدا الحرير الخالص بين جلد غير المأكول واحد المذكورات يقدم الاول
على الجميع واذا اضطر بين النجس والحرير او بينه وبين اجزاء غير المأكول قدم النجس وان كان لا يخ عن اشكال واذا اضطر
بين الحرير وغير المأكول يقدم الحرير وان كان لا يخ عن اشكال في صورة الدوران بين الحرير وجلد غير المأكول واذا اضطر بين جلد غير المأكول
وسائر اجزائه يقدم سائر الاجزاء مسئلة يجوز التكفين بالحرير الغير الخالص كالخليط الزيد من الابريسم على الاحوط مسئلة اذا لم يمكن الا بثمن
الكفن نجاسته بنا رجة او بالمجوز من الميت وجب ازالتها ولو بعد الوضع في القبر بغسل او بقص اذا لم يمكن او كان مستلزما لهتك حرمة الميت
مع الامكان مسئلة كفن الزوجة على زوجها ولو مع يسارها من غير فرق بين كونها كبيرة او صغيرة او مجنونة او عاقلة حرة او امة مدخولة او غير
دائمة او منقطعة مطيعة او ناشزة بل وكذا المطلقة الرجعية دون البائنة وكذا في الزوج لا فرق بين الصغير والكبير والعاقل والمجنون
فيسقط الولي والاقارب عليه مسئلة يشترط في كون كفن الزوجة على الزوج امور احدها ليسار بعضه او بعضه
مستثنيات الدين والاولى ان يقال او البعض الباقي في مالها الثاني عدم تقادم موتها بحيث يعد عرفا تركة قبل موتها الرابع ان لا يتعلق بالعين الموهونة بالرهن او غيره الخامس عدم حاجة الزوج الثالث عدم مجوديته
بالوصية مسئلة كفن الحالة على سيدها لا المحللة له مسئلة اذا تبرع بكفنها متبرع سقط عن الزوج مسئلة كفن غير الزوجة من
حيث لو كان وضع عليها فنزع منها لا يكفن ثانيا ان لم يكن له مال يدفن عاريا مسئلة لا يخرج الكفن عن ملك الزوج بتكفين المرأة فلو ابرأها
اقارب الشخص ليس عليه بل في مال الميت وان لم يكن له مال يدفن عاريا مسئلة لا يخرج الكفن عن ملك الزوج بتكفين المرأة فلو ابرأها
السيل او ذهب به السيل وبقي الكفن رجع اليه ولو لم يوجد فيها مسئلة اذا كان الزوج معسرا كان كفنها في تركتها فلو ايسر بعد ذلك لم يعد
للورثة مطالبة قيمته مسئلة اذا كفنها الزوج فسرقه سارق وجب عليه اخر بل وكذا اذا كان بعد الدفن على الاحوط مسئلة ما عد
الكفن يؤخذ من اصل التركة في جميع الازمنة والامكنة من الارض المباح واجرة الحال والحفار ونحوها في صورة الحاجة الى الثلث او وصيته بالثلث من دون اجازة الورثة
وقيمة الارض بل وما يأخذه يؤخذ من الدفن في الارض المغصوبة مع حضور صاحبها او وكيله او وليه مع عصيانهم الا مع وصيته الميت بالزايد
الى امضاء الكبار في حصتهم وكذا في سائر المؤن فلو كان هناك مكان مباح لا يحتاج الى بذل مال ارتحاج الى قليل لا يجوز اختياره والاحوط
كلا او بعضا فيجوز صرفه في الزائد من القدر الواجب مسئلة الاحوط الاقتصار في القدر الواجب على ما هو اقل قيمة فلو اراد ما هو على قيمة يحتاج الزائد
فرضنا ان الاقتصار على اقل الواجب هتك لحرمة الميت توضع المتحجبات ايضا من اصل التركة مسئلة اذا لم يكن للميت ما يكفن به ولا من يكفنه
العرباء في الغسل وحق الرهانة وحق الجناية فعلى تقديمه او تقديم الكفن محل فلا يترك مراعاة الاحتياط مسئلة تكفين المحرم كغيره فلا
فالظاهر عدم وجوبه على المسلمين لان الواجب الكفائي هو التكفين لا اعطاء الكفن فلو ترك وكفنوه من مالهم اذا كان تكفين الميت على جميعهم صعبا عليهم مسئلة تكفين المحرم كغيره فلا
صرفه فيه والاولى بل الاحوط ان يلبسه قميصا ويعمم راسه ويجعل طرفا هما تحت حنكه على صدره الايمن على الايسر والايسر على الايمن
راسه ويغطيه راسه ووجهه خلس حالهما حال الطيب في حرم تقريبا الميت المحرم فصل في مستحبات الكفن يستحب العمامة للرجل
ويلف فيها السبع طولا وعرضا والاولى ان تكون بمقدار يدار على راسه ويجعل طرفا هما تحت حنكه على صدره الايمن على الايسر والايسر على الايمن
من الصدر الثاني المقنعة للمراة بدل العمامة ويلف فيها السبع الثالث لفافة لشد بها الفخذين ثم يجمع راسها من تحت ويعقد بها او يشد
رجلا كان او امراة الخامس خرقة اخرى للفخذين تلف عليهما والاولى ان تكون طولها ثلثة اذرع ونصف وعرضها شبرا او ذراعا ويشد
من المحقوين ثم تلف على فخذيه لفافة شديدة بحيث لا يظهر منها شيء من العورتين ثم يخرج راسها من تحت ويعطف الجانب الايمن السادس
لفافة اخرى فوق اللفافة الواجبة والاولى كونها بردا يمانيا بل يستحب لفافة ثالثة ايضا خصوصا في الاراة السابع ان يجعل شيء من القطن
من القطن او نحوه بين رجليه بحيث يستر العورتين ويوضع عليه شيء من الحنوط وان خيف خروج شيء من دبره يجعل فيه شيء من القطن المتخذات وهي اربعة
وكذا لو خيف خروج الدم من منخريه وكذا بالنسبة الى قبل الاراة وكذا ما اشبه ذلك فصل في بقية

مسئلة اذا كان السدر او الكافور قليلا جدا بان لم يكن بقدر الكفاية فالاحوط خلط المقدار الميسور وعدم سقوطه بالمعسور مسئلة
اذا تغيس بدن الميت بعد الغسل بخروج نجاسة خارجة لا يجب معه اعادة الغسل بل وكذا لو خرج منه بول او مني وان كان
الاحوط في صورته كونها في الاثناء اعادة حتى مختصوصا اذا كان في اثناء الغسل بالقراح ثم يجب ازالة النجاسة عن جسده ولو
بعد وضعه في القبر اذا امكن بلا مشقة وكذا هتك مسئلة اللوح والسدر الذي يغسل الميت عليه لا يجب غسله بعد كل غسل
الثالثة نعم الاحوط غسله لميت اخر وان كان الاقرب طهارته وكذا الحال في الخرقة الموضوع عليها فانها ايضا تطهر
والاحوط غسلها فصل في آداب غسل الميت وهي صور الاول ان يجعل على كان عال من سرير او نحوه ويكفن هذا والاولى وضعه على ساجة وهي
السرير المتخذ من شجر مخصوص في الهند ونعده مطلق السرير ونعده الارض العالي مثل الدكة وينبغي ان يكون مكانا داسه اعلى من
رجليه الثاني ان يوضع ميت قبل القبلة كما له الاحتضار بل هو الاحوط الثالث ان ينزع قميصه من طرف رجليه ان استلزم نتقه
بشرط الاذن من الوارث البالغ الرشيد والاولى ان يجعل هذا ساتر العورة الرابع ان يكون تحت الظلال من مطر او ثلج ونحوهما
الخامس ان يحفر حفيرة لماء غسله لغسالة السادس ان يكون عاريا ستر العورة السابع ستر عورة الرجل والحاضرون من
يجوز لهم النظر اليها الثامن تليين اصابعه برفق بل وكذا جميع مفاصله ان لم تيبس والا ترك بحالها التاسع غسل يديه قبل التغسيل الى
نصف الذراع في كل غسل والاولى ان يكون في الاول بماء وسدر وفي الثاني بماء الكافور وفي الثالث بالقراح العاشر غسل رأسه بخطمي
السدر او الخطمي مع المحافظة على عدم دخوله في اذنه او انفه الحادي عشر غسل فرجيه بالسدر او الاشنان ثلث مرات قبل التغسيل والاولى
ان يلف الغاسل على يديه خرقة ويغسل فرجه الثاني عشر مسح بطنه برفق في الغسلين الاولين الا اذا كانت امراة حاملا ات ولدها في بطنها
الثالث عشر ان يبدء في كل من الاغسال الثلثة بالطرف الايمن من راسه الرابع عشر ان يقف الغاسل على جانبه الايمن الخامس غسل الغاسل
يديه الى المرفقين بل الى المنكبين ثلث مرات نحو كل من الاغسال الثلثة السادس عشر ان يمسح بدنه عند التغسيل بيده لئلا يسقط
الا ان يخاف سقوط شيء من اجزاء بدنه فيكفي في نصف الماء عليه السابع عشر ان يكون ماء غسله ست قرب الثامن عشر تنشيفه بعد الاغسال
الفراغ بثوب نظيف او نحوه التاسع عشر ان يوضأ قبل كل من الغسلين الاولين وضوء الصلوة مضافا الى غسل يديه الى نصف الذراع
ان يغسل كل عضو من الاعضاء الثلثة في كل غسل من الاغسال الثلثة ثلث مرات الحادي والعشرون ان كان الغاسل جنبا تكفيه طبيعة
رجليه الى الركبتين الثاني والعشرون ان يكون الغاسل مغسولا بالكسر والاستغفار عند التغسيل والاولى ان يقول مكررا قربت عفوك او عفوك
يقول اللهم هذا بدن عبدك الميت وقد خرجت روحه من بدنه وفرقت بينهما فعفوك عفوك خصوصا في وقت تقليبه الثالث و
العشرون ان لا يظهر عيبا في بدنه اذا راه فصل في مكروهات الغسل الاول اعاده حال الغسل الثاني جعل الغاسل اياه بين رجليه الثالث
حلق راسه او عانته الرابع نتف شعر ابطيه الخامس قص ظفاره بل الاحوط تركه وتربته السادس قص شاربه السابع ترجيل شعره الثامن
تخليل ظفره التاسع غسله بالماء الحار بالنار او صطاع الرابع الاضطرار العاشر التخطي عليه الحادي عشر ارسال غسالة الى بيت الخلاء بل الى البالوعة بل
يستحب ان يحفرها بالخصوص حفيرة كما مر الثاني عشر مسح بطنه اذا كان حاملا مسئلة اذا سقط من بدن الميت شيء من جلد او شعر او ظفر او
سن يجعل معه في كفنه ويدفن بل يستفاد من بعض الاخبار استحباب دفن السن الساقط لمن سقط سنه كالجز الذي ورد ان سنا من امنان
الماء قد سقط فاخذه وقال الحمد لله الذي اعطاه للصادق عليه السلام فقال ادفنه معي في قبري مسئلة اذا كان الميت غير مختون لا يجوز ان يختن بعد موته
مسئلة لا يجوز تحنيط المحرم بالكافور ولا جعله في ماء غسله كما مر الا ان يكون ميتا بعد الطواف الحج او العمرة فصل في تكفين الميت يجب تكفينه
بالوجوب الكفائي رجلا كان او امرأة او خنثى او صغيرا بثلث قطعات المئزر ويجب ان يكون من السرة الى الركبة والاحوط من الصدر الى القدم الثاني
القميص ويجب ان يكون من المنكبين الى نصف الساق والافضل الى القدم الثالثة الازار ويجب ان يغطي تمام البدن والاحوط ان يكون في الطول بحيث
يمكن ان يشد طرفاه وفي العرض بحيث يوضع احد جانبيه على الآخر والاحوط ان لا يجب القدر الواجب على الصغار من الورثة وان اوصى به ان يحسب من الثلث
وان لم يمكن من ثلث قطعات يكتفي بالمقدور وان دار الامر بين واحدة من الثلث يجعل ازارا وان لم يمكن فثوبا وان لم يمكن الاستدارة العورة
يقين وان دار بين العقل والمذي يقدم الاول مسئلة لا يعتبر في الكفن قصد القربة وان كان احوط مسئلة الاحوط في كل من القطعات ان
يكون بحيث يستر ما تحته فلا يكفي ما يكون حاكيا له وان حصل الستر بالمجموع لكن لا يعد كفاية ما يكون ساترا من جهة بالثخانة ونحوه لا بنفسه وان
كان الاحوط كونه كذلك بنفسه مسئلة لا يجوز التكفين بجلد الميتة ولا بالمغصوب ولو في حال الاضطرار ولو كفن بالمغصوب وجب نزعه بعد الدفن ايضا

مسئلة

وباطن قدميه وكفيه بل كل موضع من بدنه فيه رخصة كريهة ويشترط ان يكون بعد الغسل او التيمم فلا يجوز قبله فلو جوز قبل التكفين وبعد
في اثنائه والاولى ان يكون قبله ويشترط في الكافور ان يكون طاهرا صلبا جديدا فلا يجزي العتيق الذي زال وريحه وان يكون مسحوقا
مسئلة لا فرق في وجوب الحنوط بين الصغير والكبير والانثى والخنثى والذكر والحر والعبد نعم لا يجوز تحنيط المحرم قبل اتيانه بالطواف كما مر
ولا يلحق به التي في العدة اعولا المعتكف وان كان يحرم عليهما استعمال الطيب حال الحيوة مسئلة لا يعتبر في الحنوط قصد القربة فيجوز كافور
ان يباشر العبد المميز ايضا مسئلة يكفي في مقدار الحنوط المسمى والافضل ان يكون ثلثة عشر درهما وثلث نصيب المثاقيل الصيرفية شرعي
سبع مثاقيل وحصتين الاحمس الحصة والاقوى ان هذا المقدار لخصوص الحنوط لا للاله والغسل واقل الفضل مثقال والافضل منه
ولا يقع مقامه طيب اخر نعم يجوز تطييبه بالذريرة لكنها ليست من الحنوط واما تطييبه بالمسك والعنبر والعود ونحوها فمكروه ولو تعذر حنوطها بالكافور
بل الاحوط ترك مسئلة يكره ادخال الكافور في عين الميت او انفه او اذنه مسئلة اذا زال الكافور بشيء من تربة قبر المؤمن
يستحب سحق الكافور باليد لا بالهاون مسئلة يكره وضع الكافور على النعش بالجرة وكذا في حال الغسل مسئلة يجب في التحنيط بالجبهة وفي
لكن لا يمسح به المواضع المنافية للاحرام مسئلة اذا دار الامر بين وضع الكافور في ماء الغسل او يصرف في التحنيط لتقدم الاول واذا دار في الحنوط بين الجبهة وسايرا لمساجد قدمت الجبهة فصل في الجريدتين من النعجات الاكدوة عند الشيعة وضعهما مع الميت صغيرا وكبيرا ذكرا اوانثى محسنا او مسيئا كان
وما بواقع عليه من عذاب القبر او لا فقي الجريدتين تنفع المؤمن والكافر والمحسن والمسيء وما دامت رطبة يرفع عن الميت عذاب القبر وفي
ممن يخاف عليه من عذاب القبر او لا فقي الجريدتين تنفع المؤمن والكافر والمحسن والمسيء وما دامت رطبة يرفع عن الميت عذاب القبر وفي
اخبار النبي ﷺ مر على قبر يعذب صاحبه فطلب جريدة فشقها نصفين فوضع احدهما فوق راسه والاخر عند رجله وقال يخفف عنهما العذاب ما
دام رطبين وفي بعض الاسنان ان ادم ع اوصى بوضع جريدتين في كفنه لانه وكان هذا معروفا بين الانبياء وترك في زمان الجاهلية
فاحياه النبي ﷺ مسئلة الاولى ان تكون من النخل وان لم تيبس ممن السدر والاقل والاكثر وفي الرطب الغلظ كلما كان اغلظ احسن من حيث يطول بقاءه
لا تكفي مسئلة الاولى ان تكون في الطول بمقدار ذراع وان كان بحزي الاقل والاكثر وفي الرطب الغلظ كلما كان اغلظ احسن من حيث يطول بقاءه
مسئلة الاولى في كيفية وضعها ان يوضع احدهما في جانبه الايمن من عند الرقبة الى بلغت ملصقة ببدنه والاخرى في جانبه الايسر بين وركبته بحيث تكون نصفها بطول
عند الرقبة فوق القميص الى ما بلغت وفي بعض الاخبار ان يوضع احدهما تحت ابطه الايمن والاخرى بين وركبته بحيث تكون نصفها بطول
الى الساق ونصفها الى الفخذ وفي بعض اخر يوضع كلتاهما في جنبه الايمن والظاهر تحقق الاستحباب بمطلق الوضع معه وفي الجنابة الايسر مسئلة الاولى ان يكتب عليها
لو تركت الجريدتان لنسيان ونحوه جعلت فوق قبره مسئلة لو لم تكن الا واحدة جعلت في جانبه الايمن وندكر اسمائهم واحدا بعد واحد فصل
اسم الميت واسم ابيه وانه يشهد ان لا اله الا الله وان محمدا رسول الله ص وان الائمة من بعده اوصياؤه ص ويذكر اسمائهم واحدا بعد واحد فصل
في التشييع يستحب لاولياء الميت اعلام المؤمنين بموت المؤمن ليحضروا جنازته والصلوة عليه والاستغفار له ويستحب للمؤمنين المبادرة الى ذلك للمومن ص
وفي الجنابة لو دعي الى وليمة والى حضور جنازة قدم حضورها لانها مذكرة للاخرة كما ان الوليمة مذكرة للدنيا وليس للتشييع حد معين والاولى
ان يكون الى الدفن ودونه الى الصلوة عليه والاجداد في فضله كثيرة ففي بعضها اول تحفة للميت في قبره غفرانه وغفران من شيعه وفي بعضها
من شيع مؤمنا لكل قدم يكتب له مائة الف حسنة ويمحى عنه مائة الف سيئة ويرفع له مائة الف درجة وان صبا له دفن له قيراطان والقيراط مقدار جبل احد
يستغفرون له الى ان يبعث وفي اخر من مشى مع جنازة حتى صلى عليها لم قيراط من الاجر وان صبا له دفن له قيراطان والقيراط مقدار جبل احد
وفي بعض الاخبار يوجر بمقدار ما مشى معها واما اذا اتبعها فقضى امورا حدها اذا نظر الى الجنازة انا لله وانا اليه راجعون اللهم اجرنا في مصيبتنا واخلف علينا خيرا منها
القدوس وسوله وصدق الله ورسوله اللهم زدنا ايمانا وتسليما الحمد لله الذي لم يجعلني من السواد المحتوم يوم القيامة ان يقول الحمد لله الذي
يستحب لكل من نظر الى الجنازة كما انه يستحب له معها ان يقول الحمد لله الذي لم يجعلني من السواد المحتوم يوم القيامة ان يقول
الجنازة بسم الله وبالله وصلى الله على محمد وال محمد اللهم اغفر للمومنين والمؤمنات الثالث ان يمشي بل يكره الركوب الا لعذر فلا
يكره في الرجوع الثالث ان يمشي بها على اكناههم لا مع الحيوان الا لعذر كبعد المسافة الخامس ان يمشي خلف الجنازة او طرفيها ولا يمشي قدامها والاول افضل من الثاني
مقصورا انه هو المحمول وقيل الرجوع الى الاثنين فاجب السادس ان يمشي خلف الجنازة او طرفيها ولا يمشي قدامها والاول افضل من الثاني

بقية الكفن

الاول اجادة الكفن فان الاصوات يقتحمون يوم القيمة بأكفانهم ويحشرون بها وقد كفن موسى بن جعفر عليهما السلام بكفن قيمته الف دينار وكان نظام القبر بكفنه الثاني ان يكون من القطن الثالث ان يكون ابيض بل يكره المصبوغ ما عدا الحبرة ففي بعض الاخبار ان رسول الله صلى الله عليه وآله كفن في حبرة حمراء الرابع ان يكون من خالص المال لان المشتبهات المخامس ان يكون من الثوب الذي احرم فيه او صلى فيه السادس ان يلقى عليه شيء من الذريرة وهو على ما قيل حب يشبه حب الحنظل له ريح طيب اذا دق وسمي الان عندهم قمحة ولعله كان يسمى بالذريرة سابقا ولا يبعد استحباب البدار بتربة قبر الحسين عليه السلام وتسميته بالضريح المقدس او بضريح سائر الائمة عليهم السلام بعد تعذر الوصول الى بقاع الفرات او بقاعه وزعم السابع ان يجعل طرف الازار من اللفافة على يمين الميت ويرد منها على يساره الثامن ان يخاط الكفن بخيوطه اذا احتاج الى الخياطة التاسع ان يكون المباشر للتكفين مؤمنا طاهر المولد عارفا بالمسنون من ذلك وان كان هو الغاسل له فيستحب ان يغسل يديه الى المرفقين بل المنكبين ثلث غرفات ويغسل رجليه الى الركبتين والاولى ان يغسل كل بدنه وان يغسل غسل المس قبل التكفين العاشر ان يكتب على حاشية جميع قطع الكفن من الواجب والمستحب العامة اسمه واسم ابيه ويكتب فلان بن فلان يشهد ان لا اله الا الله وحده لا شريك له وان محمدا رسول الله صلى الله عليه وآله وان عليا والحسن والحسين ومحمدا وعليا وجعفرا وموسى وعليا ومحمدا وعليا والحسن والحجة القائم اولياء الله واوصياء رسوله وائمتي وان البعث والثواب والعقاب حق الحادي عشر ان يكتب على كفنه تمام القرآن ودعاء جوشن الصغير والكبير ويستحب كتابة الارض في جام مكاوز او سلت ثم غسله ورشه على الكفن فعن ابي عبد الله الصادق عليه صلوات الله عليه ان ابي اوصاني بحفظ هذا الدعاء وان اكتبه على كفنه وان اعلم اهل بيتي ويستحب ايضا ان يكتب عليه الاذان والاقامة كتبها ابراهيم بن علي على كفن سلمان وهاوند على الكريم بفزيد من الحسنات والقلب السليم وحمل الزاد افتح كل شيء اذا كان الوفود على الكريم وينا سب ايضا كتابة السند المعروف المسمى بسلسلة الذهب وهو حدثنا محمد بن موسى المتوكل وقال حدثنا محمد بن ابراهيم عن ابيه يوسف بن عقيل من اسحق بن وهبة قال لما وافى ابو الحسن الرضا عليه السلام نيشابور واراد ان يرتحل الى المامون فاجتمع اليه اصحاب الحديث فقالوا يا ابن رسول الله ترحل عنا ولا تحدثنا بحديث فنستفيد منك وقد كنا قعدنا في العمارية فاطلع رأسه فقال سمعت ابي موسى بن جعفر عليهم السلام يقول سمعت ابي جعفر بن محمد عليهما السلام يقول سمعت ابا محمد بن علي يقول سمعت ابا علي بن الحسين يقول سمعت ابي الحسين بن علي يقول سمعت ابي علي بن ابي طالب عليه السلام يقول سمعت رسول الله صلى الله عليه وآله يقول سمعت جبرئيل يقول سمعت الله عز وجل يقول لا اله الا الله حصني فمن دخل حصني امن من عذابي فلما مرت الراحلة قال ناداي باشروطها وانا من شروطها وان كتب السند الاضا ايضا اخرى وهو حدثنا احمد بن الحسن القطان قال حدثنا عبد الكريم بن محمد الجعفي قال حدثنا محمد بن ابراهيم الوزاق قال حدثنا ابراهيم بن محمد بن يحيى الاهوازي قال حدثني ابو الحسن علي بن محمد قال حدثنا الحسن محمد بن جمهور قال حدثني علي بن بلال عن علي بن موسى الرضا عليه السلام عن موسى بن جعفر عليه السلام عن جعفر بن محمد عن محمد بن علي عن علي بن الحسين عن الحسين بن علي عن علي بن ابي طالب عن رسول الله صلى الله عليه وآله عن جبرئيل عن ميكائيل عن اسرافيل عليهم السلام عن اللوح والقلم قال يقول الله عز وجل ولاية علي بن ابي طالب حصني فمن دخل حصني امن من عذابي واذا كتب على فص الخاتم العقيق الشهادتان واسماء الائمة والاقرار بامامتهم كان حسنا بل يحسن كتابة كل ما يوجب النفع مع تعذر ان يقصد الورود والاولى ان يكتب الادعية المذكورة بتربة قبر الحسين عليه السلام او يجعل في المداد شيء منها او بتربة سائر الائمة ويجوز ان يكتب بالطين وبالماء بل بالماء المسبع من غير مداد الثاني عشر ان يهيأ كفنه قبل موته وكذا الاكفان فقد ورد في الحديث من هيأ كفنه لم يكتب من الغافلين وكلما نظر اليه كتبت له حسنة الثالث عشر ان يجعل الميت حال التكفين مستقبل القبلة مثل حال الاحتضار او بنحو حال الصلوة

تتمة اذا لم يكتب الادعية المذكورة والقرآن على الكفن بل على وصلة اخرى وجعلت على صدره او فوق راسه للامن من التلوث كان احسن فصل في مكروهات الكفن وهي امور احدها قطعه بالحديد الثاني على الاكمام والزوائد ولو كفن في قميصه المتبرك له حال حيوته قطع ازراره ولا باس باكمامه الثالث بالمخيط الذي يخاط بها بقية الرابع تجمره بالاشياء الطيبة الريح بل تطييبه ولو بغير العود نعم يستحب تطييبه بالكافور والذريرة كما مر الخامس كونه اسود السادس ان يكتب عليه بالسواد السابع كونه من الكتان ولو ممزوجا بالقطن الثامن كونه ممزوجا بالابريسم الا ان يكون خليطه اكثر التاسع الماكث في شرائه العاشر جعل عمامته [illegible] الحنك الحادي عشر كونه وسخا غير نظيف الثاني عشر كونه محنطا بل يستحب كون كل قطعة منه وصلة واحدة بلا احتياط على ما ذكره بعض العلماء ولا باس به فصل في المحنوط وهو مسح الكافور على مساجد الميت يجب مسحه على المساجد السبعة وهي الجبهة واليدان والركبتان وابهاما الرجلين ويستحب اضافة طرف الانف اليها ايضا بل هو الاحوط والاحوط ان يكون المسح باليد بل بالراحة ولا يبعد استحباب مسح ابطيه ولبته وصفاقيه وصفاصله

باطن

في الجماعة من غير النساء والعراة الا ولى ان يتقدم الامام ويكون المأمومون خلفه بل يكره وقوفهم الى جنبه ولو كان المأموم واحدا مسئلة اذا اقيمت
المرأة بالرجل يجب ان تقف خلفه واذا كان هناك صفوف الرجال وقفت خلفهم واذا كانت حائضا وقفت في صف في حدها مسئلة
يجوز في صلوة الميت العدول من جماعة الى جماعة ومن امام الى امام في الاثناء ويجوز متعلقا ايضا حيث راكبا يجوز للمدرك مع الجماعة الالتفراد
بشرط ان لا يكون بعيدا على الجنازة بما يضر ولا يكون بينه وبينها حائل ولا يخرج عن المحاذاة لها مسئلة اذا لم يدرك قبل الامام في التكبير الاول
لم ان ينفرد وله ان يقطع ويحرم مع الامام واذا كبر قبله في ما عدا الاول له ان ينوي الانفراد وان يصبر حتى يكبر الامام فيقرأ بعد الدعاء والثناء
اعادة التكبير بعد تكبير الامام مسئلة اذا حضر الشخص في اثناء صلوة الامام له ان يدخل في الجماعة فيكبر بعد تكبيرة الامام الثاني او الثالث مسئلة
الجماعة مع التقدم
الجماعة ان لم تحل الصلوة مسئلة اذا حضر الشخص في اثناء صلوة الامام له ان يدخل في الجماعة فيكبر بعد تكبيرة الامام الثاني او الثالث مسئلة
ويجعلها اول صلوته فيكبر فيما يقضيه بعده بالشهادتين وثناء وهكذا في الترتيب بعد كل تكبيرة من الاربع يكبر ويأتي بوظيفة من الدعاء واذا فرغ
فرغ الامام وهو بالبقية فرادى وان كان مخففا وان لم يعلم بأنه في اي بقية ببقية التكبيرات ولاء من غير دعاء وان سلم فسلم اتما مها خلف الصانع
اللهم استقبال وسائر الشرائط ان سلم مسئلة قبل الامام في بقية صلوة الميت وهي ان يأتي بخمس تكبيرات ولاء ويتصرف فيجوز ان يقول الله اكبر اشهد
والصلوة على النبي والدعاء للمؤمنين بعد الثالثة والدعاء للميت بعد الرابعة ثم يكبر الخامسة وينصرف فيجوز ان يقول الله اكبر اشهد
ان لا اله الا الله وان محمدا رسول الله الله اكبر اللهم صل على محمد وآل محمد الله اكبر اللهم اغفر للمؤمنين والمؤمنات الله اكبر اللهم اغفر لهذا الميت الله اكبر
ويجب الصلوة بالترتيب والاولى ان يقول بعد التكبير الاولى اشهد ان لا اله الا الله وحده لا شريك له واشهد ان محمدا عبده ورسوله ارسله بالهدى ودين الحق ليظهره على الدين كله ولو كره المشركون وبعد الثانية اللهم صل على محمد
وعلى آل محمد وبارك على محمد وعلى آل محمد وارحم محمدا وآل محمد كما صليت وباركت وترحمت على ابراهيم وآل ابراهيم انك حميد مجيد وصل على جميع الانبياء
والمرسلين وبعد الثالثة اللهم اغفر للمؤمنين والمؤمنات والمسلمين والمسلمات الاحياء منهم والاموات تابع اللهم بيننا وبينهم بالخيرات انك على كل شيء
قدير وبعد الرابعة اللهم ان هذا عبدك وابن عبدك وابن امتك نزل بك وانت خير منزول به اللهم انك قبضت روحه اليك
وقد احتاج الى رحمتك وانت غني عن عذابه اللهم ان كان محسنا فزد في حسناته وان كان مسيئا فتجاوز عن سيئاته واغفر لنا وله اللهم اكتبه عندك في اعلى عليين واخلف على عقبه في الغابرين واجعله من رفقاء محمد واهل بيته في الجنة
برحمتك يا ارحم الراحمين والاولى ان يقول بعد الفراغ من الصلوة اللهم هذا عبدك وابن عبدك وابن امتك خرج من روح الدنيا وسعتها
يقول بدل قوله هذا الى آخره هذه امتك وابنة عبدك وابنة امتك خرجت من الدنيا وسعتها وحبيبها فيها وافتقرت الى رحمتك
يقول بعد التكبيرة الرابعة اللهم اغفر للذين تابوا واتبعوا سبيلك وقهم عذاب الجحيم ربنا وادخلهم جنات عدن التي وعدتهم ومن صلح من آبائهم
ازواجهم وذرياتهم انك انت العزيز الحكيم وان كان مجهول الحال يقول اللهم ان كان محبا للخير فزد في حسناته وان كان مسيئا فتجاوز عن سيئاته
طفلا يقول اللهم اجعله لابويه ولنا سلفا وفرطا واجرا وذخرا مسئلة لا يلزم الاقتصار في الادعية بما في الكتب بل يجوز ان يدعو بما شاء
نقص سهوا بطلت ووجب الاعادة اذا فاتت الموالاة والا اتمها مسئلة لا يلزم الاقتصار في الادعية بما في الكتب بل يجوز ان يدعو بما شاء
بشرط تخلل الاول بين الشهادتين والثاني بين الصلوة على محمد وآله والثالث بين الدعاء للميت
ويجوز قراءة ايات القرآن والادعية الا ما دامت مشتغلا بحفظ الصلوة مسئلة يكره الرفع في الادعية بالقدر الواجب وفيما زاد عليه يجوز
الدعاء بالفارسية ونحوه مسئلة لين في صلوة الميت اذان ولا اقامة ولا قراءة الفاتحة ولا الركوع والسجود والقنوت والتشهد والتسليم ولا التكبيرات
الافتتاحية وادعيتها وان يأتي بها مع مراعاة نظائر ما ذكر من الخصوصيات مسئلة اذا شك في التكبيرات بين الاقل واللاقية او كون الميت رجلا او امرأة يجوز ان يأتي بالفاتحة
مذكرا ملاحظا للشخص والنعش والبدن وان يأتي بها مؤنثة ملاحظا الجنازة والجنائز بل مع المعلومية ايضا يجوز ذلك ولو اتى بالفاتحة على الاقل لعدم
جهلا او نسيانا لا بالملاحظة المذكورين فالظاهر عدم البطلان الصلوة مسئلة اذا شك في التكبيرات بين الاقل والاكثر بنى على الاقل نعم لو كان
مشغولا بالدعاء بعد الثانية او بعد الثالثة فشك في اثنتين الاولى في الاولى او الثانية في الثاني بنى على الاثنتين وان كان الاحتياط اولى
مسئلة يجوز ان يقرأ الادعية حتى في الكتاب خصوصا اذا لم يمكن حفظها فصلت في شرائط صلوة الميت وهي امور الاول ان يوضع الميت مستقبلا القبلة
رأسه الى يمين المصلي ورجله الى يساره الا ان لا يمكن ان يكون المصلي حاذيا له الا ان يكون في طرفيه وهي كيفية الا اذا طال صف الرجال

والظاهر كراهة الثالث خصوصا في جنازة غير المؤمن السابع ان يلقى عليها ثوب عند رفعها الثامن ان يكون حاملها اربعة التاسع تربيع الشعر الواحد بمعنى جعلها اربعة جوانبها الاربعة والاولى الابتداء بيمين الميت يضعه على عاتقه الايمن ثم مرفقها الايمن على عاتقه الايمن ثم مرفقها الايسر ثم ينتقل الى المقدم الايسر واضعاله على العاتق الايسر ايضا وعليه العاشر ان يكون صاحب المصيبة حافيا واضعا رداءه او غيره على رأسه وجرا خر بحيث يعلم انه صاحب المصيبة وكره اوردا ضدها الضحك واللعب واللهو الثاني في وضع الرداء من غير صاحب المصيبة الثالث الكلام بغير الذكر والدعاء والاستغفار حتى ورد المنع عن السلام على المتبع الرابع كراهة تشييع النساء الجنازة الخامس الاسراع في المشي السادس ضرب اليد على الفخذ او على الاخرى السابع ان يقول الصاب (وغيره ما يقوله به او استغفر والله او ترحموا عليه وكذا قول نفوا به الناس عند سماعها بالنار ولو بجمرة الثاني الليل فلا يكره السابع التاسع القيام عند مرورها ان كان جالسا الا ان كان الميت كافرا فلا يعلو على العالم العاشق قيل ينبغي ان يمنع الكافر والمنافق والفاسق من التشييع فصل في الصلوة على الميت يجب الصلوة على كل مسلم من غير فرق بين العادل والفاسق والشهيد وغيرهم حتى المرتكب للكبائر بل ولو قتل نفسه عمدا ولا تجوز على الكافر باقسامه حتى المرتد والحربي والمتمرد ولا تجب على اطفال المسلمين الا اذا بلغوا ستين ثم تستحب على من كان عمره اقل من ستين وان كان مات حين تولد بشرط ان يتولد حيا وان تولد ميتا فلا تستحب ايضا ويلحق بالمسلم في وجوب الصلوة عليه من وجد ميتا في بلاد المسلمين وكذا لقيط دار الاسلام بل دار الكفر اذا وجد فيها مسلم محتمل كونه منه مسئلة يشترط في وجوب صحة الصلوة اذن الولي على التفصيل الذي مر سابقا فلا تصح من غير اذنه جماعة كانت او فرادى مسئلة الاقوى صحة صلوة الصبي المميز لكن في اجزائها عن المكلفين البالغين اشكال مسئلة يشترط ان تكون بعد الغسل والتكفين فلا تجزي قبلهما ولو في اثناء التكفين عمدا كان او جهلا او سهوا نعم لو تعذر الغسل والتيمم والتكفين او كلاهما لا تسقط الصلوة فان كان مستور العورة فيصلى عليه والا يوضع في القبر ويلقى عورته بشيء من التراب او غيره ويصلى عليه ووضعه في القبر على نحو رضعه خارجه للصلوة ثم بعد الصلوة يوضع على كيفية الدفن مسئلة اذا لم يمكن الدفن لا يسقط سائر الواجبات من الغسل والتكفين والصلوة والحاصل كلما يتعذر يسقط وكلما يمكن يثبت فلو وجد في الفلاة ميت ولم يمكن غسله ولا تكفينه ولا دفنه يصلى عليه ويخلى وان امكن دفنه بدفن مسئلة يجوز ان يصلى على الميت اشخاص متعددون فرادى وكذا يجوز تعدد الجماعة وينوي كل منهم الوجوب ما لم يفرغ منها احد والا نوى بالبقية الاستحباب ولكن لا يلزم قصد الوجوب والاستحباب بل يكفي قصد القربة مطلقا مسئلة قد مر سابقا انه اذا وجد بعض الميت فان كان مشتملا على الصدر او كان الصدر وحده بل او كان بعض الصدر المشتمل على القلب او كان عظم الصدر بلا لحم وجب الصلوة عليه والا فلا نعم الاحوط الصلوة على العضو التام من الميت وان كان عظما كاليد والرجل ونحوهما وان كان الاقوى خلافه ومع تعذر الاحتياط وجد عضوا ما ولم يصل عليه ثم وجد اخر فالظاهر وجوب الصلوة عليه ايضا ان كان غير الصدر او بعضه مع القلب والاوجب مسئلة يجب ان تكون الصلوة قبل الدفن مسئلة اذا تعدد الولي في مرتبة واحدة وجب الاستيذان من الجميع على الاحوط ويجوز لكل منهم الصلوة من غير الاستيذان من غير الآخرين بل يجوز ان يقتدي كل واحد منهم مع فرض اهليتهم جماعة مسئلة اذا كان الولي امراة يجوز لها المباشرة من غير فرق بين ان يكون الميت رجلا او امراة ويجوز لها الاذن للغير كالرجل من غير فرق مسئلة اذا اوصى الميت بان يصلي عليه شخص معين فالظاهر وجوب العمل بوصيته حينئذ فان الولي له والاحوط لا ولي ان يسقط اعتبار اذنه بسبب الوصية وان قلنا بوجوب نفوذها ووجوب العمل بها مسئلة يستحب اتيان الصلوة جماعة والاحوط بل الاظهر اعتبار اجتماع شرائط الامامة من البلوغ والعقل والايمان والعدالة وكونه رجلا للرجال وان لا يكون ولد زنا بل الاحوط اجتماع شرائط الجماعة الا في عدم الاعلمية وعدم علم الامام عدم كونه جالسا مع قيام المأمومين وعدم البعد بين المأمومين والامام وبعضهم مع بعض مسئلة لا يجوز للامام العجلة في الصلوة مع الميت بشيء من المكروهات مسئلة يجوز في الجماعة ان يقصد الامام وكل واحد من المأمومين الوجوب لعدم سقوطه عن الجميع والاحوط ان تقوم امراتان صفا ولا تتقدم عليهن مسئلة يجوز صلوة المراة على الميت فرادى وجماعة ومع الجماعة يقدم الامام في الصف كما في جماعة الرجال فلا يتقدم ولا يتبرز وكب عليهم سترعورتهم ولو بايديهم واذا لم يمكن لصلي جالسا مسئلة

ثم يقول ثبتك الله بالقول الثابت هداك الله الى الصراط مستقيم عرف الله بينك وبين اوليائك في مستقر من رحمته اللهم جاف الارض عن جنبيه واصعد بروحه اليك ولقه منك برهانا اللهم عفوك عفوك واجمع كلمة في التلقين ان يقول اسمع افهم يا فلان بن فلان ثلث مرات ذاكرا اسمه واسم ابيه ثم يقول هل انت على العهد الذي فارقتنا عليه من شهادة ان لا اله الا الله وحده لا شريك له وان محمدا صلى الله عليه وآله عبده ورسوله وسيد النبيين وخاتم المرسلين وان عليا امير المؤمنين وسيد الوصيين وامام افترض الله طاعته على العالمين وان الحسن والحسين وعلي بن الحسين ومحمد بن علي وجعفر بن محمد وموسى بن جعفر وعلي بن موسى ومحمد بن علي وعلي بن محمد والحسن بن علي والقائم الحجة المهدي صلوات الله عليهم ائمة المؤمنين وحجج الله على الخلق اجمعين وائمتك ائمة هدى ابرار يا فلان بن فلان اذا اتاك الملكان المقربان رسولان من عند الله تبارك وتعالى وسألاك عن ربك وعن نبيك وعن دينك وعن كتابك وعن قبلتك وعن ائمتك فلا تخف ولا تحزن وقل في جوابهما الله ربي ومحمد صلى الله عليه وآله نبيي والاسلام ديني والقرآن كتابي والكعبة قبلتي وامير المؤمنين علي بن ابي طالب امامي والحسن بن علي المجتبى امامي والحسين بن علي الشهيد بكربلاء امامي وعلي زين العابدين امامي ومحمد الباقر امامي وجعفر الصادق امامي وموسى الكاظم امامي وعلي الرضا امامي ومحمد الجواد امامي وعلي الهادي امامي والحسن العسكري امامي والحجة المنتظر امامي هؤلاء صلوات الله عليهم اجمعين ائمتي وسادتي وقادتي وشفعائي بهم اتولى ومن اعدائهم اتبرأ في الدنيا والآخرة ثم اعلم يا فلان بن فلان ان الله تبارك وتعالى نعم الرب وان محمدا صلى الله عليه وآله نعم الرسول وان علي بن ابي طالب واولاده المعصومين الائمة الاثني عشر نعم الائمة وان ما جاء به محمد صلى الله عليه وآله حق وان الموت حق وسؤال منكر ونكير في القبر حق والبعث حق والنشور حق والصراط حق والميزان حق وتطاير الكتب حق وان الجنة حق والنار حق وان الساعة آتية لا ريب فيها وان الله يبعث من في القبور ثم يقول افهمت يا فلان وفي الحديث انه يقول فهمت ثم يقول ثبتك الله بالقول الثابت وهداك الله الى صراط مستقيم عرف الله بينك وبين اوليائك في مستقر من رحمته ثم يقول اللهم جاف الارض عن جنبيه واصعد بروحه اليك ولقه منك برهانا اللهم عفوك عفوك والاولى ان يلقن بما ذكر من العربي وبلسان الميت ايضا ان كان غير عربي الرابع عشر ان يسد اللحد باللبن لحفظ الميت من وقوع التراب عليه والاولى الابتداء من طرف رأسه وان احكمت اللبن بالطين كان احسن الخامس عشر ان يخرج المباشر من طرف الرجلين السادس عشر ان يكون من يضعه في القبر على طهارة مكشوف الراس نازعا عمامته ورداءه ونعليه بل وخفيه الا لضرورة السابع عشر ان يهيل عليه غير ذي رحم التراب بظهر الكف قائلا انا لله وانا اليه راجعون الثامن عشر ان يكون المباشر لوضع المرأة في القبر محرمها او زوجها التاسع عشر رفع القبر عن الارض بمقدار اربع اصابع مضمومة او مفرجة العشرون تربيع القبر بمعنى كونه ذا اربع زوايا قائمة وتسطيحه ويكره تسنيمه بل تركه احوط الحادي والعشرون ان يجعل على القبر علامة الثاني والعشرون ان يرش عليه الماء والاولى ان يستقبل القبلة ويبتدئ بالرش من عند الراس الى الرجل ثم يدور به على القبر حتى يرجع الى الراس ثم يرش على الوسط ما يفضل من الماء ولا يبعد استحباب الرش الى اربعين يوما او اربعين شهرا الثالث والعشرون ان يضع الحاضرون بعد الرش اصابعهم مفرجات على القبر بحيث يبقى اثرها والاولى ان يكون مستقبل القبلة ومن طرف راس الميت واستحباب الوضع المذكور آكد بالنسبة الى من لم يصل على الميت واذا كان الميت هاشميا فالاولى ان يكون الوضع على وجه يكون اثر الاصابع ازيد ويستحب ان يقول حين الوضع بسم الله ختمتك من الشيطان ان يدخلك وايضا يستحب ان يقرأ مستقبلا للقبلة سبع مرات انا انزلناه وان يستغفر له ويقول اللهم جاف الارض عن جنبيه واصعد اليك روحه ولقه منك رضوانا واسكن قبره من رحمتك ما تغنيه به عن رحمة من سواك او يقول اللهم ارحم غربته وصل وحدته وآنس وحشته وآمن روعته وافض عليه من رحمتك واسكن اليه من برد عفوك وسعة غفرانك ورحمتك ما يستغني بها عن رحمة من سواك واحشره مع من كان يتولاه ولا يختص هذه الكيفية بهذه الحالة بل يستحب عند زيارة كل مؤمن قراءة انا انزلناه سبع مرات وطلب المغفرة وقراءة الدعاء المذكور الرابع والعشرون ان يلقنه الولي او من يأذنه تلقينا آخر بعد تمام الدفن ورجوع الحاضرين بصوت عال بنحو ما ذكر فان هذا التلقين يوجب عدم سؤال النكيرين منه فالتلقين يستحب في ثلثة مواضع حال الاحتضار وبعد الوضع في القبر وبعد الدفن ورجوع الحاضرين وبعضهم ذكر استحبابه بعد التكفين ايضا ويستحب الاستقبال حال التلقين الخامس والعشرون ان يكتب اسم الميت على القبر او على لوح او حجر وينصب عند رأسه السادس والعشرون ان يجعل في فمه فص عقيق مكتوب عليه لا اله الا الله ربي محمد نبيي علي والحسن والحسين الى آخر الائمة امامي السابع والعشرون ان يوضع على قبره شيء من الحصى على ما ذكره بعضهم والاولى كونها حمرا الثامن والعشرون تعزية المصاب وتسليته قبل الدفن وبعده والثاني افضل والمرجع فيها العرف ويكفي في ثوابها رؤية المصاب اياه ولا حد لزمانها ولو ادت الى تجديد حزن قد نسي كان تركها اولى ويجوز الجلوس للتعزية ولا حد له ايضا وحده بعضهم بيومين او ثلث وبعضهم على ان الازيد من يوم مكروه ولكن ان كان الجلوس بقصد قراءة القرآن والدعاء لا يبعد رجحانه التاسع والعشرون ارسال الطعام الى اهل الميت ثلثة ايام ويكره الاكل عندهم وفي خبر انه عمل اهل الجاهلية الثلاثون شهادة اربعين او خمسين من المؤمنين للميت بخير بان يقولوا اللهم انا لا نعلم منه الا خيرا وانت اعلم به منا الواحد والثلاثون البكاء على المؤمن الثاني والثلاثون ان يسلي صاحب المصيبة نفسه بتذكر مصاب النبي صلى الله عليه وآله فانه اعظم المصائب الثالث والثلاثون الصبر على المصيبة والاحتساب والتأسي بالانبياء والاوصياء والصلحاء خصوصا في موت الاولاد الرابع والثلاثون قول انا لله وانا اليه راجعون كلما تذكر

قصد القربة بل يكفي دفن الصبي اذا علم انه اتى به بشرائطه ولو علم انه انما قصد القربة مسئلة اذا خيف على الميت اخراج لسبع اياه وجب احكام القبر حفظ
من القبر والاجر وكذلك كان خيف ان في السفينة اذا اريد القاؤه البحر لا بد من اختيار مكان لا يعيبه من حيوانات البحر او الجيفة ونحوه
من بلع حيوانات البحر الجزر الالقاء مسئلة مؤنة الالقاء في البحر من الحجر الذي يثقل به او الخابية التي يجعل فيه يوضع فيها تخرج من اصل التركة
وكذا في الاجر والقير والروح في موضع اجرتها مسئلة يشترط في الدفن ايضا اذن الولي كالصلاة وغيرها مسئلة اذا اشتبهت المقبرة
يعمل بالظن ومع عدمه يسقط وجوب الاستقبال ان لم يمكن كفصل اللحم ولو بالتاخير على وجه لا يضر بالميت ولا يتاثر مسئلة الاجر
اجراء احكام المسلم على الطفل المتولد من الزنا من الطرفين اذا كانا مسلمين او احدهما مسلما واذا كانا من احد الطرفين وكان الطرف الاخر
سبي فلا اشكال في جريان احكام المسلم عليه مسئلة لا يجوز دفن المسلم في مقبرة الكفار كما لا يجوز العكس ايضا نعم اذا اشتبه المسلم والكافر يجوز دفنهما في مقبرة
المسلمين واذا دفن احدهما في مقبرة الاخرين يجب نبش القبر ما لم يتغير الميت الا الكافر فلعدم احترامه فلا يقتضي احترامه عدم جواز نبش الكافر مسئلة
لا يجوز دفن المسلم في شارع المزبلة والبالوعة ونحوها ما هو مشترك لحرمته مسئلة لا يجوز الدفن في المكان المغصوب وكذا في الارض الموقوفة لغير الدفن
فلا يجوز الدفن في المساجد والمدارس ونحوها كما لا يجوز الدفن في قبر الغير قبل اندراسه ومنه مسئلة يجب دفن الاجزاء المبانة من الميت حتى الشعر
والسن والظفر واما السن او الظفر من الحي فلا يجب دفنهما ان كانا متصلين باللحم ثم يستحب دفنهما ان يستحب حفظهما حتى يدفنان معه ان يظفر
وصية مولينا الباقر للصادق صلوات الله عليهما وعن امير المؤمنين عليه السلام ان ليس من امر من ارقبة الشعر والسن والظفر والدم وغيرها عنه
انه امر به من سبعة اشياء الاربعة المذكورة والحيض والنجاسة والعلقة مسئلة اذا مات شخص في البئر ولم يمكن اخراجه يجب ان يجعل البئر
قبرا له فتكسب مسئلة اذا مات الجنين في بطن امه وخيف عليها من بقائه وجب الترصد لاخراجه بالارفق فالارفق ولو تقطع فقطعة
فقطعة ويجب ان يكون المباشر انثى او زوجا وجومع عند ارجاء المرام فان تعذر فالاجانب حفظا لنفسها المحترمة ولو مات
الحامل وكان الجنين حيا وجب اخراجه ولو بشق بطنها فيشق جنبها الايسر ويخرج الطفل ثم يخاط وتدفن والا فرق في ذلك بين
رجاء حياة الطفل بعد الاخراج وعدمه ولو خيف مع حيوتها على كل منهما انتظر حتى يتيقن فصل في المستحبات قبل الدفن وحينه وبعده وهي امور
الاول ان يكون عمق القبر الى الترقوة او الى قامة بل يستحب كما به الاذرع الثاني ان يجعل لحده حيال القبلة في الارض الصلبة بان يحفر له بقدر بدن الميت
في الطول والعرض وبمقدار ما يمكن جلوس الميت فيه في العمق ويشق في الارض الرخوة وسط القبر شبه النهر فيوضع فيه الميت ويسقف عليه اللبن
ان يدفن في المقبرة القريبة على ما ذكره بعض العلماء الا ان يكون في البعيدة مزية بان كانت مقبرة للصلحاء او كان الزائرون هناك اكثر
الرابع ان يوضع الجنازة دون القبر بذراعين او ثلثة او ازيد ثم يحل شدها ثم يحل قيدها ويوضع ثم يحل قيدها ويوضع ثم يحل قيدها ويوضع في الثالثة مستلقيا ان
الميت امته فان للقبر اهوالا عظيمة اقلها مس ان كان الميت رجلا يجب ان يوضع في الدفعة بحيث يكون رأسه عند رجلي الميت في القبر ثم
يدخل في القبر من طرف رأسه ارفق بحاله ولو كان امراة توضع في طرف القبلة ثم تدخل عرضا بدون ان يغطى القبر شيء عنه
او خال للمراة الى بيع ان يسل من نعشه سلا فيه الى القبر برفق الثامن الدعاء عند ادخال في النفس بان يقول بسم الله وبالله وعلى ملة
رسول الله اللهم الى رحمتك لا الى عذابك اللهم افسح له في قبره ولقنه حجته وثبته بالقول الثابت وقنا واياه عذاب القبر وعند الوضع في القبر يقول
اللهم عبدك وابن عبدك وابن امتك نزل بك وانت خير منزول به وبعد الوضع فيه يقول اللهم جاف الارض عن جنبيه وصاعد عمله ولقه منك
رضوانا وعند وضعه في اللحد يقول بسم الله وبالله وعلى ملة رسول الله ثم يقرأ فاتحة الكتاب واية الكرسي والمعوذتين ويقول هو الله احد ويقول اعوذ بالله من
الشيطان الرجيم وانا مستغفر الله لتشريع يقول اللهم صل وحدته وانس وحشته وامن روعته واسكنه من رحمتك رحمة تغنيه بها عن رحمة من سواك
فنا رحمتك للظالمين وعند الخروج من القبر يقول انا لله وانا اليه راجعون اللهم ارفع درجته في عليين واخلف على عقبه في الغابرين وعند
مضجعه يا رب العالمين وعند اهالة التراب عليه يقول انا لله وانا اليه راجعون اللهم جاف الارض عن جنبيه وصعد اليك بروحه ولقه منك رضوانا
واسكن قبره من رحمتك ما تغنيه به عن رحمة من سواك وانت يقول ايانا بك ولقد جئتمونا فرادى كما خلقناكم اول مرة وتركتم ما خولناكم وراء ظهوركم
وما نرى معكم شفعاءكم الذين زعمتم انهم فيكم شركاء لقد تقطع بينكم وضل عنكم ما كنتم تزعمون وعند الفراغ من دفنه يقول اللهم صل على محمد
وسادة من تراب الحادي عشر ان يسند ظهره بلبنة او مدرة لئلا يستلقي على قفاه الثاني عشر ان يجعل مقدار لبنة من تربته اليمنى على ملقاه
وجهه بحيث لا تصل اليها النداوة بعد الانضمار الثالث عشر تلقينه بعد الوضع في اللحد قبل الستر باللبن بان يضرب بيده على منكبه الايمن
ويضع يده اليسرى على منكبه الايسر بقوة ويده في قبره الى اذنه ويحركه تحريكا شديدا ثم يقول يا فلان بن فلان اسمع افهم ثلث مرات اذكر ربك وما
محمد نبيك والاسلام دينك والقرآن كتابك وعلي امامك وتاكس امامك الى اخر الائمة افهمت يا فلان ويعيد عليه هذا التلقين ثلث مرات

الصبر فجائز

من ان الميت يعذب ببكاء اهله ضعيف مناف لقوله تعالى لا تزر وازرة وزر اخرى واما البكاء المشتمل على الجزع وعدم الصبر ~~يجلب البليه~~
ما لم يكن مقرونا بعدم الرضا بقضاء الله نعم يوجب حبط الاجر ولا يبعد كراهته مسئلة يجوز النوح على الميت بالنظم والنثر ما لم يتضمن الكذب ولم
يكن مشتملا على الويل والثبور لكن يكره في الليل ويجوز اخذ الاجرة عليه اذا لم يكن بالباطل لكن الاولى ان لا يشترط اولا مسئلة
لا يجوز اللطم والخدش وجز الشعر بل والصراخ الخارج عن حد الاعتدال على الاحوط وكذا لا يجوز شق الثوب على غير الاب والاخ والاحوط
تركه فيهما ايضا مسئلة ٢ ~~الاسرف~~ جز المرأة شعرها في المصيبة ~~عليها~~ كفارة شهر رمضان وفي نتفه كفارة اليمين وكذا في خدشها
وجهها مسئلة في شق الرجل ثوبه في موت زوجته او ولده كفارة اليمين وهي اطعام عشرة مساكين او كسوتهم او تحرير رقبة مسئلة
يحرم نبش قبر المؤمن وان كان طفلا او مجنونا الا مع العلم باندراسه وصيرورته ترابا ولا يكفي الظن به وان بقي عظما فان كان صلبا
ففي جواز نبشه اشكال واما مع كونه مجرد صورة بحيث يصير ترابا بادنى حركة فالظاهر جوازه نعم لا يجوز نبش قبور الشهداء والعلماء والصلحاء واولاد الائمة ولو بعد
الاندراس وان طالت المدة سيما المتخذ منها مزارا او مستجارا والظاهر توقف صدق النبش على بروز جسد الميت فلو اخرج بعض تراب القبر
وحفر من دون ان يظهر جسده لا يكون من النبش المحرم والاولى الاناطة بالعرف وهتك الحرمة وكذا لا يصدق النبش اذا كان الميت في سرداب
وفتح بابه لوضع ميت آخر خصوصا اذا لم يظهر جسد الميت وكذا اذا كان الميت موضوعا على وجه الارض وبني عليه بناء لعدم امكان الدفن
او باعتقاد جوازه او عصيانا فان اخراجه لا يكون من النبش وكذا اذا كان في تابوت من صخرة او نحوها مسئلة يستثنى من حرمة النبش
موارد الاول اذا دفن في المكان المغصوب عدوانا او جهلا او نسيانا فانه يجب نبشه مع عدم رضى المالك ببقائه وكذا اذا كان كفنه مغصوبا
او دفن معه مال مغصوب بل لو دفن معه ماله المنتقل بعد موته الى الوارث فيجوز نبشه لاخراجه نعم لو اوصى بدفن دعاء او قرآن او خاتم معه لا يجوز
نبشه لاخذه بل لو ظهر بوجه من الوجوه لا يجوز اخذه كما لا يجوز عدم العمل بوصيته من الاول الثاني اذا كان مدفونا بلا غسل او بلا كفن او
تبين بطلان غسله او كون كفنه على غير الوجه الشرعي كما اذا كان من جلد الميتة او غير المأكول او حريرا فيجوز نبشه لتدارك ذلك ما لم يكن
موجبا لهتكه واما اذا دفن بالتيمم لفقد الماء فوجد الماء بعد الدفن او كفن بالحرير لتعذر غيره ففي جواز نبشه اشكال واما اذا دفن بلا
صلاة او تبين بطلانها فلا يجوز النبش لاجلها بل يصلى على قبره ومثل ترك الغسل في جواز النبش ما لو وضع في القبر على غير القبلة
ولو جهلا او نسيانا الثالث اذا توقف اثبات حق من الحقوق على رؤية جسده الرابع لدفن بعض اجزائه المبانة منه معه لكن الاولى دفنه معه
على وجه لا يظهر جسده الخامس اذا دفن في مقبرة لا يناسبه كما اذا دفن في مقبرة الكفار او دفن معه كافر او دفن في مزبلة او بالوعة او نحو ذلك
من الامكنة الموجبة لهتك حرمته السادس لنقله الى المشاهد المشرفة والاماكن المعظمة على الاقوى وان لم يوص بذلك وان كان الاحوط الترك
مع عدم الوصية السابع اذا كان موضوعا في تابوت ودفن كذلك فانه لا يصدق عليه النبش حيث لا يظهر جسده والاولى مع ارادة النقل الى
المشاهد اختيار هذه الكيفية فانه خال عن الاشكال او اقل اشكالا الثامن اذا دفن بغير اذن الولي التاسع اذا اوصى بدفنه في مكان معين
وخولف عصيانا او جهلا او نسيانا العاشر اذا دعت ضرورة الى النبش او عارضه امر راجح اهم الحادي عشر اذا خيف عليه من سبع او
سيل او عدو الثاني عشر اذا اوصى بنبشه ونقله بعد مدة الى الاماكن المشرفة بل يمكن ان يقال بجوازه في كل مورد يكون هناك رجحان شرعي من
جهة من الجهات ولم يكن موجبا لهتك حرمته او لاذية الناس وذلك لعدم وجود دليل واضح على حرمة النبش الا الاجماع وهو امر لبي والقدر
المتيقن منه غير هذه الموارد لكن مع ذلك لا يخلو عن اشكال مسئلة يجوز تخريب آثار القبور التي علم اندراس ميتها ما عدا ما ذكر من قبور العلماء والصلحاء
واولاد الائمة سيما اذا كانت في المقبرة الموقوفة للمسلمين مع حاجتهم وكذا في الاراضي المباحة ولكن الاحوط عدم التخريب مع عدم الحاجة خصوصا
في المباحة غير الموقوفة مسئلة اذا لم يعلم انه قبر مؤمن او كافر فالاحوط عدم نبشه مع عدم العلم باندراسه او كونه في مقبرة الكفار مسئلة اذا دفن الميت في
ملك الغير بغير رضاه لا يجب عليه الرضا ببقائه ولو كان بالعوض وان كان الدفن بغير العدوان من جهل او نسيان فله ان يطالب النبش او يباشره
وكذا اذا دفن مال للغير مع الميت لكن الاولى بل الاحوط قبول العوض او الاعراض مسئلة اذا اذن في دفن ميت في ملكه لا يجوز له
ان يرجع في اذنه بعد الدفن سواء كان مع العوض او بدونه لانه المقدم على ذلك فيشمله دليل حرمة النبش وهذا بخلاف ما اذا اذن في الصلاة في داره
فانه يجوز له الرجوع في اثناء الصلاة ويجب على المصلي قطعها في سعة الوقت فان حرمة القطع انما هي بالنسبة الى المصلي فقط بخلاف حرمة
النبش فانه لا فرق فيه بين المباشر وغيره نعم له الرجوع عن اذنه بعد الوضع في القبر قبل ان يسد بالتراب هذا اذا لم يكن الاذن في عقد لازم والا فليس له الرجوع مطلقا

في جز شعرها

واولاد الائمة

عدم الاحوط

ولا فرق

الجمعة وكره تركه عمدا وجب عليه ومع تركه عمدا يجب الكفارة ولا يسقط قضائه وانا
الكفارة كما في فلا كتب الامع التعمد مسئلة اذا اغتسل يوم الخميس بعنوان التقديم او يجنب يوم السبت بعنوان القضاء فتبين كونه يوم الجمعة فلا يبعد
خصوص اذا قصد الامر الواقعي وكان الاشتباه في التطبيق وكذا اذا اغتسل لقصد الجمعة فتبين كونه يوم الخميس مع خوف الاعوار او يوم السبت
وانا لو قصد غسله اخر غير غسل الجمعة او قصد الجمعة فتبين كونه ماموراً بغسل اخر فتفي الفقرة الاولى لكن الاذا قصد الامر الفعلي الواقعي وكان
الاشتباه في التطبيق مسئلة لو قضى الوضوء [illegible] فان المقصد اياده يوم الجمعة وقد حصل مسئلة الاقوى صحة غسل الجمعة
من اجنب وانما نقض بل لا يبعد اجزائه عن غسل الجنابة مع غسل الحيض اذا كان بعد انقطاع الدم مسئلة اذا لم يقدر على الغسل لفقد الماء
او غيره يصح التيمم ويجزئ نعم لو تمكن من الغسل قبل الوقت فالاحوط اعادته الاغتسال لادراك المستحب الثاني من الاغسال الزمانية من
اول الفجر الى طلوع الشمس ويمتد وقت غسل الجمعة الى الزوال ويستحب الغسل في جميع ليالي شهر رمضان ويتأكد استحبابه في ليالي الافراد من شهر رمضان وتتأكد
في احر الليل وايضا يستحب الغسل في اليوم الاول منه فعلى هذا الاغسال المستحبة فيه اثنان وعشرون وقيل يستحب الغسل في جميع ليالي شهر رمضان
ليالي الازواج وعليه يصير اثنان وثلثون والاكد منها ليالي القدر وليلة النصف وليلة سبعة عشر وليلة احدى وعشرين وليلة تسع وعشرين منه مسئلة يستحب ان يكون الغسل في الليلة الاولى واليوم الاول من شهر رمضان في الماء الجاري كما انه يستحب ان يصب على
رأسه قبل الغسل او بعده ثلثين كفا من الماء ليلا من حكة البدن ولكن لا دخل لهذا الغسل بالغسل بل هو مستحب مستقل مسئلة وقت غسل
الليل من تمام الليل ان كان الاولى اتيانها اول الليل بل الاولى اتيانها بين المغرب والعشاء ولا ينقض من فعل المبيح واما الغسل الثاني في الليلة الثالثة والعشرين
نعم لا يبعد وليلي لبشر الاخير رجحان اتيانها بين المغرب والعشاء والاولى اتيانها اخر الليل كما مر مسئلة اذا ترك الغسل الاول في الليلة الثالثة والعشرين في اول الليل لا يبعد كفاية الغسل الثاني عنه وان كان
الاولى اتيانها اخر الليل كما مر مسئلة اذا ترك الغسل الاول في الليلة الثالثة والعشرين في اول الليل لا يبعد كفاية الغسل الثاني عنه وان كان
الاولى اتيانها اخر الليل برجاء المطلوبية حضوراً اذا كان بينهما فصل ويجوز اتيان غسل واحد لعنوان الله اضاف وقصد الامرين
مسئلة لا تنقض هذه الاغسال ايضا بالحدث الاصغر والاكبر كما في غسل الجمعة الثالث في عنه وان كان
المؤكدة ايضا ورد في بعض الاخبار انه لو نسي غسل يوم العيد حتى صلى ان كان في وقت يمكنه ان يغتسل ويعيد الصلاة وان خرج الوقت فقد تمت صلوته
وهو منزل على تأكد الاستحباب لصراحة جملة من الاخبار في عدم وجوبه وقته لبد الفجر الى الزوال ويمتد الى الغروب والاولى عدم نيته الورجاء اذا اتى به بعد الزوال
كما ان الاولى اتيانه قبل صلاة العيد ليكون مع الغسل ويستحب في غسل عيد الفطر ان يكون في نهار وان امكن مع عدم تأخير نيته استحبابا ويتخير ان يغتسل
ستر الظلال او تحت حائط ويبالغ في الستر وان يقول عند اراقته اللهم اياك اريد فلا تردها علي وتقبلها مني وتصدق بها كما تقبل من عبادك الصالحين
ويقول بعد الغسل اللهم اجعله كفارة لذنوبي وطهرني اللهم اذهب عني الدنس والاولى في اعمال هذه الاداب في غسل يوم الاضحى ايضا لكن لا
يقصد الورود لاختصاص النص بالفطر وكذا يستحب الغسل في ليلة الفطر ووقته اولها الى الفجر والاولى اتيانه اول الليل وفي بعض الاخبار
اذا غربت الشمس فاغتسل والاولى اتيانه ليلة الاضحى ايضا لكن لا بقصد الورود لاختصاص النص بليلة الفطر الرابع غسل يوم التروية وهو الثامن
من ذي الحجة ووقته تمام اليوم الى الزوال ويستحب الغسل في ليلة الفطر ووقته اولها الى الفجر والاولى اتيانه اول الليل وفي بعض الاخبار
ساير ليله ان لا بأس غسل اول يوم من رجب وهو اول النصف [illegible] ايام من رجب وهي اولها وسطها واخرها ويوم اربع وعشرين
منه وهو يوم المبعث ووقتها من الفجر الى الزوال ويستحب به في ليلة المبعث الغير والا بأس باتيانه لا بقصد الورود ويوم اربع
والاولى كونه قبل الزوال منه الثامن يوم التاسع عشر من ذي الحجة مع الاقوى وان قيل انه يوم احدى وعشرين وقيل يوم الاحد
والعشرين وقيل انه اربع وعشرين منه والغسل في هذا الايام ايضا لا بقصد الورود للاباس به الرابع والعشرين ويوم الاحد
عشر من ربيع الاول احدى عشر يوم البيزوز الثالث عشر يوم افتتاح دحو الارض وهو الخامس والعشرين من ذي القعدة
الرابع عشر كل ليلة من ليالي الجمعة على الاظهر بل كل زمان مرتفع على ما قاله بعضهم ولا بأس به لا بقصد الورود مسئلة اذا تركه للاقضاء للاغسال
الزمانية اذا جاز وقتها كما لا يبعد تقديمها على ازمانها مع خوف عدم التمكن منها في وقتها والاغسال الجمعة كما مر لكن عن المفيد استحباب قضاء غسل يوم عرفة في الاضحى
وعن الشهيد استحباب قضائها جميع وكذا تقديمها مع خوف عدم التمكن منها في وقتها ووجه الامرين غير واضح لكن لا بأس بهما لا بقصد الورود
مسئلة ربما قيل بكون الغسل مستحبا لنفسها فيشرع الاتيان به في كل زمان من غير نظر الى سبب اوغائية ووجهه ايضا غير واضح ولا بأس به لا بقصد الورود في
قضاء الاغسال المكانية اما الذي يستحب عند ارادة الدخول في مكان بل لا يبعد استحبابه لارادة الكون فيه اذا لم يغتسل عند الدخول وهو الغسل في
حرم مكة والدخول في مكة والدخول في الكعبة والدخول في حرم المدينة والدخول فيها والدخول في مسجد النبي وكذا الدخول في ساير المساجد

مسئلة اذا خرج الميت المدفون في ملك الغير باذنه بفتش نابش او سيل او سبع او نحو ذلك لا يجب عليه الرضا والاذن بدفنه ثانيا في ذلك المكان بل الرجوع عن اذنه
الا اذا كان للارنا عليه بعقد للازم مسئلة اذا دفن في مكان مباح فخرج باحد المذكورات لا يجب دفنه ثانيا في ذلك المكان بل يجوز ان يدفن في مكان اخر
والاحوط استيذان من الولي في الدفن الثاني ايضا نعم اذا كان عطشا مجردا او نحو ذلك لا يبعد عدم اعتبار اذنه وان كان احوط مع امكانه
مسئلة يكره اخفاء موت اب ان من اولاده واقربائه الا اذا كان هناك جهة راجحة فيه مسئلة من الاماكنة التي يستحب الدفن فيها ويجوز النقل اليها
الحرم ومكة ارجح من سائر مواضعه وفي بعض الاخبار ان الدفن في الحرم يوجب الامن من الفزع الاكبر وفي بعضها استحباب نقل الميت من عرفات
الى مكة المعظمة مسئلة ينبغي للمؤمن اعداد قبر لنفسه سواء كان في حال المرض او الصحة ويرجح ان يدخل قبره ويقرا القرآن فيه مسئلة يستحب
بذل الارض لدفن المؤمن كما يستحب بذل الكفن له وان كان غنيا ففي الخبر من كفن مؤمنا كان كمن كفن كسوته الى يوم القيمة مسئلة يستحب المباشرة
لحفر قبر المؤمن ففي الخبر من حفر لمؤمن قبرا كان كمن بواه بيتا مواقفا الى يوم القيمة مسئلة يستحب مباشرة غسل الميت ففي الخبر كان فيما اوحى الله
به موسى عليه السلام ربه قال يا رب ما لمن غسل الموتى فقال اغسل من ذنوبه كولادته امه مسئلة يستحب للانسان اعداد الكفن وحمله في بيته وتكرار النظر اليه
ففي الحديث قال رسول الله صلى الله عليه وآله اذا اعد الرجل كفنه كان ماجورا كلما نظر اليه وفي خبر اخر لم يكتب من الغافلين وكان ماجورا كلما نظر اليه يصلي الملائكة
المقربون وتبه وهي كثيرة وعد بعضهم سبع واربعين وبعضهم انها الى الحسنين وبعضهم الى ازيد من ستين وبعضهم الى سبع وثمانين وبعضهم الى المائة وهي ان
زمانية ومكانية وفعلية اما الفعل الذي يريد ان يفعل او للفعل الذي فعله والمكانية ايضا في الحقيقة فعلية لانها اما للدخول في مكان او
للكون فيه اما الغسل الزمانية فاحد غسل الجمعة ورجحانه من الضروريات وكذا ما كد استحبابه معلوم من الشرع والاخبار في الحث
عليه كثيرة وفي بعضها انه يكون طهارة له من الجمعة الى الجمعة وفي جملة منها التعبير بالوجوب ففي الخبر انه واجب على كل ذكر او انثى حر او عبد وفي ثالث
تفال عليهم واجب مع كل ذكر وانثى حر او عبد وفي ثالث الغسل واجب يوم الجمعة وفي رابع قيل له الزاور كيف صار غسل الجمعة واجبا فقال لان لهم ان
صلوة الفريضة يصلون الى الغداة الى ان قال واتم وضوء الفريضة لغسل يوم الجمعة وفي خامس تاركه فاسق وفي سادس عمدا ليس حتى قال ان
كان في وقت فعليه ان يغتسل ويعيد الصلوة ان مضى الوقت فقد جاء شئ صلوته الى غير ذلك ولذا ذهب جماعة الى وجوبه منهم الكليني والصدوق
شيخنا البهائي على ما نقل عنهم لكن الاقوى استحبابه والوجوب في الاخبار منزل على تاكد الاستحباب وفي بعضها قرائن كثيرة على ارادة هذا المعنى
فلا ينبغي الاشكال في عدم وجوبه وان كان الاحوط عدم تركه مسئلة وقت غسل الجمعة من طلوع الفجر الثاني الى الزوال وبعده الى اخر يوم السبت
قضاء لكن الاحوط فيما بعد الزوال الى الغروب ان ينوي القربة من غير تعرض للاداء والقضاء كما ان الاحوط بعد الغروب كذلك ان الاول مع تركه الى الغروب
ان ياتي به بعنوان القضاء في تمام السبت لا في ليله واخر وقت القضاء غروب يوم السبت واهمل بعضهم جواز قضائه الى اخر الاسبوع لكنه ضعيف منه عم مسئلة يجوز تقديم غسل الجمعة
نعم لا باس به لا بقصد الورود بل برجاء المطلوبية لعدم الدليل عليه الا الرضوي الغير المعلوم كونه حجة منه عم مسئلة يجوز تقديم غسل الجمعة يوم
الخميس اذا خاف اعواز الماء يومها واما تقديمه ليلة الخميس فمشكل نعم لا باس به مع عدم قصد الورود لكن جمع منهم جواز تقديمه من اول الاسبوع ايضا
ولا دليل عليه واذا قدمه يوم الخميس ثم علم منه يوم الجمعة يسقط اعادته وان تركه يستحب قضائه يوم السبت واما اذا لم يعلم فهل يجزي اداءه يوم الجمعة
فلا يجب قضائه واذا دار الامر بين التقديم والقضاء عرفا فالاول في اختيار الاول مسئلة ان يقول حين الاغتسال اشهد ان لا اله الا الله وحده
لا شريك له وان محمدا عبده ورسوله اللهم صل على محمد وال محمد واجعلني من التوابين واجعلني من المتطهرين مسئلة لا فرق في استحباب غسل الجمعة بين الصابر والمراة
والحاضر والمسافر والحر والعبد ومن يصلي الجمعة ومن يصلي الظهر مراعاة لمن يصلي الجمعة نعم في بعض الاخبار كراهة تركه لمن في بعضها الامر
وتمسكا بالنسبة الى الرجال الكاذبين في بعض الاخبار رخصة ترك الغسل للنساء مسئلة يستفاد من بعض الاخبار كراهة تركه لمن في بعضها الامر
باستحفاء والتارك وهو امير المؤمنين عليه السلام انه قال عم في مقام التوبيخ لشخص وبه لانت اخزى من تارك الغسل يوم الجمعة فانه لا ترال في طهر الى
الجمعة الاخرى مسئلة اذا كان خوف فوت الغسل يوم الجمعة لاعواز الماء بل للمراة اخر لعدم التمكن من استعماله او لنقد عوض الماء مع وجوبه
فلا يبعد جواز تقديمه ليوم الخميس وان كان الاولى عدم قصد الخصوصية والورود بل الاتيان به برجاء المطلوبية مسئلة اذا شرع في الغسل
يوم الخميس من جهة خوف اعواز الماء يوم الجمعة فتبين في الاثناء وجوده وتمكنه منه يوم الجمعة لم يعلم حكمه والاحوط اتمامه لهذا العذر ان وجد
العذر دليل منه الى عمل اخر مسحت الا اذا كان من الاول قاصدا للامرين مسئلة الاولى اتيانه قبل الفجر ان كان قريبا من الزوال وان كان
يجزي من طلوع الفجر اليه كما مر مسئلة ذكر بعض العلماء ان في القضاء كلما كان اقرب الى وقت الاداء كان افضل فاتيانه
في صبيحة السبت اولى من اتيانه عند الزوال او بعده وكذا في القديم فصر يوم الخميس اولى من صبحه وهكذا والله يعلم وان لم يكن واضحا
وان كان افضليته بعد الزوال في يوم الجمعة من يوم السبت فلا اشكال فيه وان قلنا بكونه قضاء كما هو الاقوى مسئلة اذا نذر غسل

الجمعة

التاسع غسل من مس ميتا بعد غسله مسئلة حكم غسل المس حكم غسل الجنابة فلا يجب الغسل لمن مس عليا ومنكون النجاسة ولا وجه له وربما يعد من الاغسال المسنونة غسل المجنون اذا افاق
ودليله غير معلوم وربما يقال انه من جهة احتمال حدث جنونه لكن عم بعد ان يكون من غسل الكتابة الاحتياطية فلا وجه لعدها منها كالاوجه لعد الغسل بعد الوضوء
الاعذار المغتسل من حال الاذر فعله تاقصا ثم اجتزء وكذا من ازار الكتابة في الثوب المشترك اختيارا فان بقيت من الاغسال المسنونة مسئلة
وقت الاغسال الكتابية كما سبق قبل الدخول فيها او بعده بالارادة البقاء على وجهه وكيفية الغسل بعد اول اليوم ليومه وفي اول الليل لليلته بل لليلة كفاية غسل الليل للنهار
وبالعكس من قوة وان كان دون الاول في الفضل وكذا القسم الاول من الاغسال المتعددة وقتها قبل الفعل مع الوجه المذكور واما القسم الثاني فمنها توقتها بعد
تحقق الفعل الى آخر العمر وان كان الظاهر وجوبها فورا فورا مسئلة ينقض الاغسال الفعلية من القسم الاول والكتابية بالحدث الاصغر وان كان
بعضها من ان سبب كان حتى من النوم على الاحوط وكذا بتعذر عدم انتقاضها بما يوجب استحباب اعادتها كما عليه بعضهم لكون الظاهر ما ذكرنا مسئلة الاغسال المستحبة
لا يكفي عن الوضوء فلو كان محدثا يجب ان يتوضأ للصلوة وكذا قبلها او بعدها والافضل قبلها ويجوز اتيانه في اثنائها اذا جبر بها ترتيبا مسئلة
اذا كان عليه اغسال متعددة زمانية او مكانية او مختلفة او مختلفة يكفي غسل واحد عن الجميع كما اذا نوى جميعا بل لا يبعد كون الداخل منها
لكن يشترط في الكفاية الظهور بان يكون بقصده معلوم المطلوبية لما كان يؤتى به بعنوان احتمال المطلوبية لعدم معلومية كونه غسلا صحيحا
حتى يكون مجزيا عما هو معلوم المطلوبية مسئلة نقل عن جماعة كالمعتبر والمحقق والعلامة والشهيد والمسالك استحباب الغسل لفقد الماء ولم يكن هناك
غاية مستحبة او امكان ادراكه ونظرهم في ذلك الى ان اسباب التوابين وسبب المستطهرين وقولهم ان استطعت ان تكون بالليل والنهار على طهارة
فافعل وقوله اي وضوء اطهر من غسل واي وضوء انقى من غسل وشل ما ورد من استحباب الغسل بماء الفرات وغيره دون نظائره من الغايات الى غير ذلك
لكن اثبات المطلب بمثلها مشكل فصل في التيمم ويسوغه العجز عن استعمال الماء للغسل او الوضوء وهو يتحقق بامور احدها عدم وجدان الماء بقدر
الكفاية للغسل او الوضوء في سفر كان او حضر ووجدان المقدار العرفي الكافي لكونه سببا للعفو عنه على اليأس اذا كان في الحضر وفي البرية يكفي الطلب
غلوة سهم في الحزونة وغلوة سهمين في السهلة في الجوانب الاربع بشرط احتمال وجود الماء في الجميع ومع العلم بعدمه في البعض يسقط فيه ومع العلم
بعدمه في الجميع يسقط في الجميع كما انه لو علم وجوده فوق المقدار وجب طلبه مع بقاء الوقت والظن ليس الظن به كالعلم في وجوب الازيد وان كان احوط
حضورا اذا كان كذلك على الاطمئنان بل لا يترك في هذا الصور فيطلب الى ان يزول ظنه مسئلة اذا شهد عدلان بعدم الماء في الجوانب او بعضها سقط
وجوب الطلب فيها او فيه وان كان الاحوط مراعاة شهادة عدل واحد في الاكتفاء بالعدل الواحد اشكال جميع فلا يترك الاحتياط بالطلب بالاعمال
مسئلة الظاهر وجوب الطلب في الازيد من المقدارين اذا شهد عدلان بوجوده في الازيد ولا يترك الاحتياط في شهادة عدل واحد به
مسئلة الظاهر كفاية الاستنابة في الطلب وعدم وجوب المباشرة بل لا يبعد كفاية نيابة واحد عن جماعة ولا يلزم كونه عادلا بل لا يبعد كونه امينا موثقا
مسئلة اذا احتمل وجود الماء في رحله او في منزله او في القافلة وجب الفحص حتى يتيقن العدم او كاليأس منه فكفاية المقدارين خاص بالبرية
مسئلة اذا طلب قبل دخول وقت الصلوة ولم يجد فهي كفاية له بعد دخول الوقت مع احتمال العثور عليه لما عاد اشكال فلا يترك الاحتياط بالاعادة واما
مع اشغاله عن ذلك العمل المكان فلا اشكال في وجوبه مع الاحتمال المذكور مسئلة اذا طلب بعد دخول الوقت لصلوة فلم يجد يكفي لغيرها من الصلوات
فلا يجب الاعادة عند كل صلوة ان لم يحتمل العثور مع الاعادة والا فالاحوط الاعادة مسئلة الناظر في السهم والرمي والهيماء والراعي يعرف المتعارف
المعتدل الوسط في القوة والضعف مسئلة يسقط وجوب الطلب في ضيق الوقت مسئلة اذا ترك الطلب حتى ضاق الوقت
عصى لكن الاقوى صحة صلوته حتى وان علم انه لو طلب لعثر لكن الاحوط القضاء خصوصا في الفرض المذكور مسئلة اذا ترك الطلب في سعة
الوقت وصلى بطلت صلوته وان تبين عدم وجود الماء فلم لو حصل منه قصد القربة مع تبين عدم الماء فالاقوى صحتها مسئلة اذا
طلب الماء فلم يجد فتيمم وصلى ثم تبين وجوده في محل الطلب في الغلوة او الغلوتين او في حال اوفي التفاته الرحل او اثناء فانه صحت صلوته ولا يجب
الا الاعادة مسئلة اذا اعتقد ضيق الوقت فطلب فلم يجد فتيمم وصلى ثم تبين سعة الوقت لا يبعد صحة صلوته وان كان الاحوط الاعادة او
القضاء بل لا يترك الاحتياط بالاعادة خصوصا اذا تبين وجود الماء في اثنائها واما اذا ترك الطلب باعتقاد عدم الماء فتبين وجوده وانه
لو طلب لعثر فان ظاهر وجوب الاعادة او القضاء مسئلة لا يجوز اراقة الماء الكافي للوضوء او الغسل بعد دخول الوقت اذا علم بعدم وجدان ماء آخر
ولو كان على حرجا لا يجوز له ابطاله اذا علم بعدم وجود الماء بعد الاحوط عدم الاراقة وعدم الابطال قبل الوقت ايضا مع العلم بعدم وجدانه بعد الوقت
ولو عصى فاراق او ابطل يصح تيممه وصلوته وان كان الاحوط القضاء مسئلة يسقط وجوب الطلب اذا خاف على نفسه او ماله من لص او سبع
او نحو ذلك كالتاخر عن القافلة وكذا اذا كان فيه حرج ومشقة لا تتحمل مسئلة اذا كان نبت الارض في بعض الجوانب خرتا وفي بعضها سهلة
يلحق كلا حكمه من وجوب الطلب بالسهم والسهمين الى آخر مسئلة في عدم الوصلة الى الماء الموجود للعجز من كبر او مرض او خوف من سبع او لص او لكونه في بئر مع عدم ما يستقى منه من الدلو او الحبل وعدم امكان اخراجه بوجه آخر ولو بادخال ثوب واخراجه بعد جذبه الماء وعصره مسئلة اذا توقف تحصيل الماء على شراء الدلو او الحبل او نحوهما اجاره
او على شراء الماء اذا تراضيا وجب ولو باضعاف العوض ما لم يضر كالا فلا واما اذا كان مضرا كالا فلا كما انه اذا تراضيا على بذل الماء او عرضه وكان عاجزا
مع العلم او الظن بعدم امكان الوقاء لم يجب ذلك مسئلة لو امكنه غير البئر بلا حرج وجب كما انه لو وهب عينه بلا منة وجب العمل الثالث
والا زالة

الخوف من استعماله على نفسه او عضو من اعضائه تلف او عيب او حدوث مرض او شدته او طول مدته او بطوء برئه او صعوبة علاجه او نحو ذلك مما
يعسر تحمله عادة بل لو خاف من الشين الذي يكون تحدث قاتم والمراد به ما يعلو البشرة من الحشونة المشوهة للخلقة او الموجعة لتشقق الجلد وخروج الدم
ويكفي الظن بالمذكورات او الاحتمال الموجب للخوف سواء حصل من نفسه او قول طبيب او غيره وان كان فاسقا او كافرا ولا يكفي الاحتمال المجرد
عن الخوف كما انه لا يكفي الضرر اليسير الذي لا يعتني به العقلاء واذا كان علاج المذكورات بمستخنين الماء وجب الانتقال الى التيمم مسئلة اذا احتمل الضرر
وتوضأ او اغتسل فان كان الضرر في المقدمات من تحصيل الماء ونحوه صح وجب الوضوء او الغسل وصح ان كان في استعمال الماء وهو لا يطول واما اذا لم يمكن استعمال
الماء مضرا بل كان موجبا للحرج والمشقة كعدم الانتفاع بالماء البارد او بالشين مثلا فقد يبعد الصحة وان كان يجوز معه التيمم لان نفي الحرج من باب الرخصة لا العزيمة
ولكن الاحوط ترك الاستعمال وعدم الاكتفاء به عن فريضة فيقيم الفاقد مسئلة اذا تيمم لاعتقاد الضرر او خوفه فتبين عدمه صح تيممه وصلاته نعم لو لم يحتمل
تبين قبل الفعل لم يصح وان تبين بعد الفعل صح وجب الوضوء او الغسل واذا توضأ او اغتسل لاعتقاد عدم الضرر ثم تبين وجوده صح توضأ واما اذا توضأ او اغتسل مع اعتقاد الضرر او خوفه ثم
تبين عدمه كما انه اذا تيمم مع اعتقاد عدم الضرر لم يصح وان تبين وجوده مسئلة اذا اجنب عمدا مع العلم بكون استعمال الماء مضرا وجب التيمم و
صح عمله لكن ذكر بعض العلماء وجب الغسل في الضرر المرضي وان كان مضرا فالاولى الجمع بينه وبين التيمم والاولى مع ذلك اعادة الصلاة بعد
زوال العذر والاحتياط مسئلة لا يجوز للمتطهر بعد دخول الوقت ابطال وضوئه بالحدث الاصغر اذا لم يمكن من الوضوء بعده كما ذكر سابقا
لكن يجوز له اجماع مع عدم امكان الوضوء بعد الغسل والفارق النص في الجماع ومع ذلك الاحوط تركه ايضا رابع الحرج في تحصيل الماء او في استعماله
وان لم يكن ضرر او خوف اما حس الخوف من استعماله على نفسه او ولده وعياله او متعلقيه او صديقه فعله او بعده ذلك من التلف بالعطش او حدوث مرض
بل او حرج ومشقة لا تتحمل ولا يعتبر العلم بذلك بل يكفي احتمال يوجب الخوف حتى اذا كان موهوما فانه قد يحصل الخوف مع الوهم
اذا كان المطلب عظيما بحيث يقدم على التيمم مع وكذا اذا خاف على دوابه او على نفس محترمة وان لم تكن مرتبطة به واما الخوف على غير المحترم كالحربي والمرتد
الفطري ومن وجب قتله في الشرع فلا يسوغ التيمم كما ان غير المحترم الذي لا يجب قتله بل يجوز كالكلب العقور والخنزير والذئب وكذا لا يوجبه
وان كان الظاهر جوازه ففي بعض صوره نحو العطش يجب حفظ الماء وعدم استعماله كخوف تلف النفس او الغير ممن يجب حفظه وكخوف حدوث
مرض ونحوه وفي بعضها يجوز حفظه ولا يجب شديد يلف النفس المحترمة التي لا يجب حفظها وان كان قتلها ايضا ولا يجوز وفي بعضها يحرم حفظه بل يجب
استعماله في الوضوء او الغسل كما في النفوس التي يجب اتلافها ففي الصورة الثالثة لا يجوز التيمم وفي الثانية يجوز ويجوز الوضوء او الغسل ايضا وفي الاولى
لا يجوز ولا يجب والاحوط الوضوء او الغسل مسئلة اذا كان معه ماء طاهر يكفي لطهارته وماء نجس بقدر حاجته الى شربه لا يكفي في عدم الاشتغال الى التيمم لان
وجود الماء النجس في حفظ دابته بل وكذا اذا خاف على طفل من العطش فان الاولى عدم حمل شربه نعم لو كان الخوف على دابته لا على نفسه يجب عليه الوضوء او الغسل
وصرف الماء النجس في حفظ دابته بل وكذا اذا خاف على طفل من العطش فان الاولى عدم حمل شربه نعم لو كان الخوف على دابته لا على نفسه يجب عليه الوضوء او الغسل
فالاحوط استعمال الماء الطاهر في الوضوء مثلا وحفظ الماء النجس ليشربه الطفل بل يمكن ان يقال اذا خاف على رضيعة انه يجوز التوضؤ والقاء الماء
النجس لشربه فانه لا دليل على وجوب رفع اضطرار الغير في شرب النجس نعم لو كان رفيقه عطشانا فعلا لا يجوز اعطاء الماء النجس ليشرب مع وجود
الماء الطاهر لوجوب شربه بنفسه لا يجب مبنى السادس اذا عارض استعمال الماء في الوضوء او الغسل واجب اهم كما اذا كان بدنه او ثوبه نجسا
وكان لم يكن عنده من الماء الا بقدر احد الامرين من رفع الحدث او الخبث ففي هذا الصور لا يجب استعماله في رفع الخبث والاشتغال الى التيمم
لان الوضوء لما يبدل هو التيمم بخلاف رفع الخبث مع انه منصوص في بعض الصور صورة والاولى ان يرفع الخبث او لا ثم يتيمم ليتحقق كونه
فاقد الماء حال التيمم واذا تمكن من رفع الخبث واحتمل هذا بطل لانه مامور بالتيمم وللامر بالوضوء او الغسل نعم اذا لم يكن عنده الا يتيمم ليتعين صرفه
في رفع الاكبر لان الاكبر يدور بدنا كونه الصلاة مع النجس بخلاف فاقد الطهورين بالخبث فلا ينفعه رفع الخبث مسئلة اذا كان معه ما يكفيه لوضوئه او غسل بعض مواضع
مع ان الاولى ان يتيمم ايضا بدنه او ثوبه بحيث لو تيمم ايضا يلزم الصلاة مع النجاسة ففي تقديم رفع الخبث مع عدم رفع الحدث اشكال بل الاحوط تقديم الثاني نعم لو كان
بدنه وثوبه كلاهما نجسا وكان معه من الماء ما يكفي لاحدهما الاخير من الوضوء او تطهير البدن او الثوب رجح تقديم رفع الخبث من بدنه
تطهير البدن والتيمم ثم الصلاة مع نجاسة الثوب او عريانا على اختلاف القولين والمسألة محل مذاكرة من وجه لكن الاحوط مسئلة اذا دار امره بين ترك الصلاة
في الوقت او شرب الماء النجس كما اذا كان معه ما يكفي لوضوئه في الماء الطاهر وكان معه ماء نجس يكفي لمقدار حاجته في شربه ومع ذلك
لم يكن معه ما يتيمم به بحيث لو شرب الماء الطاهر بقي فاقد الطهورين ففي ترجيح احدهما اشكال ترجيح تقديم ايهما اشكال
مسئلة اذا كان معه ما يكفي لتحصيل احد الامرين من الوضوء او الغسل ترجيح الساتر والاشتغال بالتيمم لكن لا يخلو عن اشكال والاولى الجمع
في تحصيل الساتر اولا ليتحقق كونه فاقد الماء ثم يتيمم واذا دار الامر بين تحصيل الماء لوقت القبلة ففي تقديم ايهما اشكال

الوضع بدون الضرب جوالام

فصل في كيفية التيمم يجب فيه امور الاول الضرب بباطن اليدين معا دفعة على الارض فلا يكفي الضرب باحدهما ولا بهما على التعاقب ولا الضرب بظاهرهما حال الاختيار نعم حال الاضطرار يكفي الوضع ومع تعذر ضرب احدهما يضعه ويضرب بالاخرى ومع تعذر الباطن فيهما او في احدهما ينتقل الى الظاهر فيهما او في احدهما ونجاسة الباطن لا تعد عذرا فلا ينتقل معها الى الظاهر الثاني مسح الجبهة بتمامها والجبينين بهما من قصاص الشعر الى الطرف الاعلى من الانف والى الحاجبين والاحوط مسحهما ايضا ويعتبر كون المسح بمجموع الكفين على المجموع فلا يكفي المسح ببعض اليدين ولا مسح بعض الجبهة والجبينين نعم يجزي التوزيع فلا يجب المسح بكل من اليدين على تمام اجزاء الممسوح الثالث مسح تمام ظاهر الكف اليمنى بباطن اليسرى ثم مسح تمام ظاهر اليسرى بباطن اليمنى من الزند الى اطراف الاصابع ويجب من باب المقدمة ادخال شيء من الاطراف وليس ما بين الاصابع من الظاهر فلا يجب مسحها اذ المراد به ما يماسه ظاهر بشرة الماسح بل الظاهر عدم اعتبار التعميق والتدقيق فيه بل المناط صدق مسح التمام عرفا واما شرائطه فهي ايضا امور الاول النية مقارنة لضرب اليدين على الوجه الذي مر في الوضوء ولا يعتبر فيها قصد رفع الحدث بل ولا الاستباحة الثاني المباشرة حال الاختيار الثالث الموالاة وان كان بدلا عن الغسل والمناط فيها عدم الفصل المخل بهيئته عرفا بحيث تمحو صورته الرابع الترتيب على الوجه المذكور الخامس الابتداء بالاعلى في الجبهة واليدين السادس عدم الحائل بين الماسح والممسوح السابع طهارة الماسح والممسوح حال الاختيار مسئلة اذا بقي من الممسوح ما لم يمسح عليه ولو كان جزء يسيرا بطل عمدا كان او سهوا او جهلا لكن قد مر انه لا يلزم المداقة والتعميق مسئلة اذا كان في محل المسح لحم زائد يجب مسحه ايضا واذا كانت يد زائدة فالحكم فيها كما مر في الوضوء مسئلة اذا كان على محل المسح شعر يكفي المسح عليه وان كان في الجبهة بان يكون منبته فيها واما اذا كان واقعا عليها من الراس فيجب رفعه لانه من الحائل مسئلة اذا كان على الماسح او الممسوح جبيرة يكفي المسح بها وعليها مسئلة اذا خالف الترتيب بطل وان كان جهلا او نسيانا مسئلة يجوز الاستنابة حال عدم امكان المباشرة فيضرب النائب بيد المنوب عنه ويمسح بها وجهه ويديه وان لم يمكن الضرب بيده فيضرب بيده نفسه مسئلة اذا كان باطن اليدين نجسا وجب تطهيره ان امكن والا سقط اعتبار طهارته ولا ينتقل الى الظاهر الا اذا كانت نجاسته مسرية الى ما يتيمم به ولم يمكن تجفيفه مسئلة الاقطع باحدى اليدين يكتفي بضرب الاخرى والاحوط مسح الجبهة بها ثم مسح ظهرها بالارض والاحوط الاستنابة لليد المقطوعة فيضرب بيده الموجودة مع يد واحدة للنائب ويمسح بهما جبهته ويمسح النائب ظهر يده الموجودة والاحوط مسح ظهرها على الارض ايضا واما اقطع اليدين فيمسح بجبهته على الارض والاحوط مع الامكان الجمع بينه وبين ضرب ذراعيه والمسح بهما وعليها مسئلة اذا كان على الباطن نجاسة لها جرم يعد حائلا ولم يمكن ازالتها فالاحوط الجمع بين الضرب به والضرب بالظاهر والمسح به مسئلة الخاتم حائل فيجب نزعه حال التيمم مسئلة لا يجب تعيين المبدل منه مع اتحاد ما عليه واما مع التعدد كالحائض والنفساء فيجب تعيينه ولو بالاجمال مسئلة مع اتحاد الغاية لا يجب تعيينها ومع التعدد يجوز قصد الجميع ويجوز قصد ما في الذمة كما يجوز قصد واحدة منها فيجزي عن الجميع مسئلة اذا قصد غاية معينة فتبين عدمها بطل وان تبين غيرها صح لها اذا كان الاشتباه في التطبيق ولو بطل ان كان على وجه التقييد مسئلة اذا اعتقد كونه محدثا بالاصغر فقصد البدلية عن الوضوء فتبين انه محدث بالاكبر فان كان على وجه التقييد بطل وان كان من باب الاشتباه في التطبيق او قصد ما في الذمة صح وكذا اذا اعتقد كونه جنبا فبان عدمه وانه ماس للميت مسئلة في مسح الجبهة واليدين يجب امرار الماسح على الممسوح فلا يكفي جر الممسوح تحت الماسح نعم لا تضر الحركة اليسيرة في الممسوح اذا صدق كونه ممسوحا مسئلة اذا رفع يده في اثناء المسح ثم وضعها بلا فصل واتم فالظاهر كفايته وان كان الاحوط الاعادة مسئلة اذا لم يعلم انه محدث بالاصغر او الاكبر يكفيه تيمم واحد بقصد ما في الذمة مسئلة المشهور على انه يكفي فيما هو بدل عن الوضوء ضربة واحدة للوجه واليدين ويجب التعدد فيما هو بدل عن الغسل والاقوى كفاية الواحدة فيما هو بدل عن الغسل ايضا وان كان الاحوط ما ذكروه واحوط منه التعدد في بدل الوضوء ايضا والاولى ان يضرب بيديه ويمسح بهما جبهته ويديه ثم يضرب مرة اخرى ويمسح بهما يديه وربما يقال غاية الاحتياط ان يضرب مرة ثالثة فيمسح بها ظهر اليمنى ثم يضرب اليمنى ويمسح بها ظهر اليسرى مسئلة اذا شك في بعض اجزاء التيمم بعد الفراغ منه لم يعتن به وبنى على الصحة وكذا اذا شك في شرط من شروطه واذا شك في اثنائه قبل الفراغ في جزء او شرط فان كان بعد تجاوز محله بنى على الاتيان به وان كان قبله اتى به وما بعده من غير فرق بين ان يكون بدلا عن الوضوء او الغسل لكن الاحوط الاعتناء به مطلقا وان جاز محله او كان بعد الفراغ ما لم يقم عن مكانه او لم ينتقل الى حالة اخرى على ما مر في الوضوء خصوصا فيما هو بدل عنه مسئلة اذا علم بعد الفراغ ترك جزء يكفيه العود اليه والاتيان به وبما بعده مع عدم فوت الموالاة ومع عدم شرط اعاده مطلقا ما عدا الاباحة فانه لو كان عن جهل او نسيان لم يجب الاعادة وكذا اذا ترك شرطا مطلقا ما عدا الاستئناف وان تذكر بعد الصلاة وجب اعادتها او قضاؤها وكذا اذا ترك شرطا ما عدا الاباحة فانه لو كان عن جهل او نسيان لم تجب ايضا

فصل في احكام التيمم مسئلة لا يجوز التيمم للصلاة قبل دخول وقتها وان كان بعنوان التهيؤ نعم لو تيمم بقصد غاية اخرى واجبة او مندوبة يجوز الصلاة به بعد دخول وقتها كان يتيمم لصلاة القضاء او للنافلة اذا كان وظيفته التيمم مسئلة اذا تيمم بعد دخول وقت فريضة او نافلة يجوز اتيان الصلوات التي لم يدخل وقتها بعد دخوله ما لم يحدث او يجد ماء فلو تيمم لصلاة الصبح يجوز ان يصلي به الظهر وكذا اذا تيمم لغاية اخرى غير الصلاة مسئلة الاقوى جواز التيمم في سعة الوقت وان احتمل ارتفاع العذر في آخره بل او ظن به نعم مع العلم بالارتفاع يجب الصبر لكن الاحوط التاخير الى آخر الوقت مع احتمال الرفع وان كان موهوما نعم مع العلم بعدمه وبقاء العذر لا اشكال في جواز التقديم فتحصل انه اما عالم ببقاء العذر الى آخر الوقت او عالم بارتفاعه قبل الآخر او محتمل للامرين فمع العلم بالبقاء يجوز المبادرة ومع العلم بالارتفاع يجب التاخير ومع الاحتمال الاقوى جواز المبادرة خصوصا مع الظن بالبقاء والاحوط التاخير خصوصا مع الظن بالارتفاع

مسئلة المجنب المتيمم يبدل الغسل اذا وجد ماء يقدر لكفاية الوضوء فقط لا يبطل تيممه واما الحائض ونحوها ممن تيمم تيمين اذا وجد يقدر الوضوء بطل تيممه الذي هو بدل عنه

اذا وجد ما يكفي للغسل ولم يكن حرفه في الوضوء بطل تيممه الذي هو بدل عن الغسل وبقي تيممه الذي هو بدل عن الوضوء واذا وجد ما يكفي لاحدهما دون حرفه

كل منهما بطل كلا التيممين ويستمر عدم بطلان ما هو بدل عن الوضوء من حيث انه رفع شيئين حرف ذلك الماء في الغسل فقد رفع به امورا بالوضوء لكن الامور تبطل بفوات

مسئلة اذا وجد جماعة متيممون ماء يسيرا يقدر لكفاية احدهم بطل تيممهم اجمع اذا كان في سعة الوقت وان كان في ضيقته بقي تيمم الجميع وكذا اذا كان الماء

المفروض للغير واذن للكل في استعماله واما ان اذن للبعض دون الاخرين بطل تيمم ذلك البعض فقط كما انه اذا كان الماء المباح كافيا للبعض دون البعض

الاخر لكونه جنبا ولم يكن بقدر الغسل لم يبطل تيمم ذلك البعض مسئلة المتيمم بدلا عن الغسل غير الكفاية اذا وجد ماء يكفي الا لواحد من الوضوء اذا الغسل

قدم الغسل وتيمم بدلا عن الوضوء وان لم يكف الا للوضوء فقط توضأ وتيمم بدل الغسل مسئلة لا يبطل التيمم الذي هو بدل عن الغسل من جنابة او

غيرها بالحدث الاصغر فاذا رفع عذره عن الغسل باق تيممه بحاله فان كان عنده ماء يقدر الوضوء توضأ والا تيمم به لاجله واذا ارتفع عذره عن

الغسل غسل فان كان عن حضانة لاجله معه الى الوضوء توضأ ايضا هذا ولكن الاحوط اعادة التيمم بعد الحدث الاصغر ايضا فان

كان عنده الماء بقدر الوضوء تيمم به للاعم الغسل والوضوء وان كان لم يكف تيمم مرتين مرة عن الغسل ومرة عن الوضوء هذا ان كان غير غسل الكفاية

والا يكفيه مع عدم الماء للوضوء تيمم واحد لقصد ما في الذمة مسئلة حكم الله الفاضل الذي مر لقاضي الاسلام يجري في التيمم ايضا فلو كان هناك

ثياب عديدة للغسل يكفي تيمم واحد عن الجميع وحج فان كان [illegible] لم يحتج الى الوضوء او التيمم به لاجله وان لم يكن فيها الكفاية الا

وجب الوضوء او التيمم تيمما اخر به لاجله مسئلة اذا تيمم به لاجل اغسال عديدة فتبين عدم بعضها صح بالنسبة الى الباقي واما ان قصد معينا

وتبين ان الواقع غيره فصحته مبنية على ان يكون من باب الاشتباه في التطبيق لا التعيين كما مر نظيره مرارا مسئلة اذا اجتمع جنب ومحدث بالاصغر وكان هناك ماء لا يكفي الا لاحدهم فان كان مملوكا لاحدهم تعين حرفه لنفسه وان كان للغير واذن لواحد منهم واما ان

كان مباحا او كان للغير واذن للكل فيتعين للجنب فيغتسل ويتيمم الميت وتيمم المحدث بالاصغر ايضا مسئلة اذا نذر نافلة مطلقة او موقتة

في زمان معين ولم يتمكن من الوضوء في ذلك الزمان تيمم بدلا عنه وصلى واما اذا نذر مطلق لا معين او زمان معين فالظاهر وجوب الصبر الى زمان يمكن الوضوء

مسئلة لا يجوز للمتيمم دخول المسجد ولو لاجل الميت ممن وظيفته التيمم مع وجود من يقدر على الوضوء بل لو استاجر من كان قادرا ثم عجز عن الوضوء لم يكفل

جواز اتيانه العمل المستاجر عليه مع التيمم فعليه ان يخبر الى التمكن مع سعة الوقت بل مع ضيقته ايضا يشكل كفايته فلا يترك الاحتياط

مسئلة المجنب المتيمم اذا وجد الماء في المسجد وتوقف عليه على وجه لا يمكث فيه لا يبطل تيممه بالنسبة الى خروجه المكث وان بطل بالنسبة الى غايات الاخر

فلا يجوز له قراءة العزائم ولا مس كتابة القرآن كما انه لو كان جنبا وكان الماء منحصرا فيه في المسجد ولم يمكن اخذه الا بالمكث وجب ان يتيمم للاخر

والاخذ كما مر بقاء والا يستباح له بهذا التيمم المكث فلا يجوز له المس وقراءة العزائم مسئلة قد مر سابقا انه لو كان عندنا ما يكفي من الماء للاحد

الاربع من رفع الخبث او نوبه او نوبه او رفع الحدث قدم رفع الخبث وتيمم للحدث لكن هذا اذا لم يمكن صرف الماء في الوضوء او الغسل وجمع الف له

او ناوى وتنظيف لرفع الخبث الحدث والا تعين ذلك وكذا الحال في مسئلة اجتماع الجنب والمحدث بالاصغر على ما مر في الدورانات

مسئلة اذا علم قبل الوقت انه لو اخر التيمم الى ما بعد دخوله لا يمكن من كتصيل يتيمم به فالاحوط ان يتيمم قبل الوقت لغاية اخر عن الصلاة في الوقت ويبقى تيممه

الى ما بعد الدخول فيصلي به كان الامر كذلك بالنسبة الى الوضوء اذا امكنه قبل الوقت وعلم عدم تمكنه منه بعده فيتوضأ لغاية اخر يراد للكون على الطهارة

مسئلة يجب التيمم لمس كتابة القرآن وجب كانه يستحب اذا كان مستحبا لكن لا يشرع اذا كان مباحا نعم لو ان يتيمم لغاية اخرى يجيء لمس الهوامش

مسئلة اذا وصل شعر الرأس بحيث الى البشرة فان كان زائدا على المتعارف وجب في التيمم رفعه ومسح البشرة وان كان على المتعارف لا يجب كفاية

مسح ظاهره عن البشرة والاحوط مسح كلها مسئلة اذا شك في وجود حاجب في بعض مواضع التيمم حاله حال الوضوء والغسل في وجوب التفحص حتى

يحصل اليقين او الظن بالعدم مسئلة في الموارد التي يجب على التيمم به لاعم الغسل وعن الوضوء كالحيض والنفاس ومس الميت الاحوط تيمم

ثالث بعد الاستباحة من غير نظر الى سبقه على الثاني او تأخره عنه او تقارنه لاحتمال كون المطلوب تيمما واحدا من باب التداخل

ولو عين احدهما في التيمم الاول وقصد بالثاني ما في الذمة اجزء عن الثاني مسئلة اذا كان منقوش على بعض اعضائه لفظ الجلالة او غيره من اسماء الله

او اية من القرآن فالاحوط محوه حذرا من وجوب على بدنه في حال الجنابة او غيرها من الاحداث لمناط حرمة المس على المحدث وان لم يكن محوه او قذفا بعدم

وجوبه فيجب امرار اليد عليه حال الوضوء او الغسل بل يكفي مسح اجزاء الماء عليه من غير مسح او غسل ايضا سواء اذا كان في ذلك التيمم لان الامر

الدائر بين سقوط حرمة المس او سقوط وجوب المائية والاشقال الى التيمم والظاهر سقوط حرمة المس بل ينبغي القطع به اذا كان في ذلك التيمم لان الامر

دائر بين ترك الصلاة او ادراك المس ومن المعلوم اهمية وجوب الصلاة فيقوى او يقتل في الفرض الاول وان يستلزم المس لكن الاحوط مع

ذلك اعمال الكيفية بوضع شيء عليه والمسح عليه باليد المبللة والاحوط من ذلك ان يجمع بين ما ذكر والاستنابة ايضا بان يتيمم ايضا شخص منطهرا ايضا ثم يمسح

بل وان يتيمم مع ذلك ايضا ان لم يكن في موضع التيمم واذا كان ممن وظيفته التيمم وكان في بعض مواضعه واراد الدخول جمع بين مسح بعضه والكبة والاستنابة للكل الاولين

كما عرفت كفاية

حرم المس وسقوط

مسئلة اذا تيمم لصلوة سابقة وصلاها ولم ينتقض تيممه حتى دخل وقت صلوة اخرى كفى الاتيان بها في اول وقتها ويحتمل زوال العذر في آخر الوقت على المختار وعلى القول بوجوب التاخير عند بعضهم لكن الاحوط التاخير في الصلوة الثانية ايضا وان لم يتبين له بعد بل امره اسهل بعلم بزوال العذر وبقي الى آخر وقت الصلوة الاولى كفى الصلوة الاولى مسئلة المراد باخر الوقت الذي يجب التاخير اليه ويكون احوط الاخر العرفي فلا يجب المداقة فيه ولا الصبر الى زمان لا يسع الوقت الا بقدر الوضوء او التيمم يجوز التيمم والاتيان بالصلوة مستلمة مع المستحبات ايضا بل الاتيان ببعض المقدمات القريبة بعد الاتيان بالتيمم قبل الشروع في الصلوة ممنوع ابقاء الوقت بهذا المقدار مسئلة يجوز التيمم لصلوة القضاء والاتيان بها معه ولا يجب التاخير الى زوال العذر مع العلم بزواله عادة بل يجوز الاتيان بها قبله وكذا يجوز للنوافل الموقتة قبل وقتها بشرط عدم العلم بزوال العذر في آخره مسئلة اذا اعتقد عدم سعة الوقت فتيمم وصلى ثم بان السعة فالمختار صحة صلوته ويجزيه الاكتفاء بها والعود الى الوضوء بوجوب التاخير يجب الاعادة مسئلة لا يجب اعادة الصلوات التي صلاها بالتيمم الصحيح بعد زوال العذر لا في الوقت ولا في خارجه مطلقا في جميع الموارد نعم الاحوط استحبابا اعادتها في موارد احد من فقد احتياجه مع كونه خائفا من استعمال الماء في آخر الوقت فتيمم وصلى لكن الاحوط استحبابا اعادتها بعد زوال العذر والوجدان في خارج الوقت الثاني من تيمم لصلوة الجنابة عند خوف فوتها للاحتلام ومنعه الثالث من ترك طلب الماء بعد الفحص في آخر الوقت فتيمم وصلى ثم تبين وجود الماء في الرحل الرابع من اراق الماء الموجود عنده مع العلم او الظن بعدم وجدانه بعد ذلك وكذا لو كان على طهارة فاجنب نفسه مع العلم او الظن بعدم وجود الماء الخامس من اخر الصلوة متعمدا الى ضيق وقته فتيمم لاجل الضيق مسئلة اذا تيمم لاجل الغايات كان حكمه الطهارة ما دام باقيا لم ينتقض وبقي عذره فلو ان بادر بجميع شرائط الطهارة الا اذا كان الممنوع للتيمم مختصا بتلك الغاية كالتيمم لضيق الوقت فقد مر انه لا يجوز له مس كتابة القرآن ودخول المساجد والمكث في المشاهد المشرفة لصلوة الميت مع وجود الماء او للنوم مع وجود الماء مسئلة جميع غايات الوضوء والغسل غايات للتيمم ايضا فيجب التيمم للجلوس في الوضوء او الغسل ويجب لكل غاية يتوضأ له واحدا فيصح بدلا عن الغسل المندوبة والوضوء المستحبة حتى وضوء الحائض مع وجود شرط صحته من وجود الماء وكونه لا يكون بدلا عن الوضوء التهيؤي كما مر كما ان كونه بدلا عن الوضوء للكون على الطهارة كما مر يشكل نعم اتيانه برجاء المطلوبية لما مر منه لكن يشكل الاكتفاء به لما يشترط فيه الطهارة ويجب اتيانه مع الطهارة مسئلة التيمم الذي هو بدل عن غسل الجنابة حاله كما في الاغسال عن الوضوء كما ان ما هو بدل عن غسل يكتفي الى الوضوء او التيمم بدله مثلها فلو تمكن من الوضوء ترض مع التيمم بدلها وان لم يتمكن يتيمم بدلا عن احدهما بدلا عن الغسل والاخر عن الوضوء مسئلة ينقض التيمم بما ينقض به الوضوء والغسل من الاحداث كما انه ينتقض بوجدان الماء او زوال العذر وكذا يبطل اعادة ما صلاه كما مر وان زال العذر في الوقت والاحوط الاعادة في الوقت والقضاء ايضا في الصور الخمس المتقدمة مسئلة اذا وجد الماء او زال عذره قبل الصلوة لا يصح ان يصلي به وان فقد الماء او وجد العذر فيجب ان يتيمم ثانيا نعم اذا لم يسع زمان الوجدان او زوال العذر للوضوء او الغسل بان فقد او زال العذر بمقدار لا يسع عدم بطلانه وعدم وجوب تجديده لكن الاحوط التجديد مطلقا وكذا اذا وجد الماء ولكن كان وجدان الماء او زوال العذر في ضيق الوقت فانه لا يجب الاعادة حينئذ للصلوة الرضاق وقتها مسئلة اذا وجد الماء في اثناء الصلوة فان كان قبل الركوع من الركعة الاولى بطل تيممه وصلوته وان كان بعده صح ما يبطل وتم الصلوة لكن الاحوط مع سعة الوقت الاتمام والاعادة مع الوضوء وللاخرس التفصيل المذكور بين الفريضة والنافلة مع الاقوى وان كان الاحتياط بالاعادة في الجميع مسئلة لا يلحق بالصلوة غيرها اذا وجد الماء في اثنائها بل يبطل وان كان قبل الاجزاء الاخيرة منها فلو وجده في اثناء الطواف ولو في الشوط الاخير يبطل وكذا لو وجده في اثناء صلوة الميت بمقدار غسله بعد ان تيمم لفقد الماء فيجب الغسل واعادة الصلوة بل وكذا لو وجد ستر العورة في اثناء الصلوة بل يلحق بوجدان الماء في التفصيل المذكور اشكال مسئلة اذا كان واجد الماء وتيمم لعذر آخر من استعماله فزال عذره في اثناء الصلوة بل يلحق بوجدان الماء في التفصيل المذكور اشكال فلا يترك الاحتياط بالاتمام والاعادة اذا كان بعد الركوع من الركعة الاولى نعم لو كان في ضيق الوقت اتمها وكذا لو لم يف زمان زوال العذر للوضوء بان تعمد في العذر بالقصر فان الظاهر عدم بطلانه وان كان الاحوط الاعادة مسئلة اذا وجد الماء في اثناء الصلوة بعد الركوع ثم فقد بعد الفحص لعذر في اثنائها ايضا او بعد الفراغ منها لا قصر بل يكفي ذلك التيمم لصلوة اخرى والاقوى التفصيل فاما ان يكون زمان الوجدان وافيا للوضوء او الغسل على تقدير عدم كونه في الصلوة او لا فعلى الثاني الظاهر عدم بطلان ذلك التيمم بالنسبة الى الصلوة الاخرى ايضا وعلى المختار الاول فالاحوط عدم الاكتفاء به بل يجدد لها لان القدر المعلوم من عدم بطلان التيمم اذا كان الوجدان بعد الركوع انما هو بالنسبة الى الصلوة التي مشغول بها لا مطلقا مسئلة يجوز مس كتابة القرآن وقراءة العزائم حال الاشتغال بالصلوة الواجبة اما بعد الركوع فاشكال لما مر من ان القدر المتيقن من بقاء صحة التيمم انما هو بالنسبة الى تلك الصلوة نعم لو وقف بصحته الى تمام الصلوة مطلقا كما قاله بعضهم جاز المس وقراءة العزائم ما دام في تلك الصلوة وما ذكرنا ظهر الاشكال في جواز العدول من تلك الصلوة الى الفريضة التي تيمم عليه لاحتمال عدم بقاء التيمم بالنسبة الى غير تلك الصلوة والفريضة غير بالنسبة اليها مسئلة اذا كان وجدان الماء في اثناء الصلوة بعد الحكم الشرعي بالركوع كما لو كان في السجود وشك في انه ركع او لا حيث انه محكوم بانه ركع فهل هو كالوجدان بعد الركوع الوجه انه ام للاشكال فالاحتياط بالاتمام والاعادة لا يترك مسئلة الحكم بالصحة في صورة الوجدان بعد الركوع ليس منوطا بحرمة قطع الصلوة مع جواز القطع ايضا كذلك ما لم يقطع بل يمكن ان يقال في صورة وجوب القطع ايضا اذا عصى ولم يقطع الصحة باقية بناء على الاقوى من عدم بطلان الصلوة مع وجوب القطع اذا تركه وتم الصلوة

فصل في اعداد الفرائض ونوافلها الصلوات الواجبة ستة اليومية ومنها الجمعة والعيدين والآيات والطواف الواجب والملتزم بنذر او عهد او يمين او اجارة وصلوة الوالدين على الولد الاكبر وصلوة الاموات اما اليومية فخمس فرائض الظهر اربع ركعات والعصر كذلك والمغرب ثلث ركعات والعشاء اربع ركعات والصبح ركعتان وتسقط في السفر من الرباعيات ركعتان كما ان صلوة الجمعة الظهر ركعتان واما النوافل فهي كثيرة اكدها الروابت اليومية وهي في غير يوم الجمعة اربع وثلثون ركعة ثمان ركعات قبل الظهر وثمان ركعات قبل العصر اربع ركعات بعد المغرب وركعتان بعد العشاء من جلوس تعدان بركعة ويجوز فيها القيام بل هو الافضل وان كان الجلوس اجوط وتسمى بالوتيرة وركعتان قبل الفجر واحدى عشر صلوة الليل وهي ثمان ركعات والشفع ركعتان والوتر ركعة واحدة واما في يوم الجمعة فيزاد على الست عشر اربع ركعات فعدد الفرائض سبعة عشر ركعة وعدد النوافل ضعفها بعد عد الوتيرة واحدة وعدد مجموع الفرائض والنوافل احدى وخمسون هذا ويسقط في السفر نوافل الظهرين والوتيرة على الاقوى مسئلة يجب الاتيان بالنوافل ركعتين ركعتين الا الوتر فانها ركعة ويستحب في جميعها القنوت في الركعة الثانية حتى الشفع على الاقوى وفي الوتر في الركعة الاولى وكذا يستحب في مفردة الوتر مسئلة الاقوى استحباب الغفيلة وهي ركعتان بين المغرب والعشاء لكنها ليست من الروابت يقرأ فيها في الركعة الاولى بعد الحمد وذا النون اذ ذهب مغاضبا فظن ان لن نقدر عليه فنادى في الظلمات ان لا اله الا انت سبحانك اني كنت من الظالمين فاستجبنا له ونجيناه من الغم وكذلك ننجي المؤمنين وفي الثانية بعد الحمد وعنده مفاتح الغيب لا يعلمها الا هو ويعلم ما في البر والبحر وما تسقط من ورقة الا يعلمها ولا حبة في ظلمات الارض ولا رطب ولا يابس الا في كتاب مبين ويستحب ايضا بين المغرب والعشاء صلوة الكسوف وهي ركعتان يقرأ في اولهما بعد الحمد ثلثة عشر مرة انا انزلناه واذا زلزلت الارض وفي الثانية بعد الحمد سورة التوحيد ستة عشر مرة مسئلة الظاهر ان صلوة الوسطى التي يتأكد المحافظة عليها هي الظهر فلو ندر ان يأتي بالصلوة الوسطى في المسجد او في اول الوقت مثلا اتى بالظهر مسئلة النوافل المرتبة وغيرها يجوز اتيانها جالسا ولو حال الاختيار والاولى حج عند كل ركعتين بركعة فيأتي بنافلة الظهر مثلا ستة عشر ركعة ونافلة العصر كذلك وعلى هذا يأتي بالوتر موصولا من كل مرة ركعة فضل في اوقات اليومية ونوافلها وقت الظهرين ما بين الزوال والغروب ويختص الاول بأوله بمقدار اداء احدهما بحسب حاله ويختص العصر بآخره كذلك وما بين المغربين وقت للعشاء ويختص الاول بأوله بمقدار اداء احدهما والثاني بآخره كذلك هذا للمختار واما المضطر لنوم او نسيان او حيض او نحو ذلك من احوال الاضطرار فيمتد وقتها الى طلوع الفجر ويختص العشاء من آخره بالاول بمقدار اداء احدهما دون المغرب من اول اداء ما بعد نصف الليل والاقوى ان العامد في التأخير الى نصف الليل ايضا كذلك اي يمتد وقته الى الفجر وان كان اثما في التأخير لكن الاحوط ان لا يتعدى الاداء والقضاء بل الاولى ذلك في المضطر ايضا وما بين طلوع الفجر الصادق الى طلوع الشمس وقت للصبح ووقت الجمعة من الزوال الى ان يصير الظل مثل الشاخص فوق ما زاد عن ذلك وجب عليه الظهر ووقت فضيلة من الزوال الى بلوغ الظل مثل الشاخص ووقت فضيلة العصر من المثل الى المثلين على الاحوط لا يبعد ان يكون من الزوال الى المثلين بهما ووقت فضيلة المغرب من المغرب الى ذهاب الشفق اي الحمرة المغربية ووقت فضيلة العشاء من ذهاب الشفق الى ثلث الليل فيكون لهما وقتا اجزاء قبل ذهاب الشفق وبعد الثلث الى النصف ووقت فضيلة الصبح من طلوع الفجر الى حدوث الحمرة في المشرق مسئلة يعرف الزوال بزيادة الظل بعد حدوث ظل الشاخص المنصوب معتدلا في ارض مسطحة بعد انعدامه كما في البلدان التي تمر الشمس على سمت الراس كمكة في بعض الاوقات او زيادته بعد انتهاءه ونقصانه كما في غالب البلدان وهكة في غالب الاوقات ويعرف ايضا بميل الشمس الى الحاجب الايمن لمن واجه نقطة الجنوب لكن هذا التحديد تقريبي كما لا يخفى ويعرف ايضا بالدائرة الهندية وهي اضبط واتقن ويعرف المغرب بذهاب الحمرة المشرقية عن سمت الراس والاحوط ذوابها من تمام ربع الفلك من طرف المشرق ويعرف نصف الليل بالنجم الطالع اول المغرب اذا مالت عن دائرة نصف النهار الى طرف المغرب وعلى هذا فيكون المناط نصف ما بين غروب الشمس وطلوعها لكنه لا يخلو عن اشكال لاحتمال ان يكون نصف ما بين الغروب وطلوع الفجر كما عليه جماعة والاحوط مراعاة الاحتياط هنا وفي صلوة الليل وقتها بعد النصف ويعرف طلوع الفجر باعتراض البياض الحادث في الافق المتصاعد في السماء الذي يشابه ذنب السرحان ويسمى بالفجر الكاذب وانتشاره على الافق وصيرورته كالقبطية البيضاء وكنهر سوري بحيث كلما ازدته نظرا ازداد حسنه وعبارة انتشار البياض على الافق بعد كونه متصاعدا في السماء مسئلة المراد باختصاص اول الوقت بالظهر واخره بالعصر وهكذا في المغرب والعشاء عدم صحة الشريكة في ذلك الوقت مع عدم اداء صاحبته فلا مانع من اتيان غير الشريكة فيه كما اذا اتى بقضاء الصبح وغيره من الفوائت في اول الزوال او في اخر الوقت وكذا لا مانع من اتيان الشريكة اذا ادى صاحبة الوقت فلو صلى الظهر قبل الزوال بظن دخول الوقت فدخل الوقت في اثنائها ولو قبل السلام حيث ان صلوته صحيحة لا مانع من اتيان العصر اول الزوال وكذا اذا قدم العصر على الظهر سهوا وبقي من الوقت مقدار اربع ركعات لا مانع من اتيان الظهر في ذلك الوقت ولا يكون قضاء وان كان الاحوط عدم التعرض للاداء والقضاء بل عدم التعرض لكون ما يأتي به ظهرا او عصرا لاحتمال احتساب العصر المقدم ظهرا وكون هذه الصلوة عصرا مسئلة يجب تأخير العصر عن الظهر والعشاء عن المغرب فلو قدم احديهما على صاحبتها عمدا بطلت سواء كان في الوقت المختص او المشترك ولو قدم سهوا فالمشهور انه ان كان في الوقت المختص بطلت وان كان في المشترك فان كان التذكر بعد الفراغ صح وان كان في الاثناء عدل بنيته الى السابقة اذا بقي محل العدول والا كما اذا دخل في الركوع الرابعة من العشاء في الوقت المشترك فان كان التذكر قبل الركوع

هذه الصفحة بياض في الفيلم المصور

في كتاب العروة الوثقى فيما تعم به البلوى
في تأليف ضبط هل الست (؟) السيد محمد كاظم
الطباطبائي اليزدي (ت ١٣٣٧) والنسخة
بخطه في حوزة سبطه السيد
عبد العزيز الطباطبائي حفظه الله

The Open School
P.O. BOX 53573
CHICAGO, IL 60653-0398

بطلت وان فات الاكثر لعذر او غيره بطلت الاداء والقضاء بعد الاتيان بالمغرب وعندي فيما ذكروه اشكال بل الاظهر في العصر المقدم بما الظهر صحتها واعتبارها ظهرا ان كان الباقي بعد الفراغ لقوله ع انما هي اربع مكان اربع في النفل الصحيح لكن الاحوط الاتيان بعصرين اربع ركعات بقصد ما في الذمة من دون تعيين اذا ظهر العصر وان كان الباقي الاثنان عدل من غير فرق بين كونه في الوقت المشترك او المختص وكذا في العشاءين ان كان بعد الفراغ صحت كما ذكر وان كان في الاثنا عدل ان بقي على ما ذكروه كذلك من غير فرق بين الوقت المختص والمشترك ايضا وعلى ما ذكرنا فيظهر فائدة الاختصاص فيما اذا مضى من اول الوقت مقدار اربع ركعات في حق المرأة فان اللازم ح قضاء خصوص الظهر وكذا اذا طهرت من الحيض ولم يبق من الوقت الا مقدار اربع ركعات فان اللازم ح اتيان العصر فقط وكذا اذا بلغ الصبي ولم يبق الا مقدار اربع ركعات فان الواجب عليه خصوص العصر فقط واما اذا فرضنا الوقت المشترك عن اربع ركعات فلا يختص باحدهما بل يمكن ان يتخير بجعله لكل منهما كما اذا افاق المجنون الادواري في الوقت المشترك مقدار اربع ركعات او بلغ الصبي في الوقت المشترك ثم عن اوقات بعد مضي مقدار اربع ركعات ومن ذلك مسئلة اذا بقي من ركعات الى الغروب قدم الظهر واذا بقي اربع ركعات قدم العصر واذا بقي اربع ركعات قدم المغرب واذا بقي اربع ركعات قدم العشاء وفي ثلاثة قدم الظهر والعصر واذا بقي خمس ركعات قدم الظهر والعصر واذا بقي اربع ركعات قدم المغرب واذا بقي اقل قدم العشاء ويجب المبادرة الى المغرب بعد تقديم العشاء اذا بقي بعد ركعة او ازيد الاحوط عدم نية الاداء والقضاء مسئلة لا يجوز العدول من السابقة ويجوز العكس فلو دخل في الصلوة بنية العصر ثم تذكر انه لم يصل الظهر فان لم يبق صلاها لا يجوز له العدول الى العصر بل يقطع ويأتي بالظهر بخلاف ما اذا تخيل انه صلى الظهر فدخل في العصر ثم ظهر له انه لم يصل الظهر مسئلة اذا كان مسافرا وقد بقي من الوقت اربع ركعات فدخل في الظهر بنية القصر ثم بدا له في الاقامة فعدل بنيته الى التمام صحت صلوته ولا يجوز له العدول الى العصر فيقطعها ويصلي العصر واذا كان في الفرض ناويا للاقامة فشرع في الصلوة بنية العصر لم يجز له تقديمها على عدم الاقامة فالظاهر انه يعدل بها الى الظهر قصرا مسئلة يستحب التفريق بين الصلوتين المشتركتين في اول الوقت كالظهرين والعشائين ويكفي مسماه وفي الاكتفاء به بمجرد فعل النافلة وجه وان كان لا يخلو عن اشكال مسئلة قد عرفت ان للعشاء وقتا فضيلة وهو من ذهاب الشفق الى ثلث الليل ووقتا اجزاء من الطرفين وذكروا ان العصر ايضا كذلك فله وقت فضيلة وهو من اول المثلين الى ان يبقى للغروب مقدار اربع ركعات ووقت اجزاء من الطرفين لكن عرفت ان في البعدي كون ابتداء وقت فضيلته هو الزوال نعم الاحوط في ادراك الفضل الصبر الى المثل مسئلة الفجر ان كان صادقا يجب الفعل وفي وقت الفضل وفي وقت الاجزاء بل كلما قرب من اول الوقت كان افضل الا اذا كان هناك مانع كانتظار الماء او نحوه مسئلة يستحب الغفلة بصلوة الصبح اي الاتيان بها قبل الاسفار في حال الظلمة مسئلة كل صلوة ادرك من وقتها في اخره مقدار ركعة مجهولا ويجب الاتيان بها ان من ادرك ركعة من الوقت فقد ادرك الوقت لكن لا يجوز التعمد في التاخير الى ذلك فيما في وقت الرواتب ووقت نافلة الظهرين الى الزوال والى الذراعين والعصر الى الذراعين اي سبعي الشاخص وادلته اسباعه بل الى اخر وقت اجزاء الفريضتين وان كان الاولى بعد الفراغ تقديم الظهر وبعد الذراعين تقديم العصر والاتيان بالنافلتين بعد الفريضة فالمعيار الافضلية مع ذلك الاحوط بعد الذراعين عدم التعرض لنية الاداء والقضاء في النافلتين مسئلة المشهور عدم جواز تقديم نافلة الظهر على الزوال وان علم بعدم التمكن من اتيانها بعده لكن الاخوذ جوازه فيها خصوصا في الصورة المذكورة مسئلة نافلة ليلة الجمعة عشرون ركعة والاولى تفريقها بان يأتي ستا عند انتباهه بثلث من ستا عند ارتفاعها وستا قبل الزوال وركعتين عند اذان الظهر مسئلة وقت نافلة المغرب من حين الفراغ من الفريضة الى زوال الحمرة المغربية مسئلة وقت نافلة العشاء وهي الوتيرة ممتد بامتداد وقتها والاولى تاخيرها عن العشاء واذا اراد فعل بعض الصلوات المرتبة بعد العشاء جعل الوتيرة خاتمتها مسئلة وقت نافلة الصبح بين الفجر الاول وطلوع الحمرة المشرقية يجوز وتسها في صلوة الليل قبل الفجر وبعد النصف بل ولو قبله اذا قدم صلوة الليل عليه الان الافضل اعادتها وترتيبا مسئلة اذا صلى الفجر ثم قضاها او قبلها او تام بعدها استحب اعادتها مسئلة وقت نافلة الليل ما بين نصفه والفجر الثاني والافضل اتيانها في وقت السحر وهو الاخير من الليل والافضل القريب من الفجر مسئلة يجوز للمسافر والشاب الذي يصعب عليه فعل نافلة الليل ترتيبها تقديم صلوة الليل على النصف وكذا كل ذي عذر كالشيخ وخائف البرد وخائف الاحتلام والمريض ويلحق بالمعجلة الاداء مسئلة اذا دار الامر بين تقديم صلوة الليل اول الوقت او قضائها فالارجح التقديم القضاء مسئلة اذا قضاها ثم انتبه في وقتها يجب عليه الاعادة مسئلة اذا طلع الفجر وقد صلى ما دون اربع ركعات اتمها خفيفة وان لم يتلبس بها قدم ركعة الفجر ثم الفريضة وقضاها ولو اشتغل بها اتم ما في يده ثم بركعتي الفجر ثم بفريضته وقضى البقية بعدها مسئلة قد مران الافضل في كل صلوة تعجيلها فنقول يستثنى من ذلك موارد الاول الظهر والعصر لمن اراد الاتيان بنافلتها وكذا الفجر اذا لم يعد نافلتها على ما مر دخول الوقت الثاني لمن عليه فائتة واراد اتيانها الثالث في المتيمم مع احتمال اوجدان الماء في اخر الوقت واما في غيره من الاعذار فوجوب الاداء وعدم جواز البدار الرابع لمدافعة الاخبثين ونحوها فيؤخر لدفعها الخامس اذا لم يكن لاقبال فيؤخر الى حصوله السادس لانتظار الجماعة اذا لم يفض الى الاخلال في الناجزة وكذا لتحصيل كمال احد خصوصيات المسجد او زيادة كثرة المتعبدين او نحو ذلك السابع تاخير الفجر عند ضيق وقت الليل اذا اصبح منها اربع ركعات

مسئلة يجب الترتيب بين الظهرين بتقديم الظهر وبين العشائين بتقديم المغرب فلو صلى عمدا بطل وفاقا وان كان جاهلا بالحكم وان لم يتذكر الا في الثانية تمادى ان
او معتقدا الاتيان عدل بنيته ان كان جهرا بقدر ما يقع وان كان في الوقت المختص بالاولى مع الاطمئنان بركعة في الوقت المشترك
وان تذكر بعد الفراغ صح وبنى عليها ان لم يدخل في الثانية وان كان في الوقت المختص على الاقوى وقيل ان الاحوط اتمامها
او كعين بقصد ما في الذمة وان غفلت ركعة بنى وان تذكر قبل الركوع. وتذكر بعد الفراغ فيتخير بين فعلها بعد ذلك وبين الاحتياط بالاتيان بركعة
الوقت المختص بالاولى لكن الاحوط ضم هذه الصورة الاعادة مسئلة اذا ترك المغرب ودخل في العشاء غفلة او نسيانا او معتقدا اتيانها فتذكر

قضاء ح في الاثناء عدل الا في الاحقة فان دخل في ركوع الركعة الرابعة فان الاحوط اتمامها وقطعها ثم اعادتها بعد الاتيان بالمغرب مسئلة يجوز الدخول في النافلة
من اللاحقة الى السابقة بشرط ان يكون فوت المعدول عنه معلوما واما اذا كان احتياطيا فلا يكفي الدخول في البراءة في السابقة واما كان
احتياطية ايضا وكان اشتغال الذمة واقعا بالسابقة دون اللاحقة فلم يتحقق العدول من صلوة الى اخرى والا فان كان في العدول في حاضرة
الى حاضرة بقيتها فان اللازم ان لا يكون الاتيان باللاحقة احتياطا فيجب الاحتياط والا لم يحصل اليقين بالبراءة نعم في العدول في المغرب مسئلة
لا يجوز العدول من السابقة الى اللاحقة في الفرائض ويجوز في النافلة الى الفريضة وكذا من الفريضة الى النافلة وفي العدول من الفريضة الى
النافلة الا في مسئلة ادراك الجماعة وكذا من فريضة الى اخرى اذا لم يكن بينهما ترتيب ويجوز من الحاضرة الى الفائتة ولا يستحب في سعة
وقت الحاضرة مسئلة اذا اعتقد في اثناء العصر انه ترك الظهر فعدل بنيتها ثم بعد ذلك تبين انه كان اتى بها فالظاهر جواز العدول منها الى العصر
لكن لا يخلو عن اشكال فالاحوط لزوم الاعادة ايضا مسئلة المراد بالعدول ان يكون ما بيده الصلوة بالسابقة بانيا على اتمامها وما
مسئلة اذا مضى من اول الوقت مقدار ان يسعها بحسب حاله في ذلك الوقت من السفر والحضر والتيمم والوضوء والصحة والمرض وكذلك ثم حصل احد الاعذار
المانعة من التكليف بالصلوة كالجنون والحيض والاغماء وجب عليه القضاء والا لم يجب وان علم بحدوث العذر قبله وكذا ان لم يمض هذا المقدار وجبت عليه
الى الصلوة وعلى ما ذكرنا فان كان تمام المقدمات حاصلة في اول الوقت يكفي مضي مقدار اربع ركعات للظهرين وثمانية لهما مع العشاءين وفي غير ذلك يكفي
مضي مقدار ركعتين للظهر واربعة للظهرين وهكذا بالنسبة الى المغرب والعشاء واذا لم يكن المقدمات حاصلة لا بد من مضي مقدار المقدمات وركعة او
المقدمات وذهب بعضهم الى كفاية مضي مقدار الطهارة والصلوة وبعضهم الى وجوب ان لم يكن يدركها حاصلة والا فالوقت الاول وان كان هذا بعيدا
احوط مسئلة اذا ارتفع العذر المانع من التكليف في اخر الوقت فان وسع للصلوتين وجبتا والا وسع للصلوة وحدها اتى بها وان لم يسع الا مقدار ركعة
وجبت الثانية فقط وان زاد مع الثانية بمقدار ركعة وجبتا معا كما اذا ارتفع في الاخمر مقدار ركعة من الاصفر وفي بعض مقدار ركعة
وفي الى نصف الليل مقدار خمس ركعات في الاخير واربع ركعات في السفر وتتمة اربع ركعة تمام الذكر الواجب في الثانية واذا كان وقت

مقدار ح الوقت واحدا كالفجر يكفي لها ركعة مسئلة اذا ارتفع العذر في اثناء الوقت المشترك بمقدار صلوة واحدة ثم حدث ثانيا كالاغماء
والجنون الادواري فهل يجب الاتيان بالاولى والثانية او يتخير وجهان مسئلة اذا بلغ الصبي في اثناء الوقت وجب عليه الصلوة اذا ادرك مقدار
ركعة او زيد ولو صلى ثم قبل البلوغ ثم بلغ في اثناء الوقت فالاقوى كفايتها وعدم وجوب اعادتها وان كان احوط وكذا الحال لو بلغ في اثناء

الصلوة مسئلة يجب في ضيق الوقت الاقتصار على اقل الواجب اذا استلزم الاتيان بالمستحبات وقوع بعض الصلوة خارج الوقت فلو اتى بالمستحبات
مع العلم به لم يكف العمد ويكفي صحة صلوته بل يبطل على الاقوى مسئلة اذا ادرك من الوقت ركعة او زيد يجب ترك المستحبات محافظة على الوقت بقدر

للاتيان بس وقته الامكان نعم المقدار الذي يتخير بين ادراك الوقت لا بس باتيان المستحبات مسئلة اذا شك في اثناء العصر في الظهر لم يلتفت عدم
وعدل اليها ان كان في الوقت لم يترك ولا يخير قاعدا اتى وان لم يكن في الوقت المختص بالعصر يمكن البناء على الاتيان باعتبار ركعة
بعد الوقت فصدع بقبلة وهي المكان الذي وقع فيه البيت شرفه الله تعالى من كوم الارض الى عنان السماء لان نفس الكعبة والمسجد
لا يدخل فيه شئ من حجر اسمعيل وان كان يجب ادخاله في الطواف ويجب استقبال عينها للاقرب والبعيد ولا يعتبر استقبال الخط من موقف الى الصدر
بها بل الى ذاتها العرفية كما في غاية الامران المحاذاة تتبع مع البعد ولكن ازداد بعدا ازدادت سعة المحاذاة كما يعلم ذلك بملاحظة الاجزاء البعيدة للبعيد
كالركبة ونحوها فلا يقدح زيادة عرض الصف المستطيل عن الكعبة في صدق محاذاتها كما انه كذلك بالنسبة الى الاجزاء البعيدة والقول بان
العمدة للبعيد سمت الكعبة وجهتها راجع في الحقيقة الى ما ذكرنا وان كان المراد بالجهة العرفية فلا وجه له ويعتبر العلم بالمحاذاة مع الامكان
ومع عدمه يرجع الى العلامات والامارات المفيدة للظن والا فالاحوط كفاية شهادة العدلين مع امكان تحصيل العلم اشكال ومع عدمه لا يكفي
بالتعويل عليها فان لم يكن جهتها ولا على خلافها والا فالاحوط تكرار الصلوة ومع عدم امكان تحصيل الظن يصلي الى اربع جهات ان وسع الوقت
والا فيتخير بينها مسئلة الامارات المحصلة للظن التي يجب الرجوع اليها عند عدم امكان العلم كما هو الغالب بالنسبة الى البعيد كثيرة منها الجدي
الذي هو المنصوص في الجملة بجعله على اواسط العراق مثل الكوفة والنجف وبغداد ونحوها خلف المنكب الايمن والاحوط ان يكون ذلك في غاية ما يمكن

ماذكر من الحكم والمتبوع ولكن لا يجب عليها ستر رأس رأسها ولا عنقها من غير فرق بين حرائر المدبرة والمكاتبة والمستولدة وان كانت
معتقة نصفها أو مرطقا ولو اعتقت في اثناء الصلاة وعلمت به ولم يتخلل بين عتقها وسترها زمان صحت صلوتها بل وان تخلل زمان لكن بادرت
الى ستر رأسها للباقي من صلوتها بلا فعل منافٍ واما اذا تركت سترة حتى بطلت وكذا اذا لم تتمكن من الستر الا بفعل المنافي ولكن الاحوط الاتمام
والاعادة نعم لو كانت جاهلة بعتقها لو لم تعلم بالعتق حتى فرغت صحت صلوتها على الاقوى بل وكذا لو علمت لكن لم تتمكن عقيبها من ستر
او كان الوقت ضيقا واذا علمت عتقها لكن كانت جاهلة بالحكم وهو وجوب الستر فالاحوط اعادتها مسئلة الصبية الغير البالغة حكمها
حكم الامة في عدم وجوب ستر رأسها ورقبتها بناء على المختار من صحة صلوتها وشرعيتها واذا بلغت في اثناء الصلاة فحكمها حكم البالغة
المعتقة في الاثناء في وجوب المبادرة الى الستر والبطلان مع عدمها اذا كانت عالمة بالبلوغ مسئلة لا فرق في وجوب الستر وشرطيته
بين انواع الصلوات الواجبة والمستحبة ويجب ايضا في توابع الصلاة من قضاء الاجزاء المنسية ولو مستحبة وهو على الاحوط نعم لا يجب
في صلوة الجنازة وان كان هو الاحوط فيها ايضا وكذا لا يجب في سجدتي الشكر مسئلة يشترط ستر العورة في الطواف ايضا
مسئلة اذا بدت العورة كلا او بعضا لريح او غفلة لم تبطل الصلاة لكن ان علم به في اثناء الصلاة وجبت المبادرة الى الستر وصحت ايضا
وان كان الاحوط الاعادة بعد الاتمام خصوصا اذا احتاج ستره الى زمان معتد به مسئلة اذا انكشفت العورة ابتداء او بعد التكشف
في الاثناء فالاقوى صحة الصلوة وان كان الاحوط الاعادة وكذا لو تركها كلها من اول الصلاة او في الاثناء غفلة او الجاهل بالحكم
كالمدعي الاحوط مسئلة يجب الستر من جميع الجوانب بحيث لو كان هناك ناظر لم يره الا من جهة الستر فلا يجب نعم اذا كان واقفا على طرف
او على سطح بحيث يرى عورته لو كان هناك ناظر فالاقوى والاحوط وجوب الستر من تحت ايضا بخلاف ما اذا كان واقفا على طرف بئر
والفرق ان حيث عدم تعارف وجود الناظر في البئر فيصدق الستر عرفا واما الواقف على طرف السطح فلا يصدق عليه الستر اذا كان بحيث
يرى فلو لم يستر من جهة التحت بطلت صلوته وان لم يكن هناك ناظر فالمدار على الصدق العرفي ومقتضاه ما ذكرنا مسئلة يجب الستر عن
نفسه ايضا بمعنى ان يكون بحيث لا يرى نفسه ايضا ام المدار على الغير قولان الاحوط الاول وان كان الثاني لا يخلو عن قوة فلو صلى في ثوب
واسع الجيب بحيث يرى عورة نفسه عند الركوع لم تبطل على ما ذكرنا والاحوط البطلان هذا اذا لم يكن بحيث قد يراه غيره ايضا والا
فلا اشكال في البطلان مسئلة يعتبر في الساتر ان يكون ساترا لونه في جميع الاحوال حتى صلاته من اول الصلاة الى آخرها او يكفي الستر بالنسبة الى
كل حالة عند حدوث تلك الحالة وجهان اقويهما الاول حتى اذا كان ثوبه حاكيا في كل حالة غير حالة القيام لا حال الركوع فهل
تبطل الصلاة فيه وان كان في حال الركوع يجعله على وجه يكون ساترا او لا تبطل وجهان اقويهما الثاني واحوطهما الاول وعلى
الاول لو فعل عند الركوع ما يرفع به الحكاية ثم عاد الى الانتصاب قبل ان يتحقق الركوع بحيث لا يكون ساترا عند ذلك بطلت صلاته
ماذكرنا فلو كان ثوبه مخرقا بحيث تنكشف العورة في بعض الاحوال لم يضر اذا سد ذلك الخرق عند تلك الحالة بيده او بيد زوجته او امته كما انه يكفي ستر الدبر بالليتين
الستر الواجب في نفسه من حيث جرمه النظر كما يكفي ما يمنع عن النظر ولو كان بيده او بيد زوجته او امته كما انه يكفي ستر الدبر بالليتين
واما الستر للصلوة فهل يكفي فيه ذلك بل لا يجزئ الستر بالطين حال الاختيار نعم يجزئ حال الاضطرار على الاقوى وان كان الاحوط
خلافه واما الستر بالورق والحشيش فالاقوى جوازه حتى حال الاختيار لكن الاحوط الاقتصار على حال الاضطرار وكذا الحرير مثل
القطن والصوف الغير المنسوجين وان كان الاولى اجتنابه ايضا ما امكن من الابتداء المتابعة فصل في شرائط لباس المصلي
وهي امور الاول الطهارة في جميع لباسه عدا ما لا تتم فيه الصلاة منفردا وكذا في محمولة على ما عرفت تفصيله في باب الطهارة الثاني الاباحة
وهي ايضا شرط في جميع لباسه من غير فرق بين ما يكون غيرا بل وكذا في محموله فلو صلى في المغصوب ولو كان خيطا منه عالما عامدا بطلت وان
كان جاهلا بكونه مغصوبا بل الاحوط البطلان مع الجهل بالحكم ايضا وان كان الحكم بالصحة لا يخلو عن قوة واما مع النسيان
والجهل بالغصبية فصحيحة والظاهر عدم الفرق بين كون الصلاة الناسي هو الغاصب او غيره لكن الاحوط الاعادة بالنسبة الى الغاصب خصوصا
اذا كان بحيث لا يبالي بما فرغ تذكره ايضا مسئلة لا فرق في الغصب بين ان يكون من جهة كون عينه للغير او كون منفعته له بل وكذا لو
تعلق به حق الغير بان يكون مرهونا مسئلة اذا صبغ ثوب مباح بصبغ مغصوب لا يجوز عليه حكم المغصوب لان الصبغ يعد تالفا
فلا يكون اللون مالكه لكن لا يخلو عن اشكال ايضا نعم لو كان الصبغ ايضا مباحا لكن اجير شخصا على عمله ولم يعط اجرته لا اشكال
فيه بل وكذا لو اجير مع خياطة ثوب او استاجر ولم يعط اجرته اذا كان الخيط لا يقوم الا اذا كان للغير فكذلك وان كان يمكن ان يقال انه

فصل فيما يستقبل له يجب الاستقبال في مواضع احدها الصلوات اليومية اداء وقضاء وتوابعها من صلوة الاحتياط للشكوك وقضاء الاجزاء المنسية بل
وسجدتي السهو وكذا في ما لو صارت مستحبة بالعارض كالمعادة جماعة او احتياطا وكذا في سائر الصلوات الواجبة كالايات بل وكذا في صلوة الاموات
ويشترط في صلوة النافلة في حال الاستقرار الاستقبال في حال المشي او الركوب ولا يجب فيها وان صارت واجبة بالعرض كالنذر ونحوه وكيفية الاستقبال
في الصلوة تامة ان يكون وجهه ومقاديم بدنه الى القبلة حتى اصابع رجليه على الاحوط والمدار على الصدق العرفي والصلحاء ان يكون كهيئة راكبه الجماع
ركبته الجماع وجهه وصدره وبطنه وان جلس على قدميه لا بد ان يكون وضعهما على وجه يعد مقابلا لها وان صلى مضطجعا يجب ان يكون كهيئة
المدفون وان صلى مستلقيا فكهيئة المحتضر الثاني في حال الاحتضار وقد مر كيفيته الثالث حال الصلوة على الميت يجب ان يجعل مستقبلا
القبلة على وجه يكون رأسه الى المغرب ورجلاه الى المشرق الرابع وضعه حال الدفن على كيفية مرت الخامس الذبح والنحر بان يكون المذبح
والمنحر ومقاديم بدن الحيوان الى القبلة والاحوط كون الذابح ايضا مستقبلا مسئلة يحرم الاستقبال حال التغوط بالبول والغائط كلا والاحوط
تركه حال الاستبراء والاستنجاء كذا مسئلة يستحب الاستقبال في مواضع حال الدعاء وحال قراءة القرآن وحال الذكر وحال التعقيب حال
الرافعة عند الحاكم وحال سجدة الشكر وسجدتي التلاوة بل حال الجلوس مطلقا مسئلة يكره الاستقبال حال الجماع وحال لبس السراويل بل كل
ما هو حالة ما في التعظيم تفصيل في احكام الخلل في القبلة مسئلة كما ان الاخلال بالاستقبال عامدا بطلت صلوته وكذا ان اخل به جاهلا او ناسيا او غافلا او مخطئا
في اعتقاده فان كان منحرفا عنها الى ما بين اليمين واليسار صحت صلوته ولو كان في الاثناء مضى ما تقدم واستقام في الباقي من غير فرق بين بقاء
الوقت وعدمه لكن الاحوط الاعادة في غير المخطئ في اجتهاده مطلقا ومن صلى الى اليمين او اليسار اعاد في الوقت دون
خارجه وان كان الاحوط مطلقا وكذا ان كان في الاثناء وان كان جاهلا او ناسيا او غافلا فالظاهر وجوب الاعادة في الوقت وخارجه
مسئلة اذا ذبح او نحر الى غير القبلة عالما عامدا حرم الذبيحة والمنحور وان كان ناسيا او جاهلا او لم يعرف جهة القبلة لا تكون حراما وكذا
ان تعذر استقباله كان يكون عاصيا او واقفا في سراو نحوه مما لا يمكن استقباله فانه يذبح وان كان الى غير القبلة مسئلة لو ترك استقبال
الميت حال في القبر وجب نبشه ما لم يتلاش ولم يوجب هتك حرمته سواء كان عن عمد او جهل او نسيان كما مر سابقا تفصيل في احكام الستر والساتر
اعلم ان الستر قسمان ستر يلزم في نفسه وستر مخصوص بحالة الصلوة اما الاول فهو انه يجب ستر العورتين القبل والدبر من كل مكلف من الرجل والمرأة عن كل احد
من ذكر او انثى ولو كان محارما او غير محرم الا للزوج والزوجة والسيد والامة ويحرم على كل منهما النظر الى عورة الاخر ولا يستثنى من
ذلك الحكمين الا الزوج والزوجة والسيد والامة اذا لم يكن مزوجة ولا محللة بل يجب الستر عن الطفل المميز خصوصا المراهق كما انه يحرم النظر الى عورة المراهق
على الاحوط تركه الى عورة المميز ويجب ستر المرأة تمام بدنها عن غير الزوج والمحارم الا الوجه والكفين مع عدم التلذذ والريبة واما معهما فيجب
فيجب الستر ويحرم النظر حتى بالنسبة الى المحارم وبالنسبة الى الوجه والكفين والاحوط ستره عن المحارم من الستر الى الركبة مطلقا كما ان الاحوط ستر
الوجه والكفين عن غير المحارم مطلقا مسئلة الظاهر وجوب ستر الشعر الموصول بالشعر سواء كان من رجل او المرأة وحرمة النظر اليه واما الزائد
من غير الشعر وكذا الخفي فلا يجب ستره ولا حرمة النظر اليها مع مستورية البشرة محل اشكال وان كان احوط مسئلة الظاهر حرمة النظر الى ما يحرم النظر
اليه في المرأة والماء والصابون ان كان بحد تلذذ او ما معه فلا اشكال في حرمته مسئلة لا يشترط في ستر العورتين ستر الواجب في نفسه ستر خاص
ولا كيفية خاصة بل المناط مجرد الستر ولو كان باليد وطلاء الطين ونحوهما واما الثاني اي الستر حال الصلوة فله كيفية خاصة ويشترط فيه ستر خاص
ويجب مطلقا سواء كان هناك ناظر محترم او غير محترم ام لا وتتفاوت بالنسبة الى الرجل والمرأة اما الرجل فيجب عليه ستر العورتين اي القبل والدبر
والبيضتين وحلقة الدبر لا غير وان كان الاحوط ستر الفخذين او ما بين سرته وحلقة الدبر الى حد القضيب والاحوط في ذلك ستر ما بين السرة والركبة
والواجب ستر الكثيفة والاحوط ستر الشبيه الذي يرى من خلف الثوب من غير تميز للون واما الجم الغفير فلا يجب ستره ويحرم اما المرأة فيجب عليها
ستر جميع بدنها حتى الرأس والشعر الا الوجه بالمقدار الذي يغسل في الوضوء واليدين الى الزندين والقدمين الى الساقين ظاهرها وباطنها
ويجب ستر شيء من اطراف هذه المستثنيات من باب المقدمة مسئلة لا يجب على المرأة حال الصلوة ستر ما في باطن الفم من الاسنان واللسان وادنى
على الوجه من الزينة كالكحل والحمرة والسواد والخلخال والشعر المرصول بشعرها والقرامل وغير ذلك وان قلنا بوجوب سترها عن الناظر مسئلة
اذا كان هناك ناظر ينظر بريبة الى وجهها او كفيها او قدميها يجب عليها سترها لكن لا من حيث الصلوة فان اثمت ولم تستر لم تبطل
الصلوة وكذا بالنسبة الى حليها وما على وجهها من الزينة وكذا بالنسبة الى الشعر المرصول والقرامل في صورة حرمة النظر اليها مسئلة يجب على
المرأة ستر رقبتها حال الصلوة وكذا ما تحت ذقنها حتى المقدار الذي جرت عادة اكثر النساء على اختمارها على الاحوط مسئلة الامة كالحرة في جميع

ذا

٤٧٦

الرجل فلا يكون حريرا محضا للرجال سواء كان ساترا للعورة او كان لبس ساتر لغيره وسواء كان مما تتم فيه الصلاة او لا مع القوة كالكرة والعمامة وكذا على المرأة ليس بحرام لغير حال الصلاة ايضا مع الضرورة كالبرد او مرض ونحو ذلك ومع الحرب وقع يجوز الصلاة فيه لهما ولا بأس به للنساء بل يجوز الصلاة فيه ايضا على الاقوى بل وكذا الخشن المشكل وكذا لا بأس بالممتزج بغيره من قطن او غيره مما يخرجه عن صدق الخلوص المحوجة وكذا لا بأس بالكف به وان زاد على اربع اصابع وان كان الاحوط تركه ما زاد عليها ولا بأس بالمحمول منه ايضا وان كان مما تتم فيه الصلاة مسئلة لا بأس بغير المنسوج من الحرير كالذي يؤخذ من الشوك والكرب عليه والتقرب به ونحو ذلك في حال الصلاة وغيرها ولا بأس بالثياب وما على رؤسها والخلخال والقيد فيها الموضوعة عليها وان تعددت وكثرت مسئلة لا يجوز جعل البطانة من حرير على القميص وغيره وان كان الى النصف وكذا لا يجوز لبس الثوب الذي احد لفيفيه حرير ولو اذا كان الحرير في طرف العمامة منه اذا كان زائدا على مقدار الكف بل على اربعة اصابع على الاحوط مسئلة لا بأس بما يرقع به الثوب ولو اذا كان الثوب في طرف بعضه حرير وبعضها غير حرير اذا لم يزد عرض الطرائق من الحرير على مقدار الكف وكذا لا بأس بالثوب الملفق من قطع بعضه حرير وبعضه غيره بالشرط المذكور مسئلة لا بأس بثوب جعل الابريسم بين ظهارته وبطانته عوض القطن ونحوه مسئلة لا بأس بعصابة الجروح والقروح وخرقة الجبيرة وحفيظة المكسور والمبطون اذا كانت من حرير مسئلة يجوز لبس الحرير لمن كان قمله لدغه والظاهر جواز الصلاة فيه مسئلة اذا صلى في الحرير جهلا او نسيانا فالاقوى عدم وجوب الاعادة وان كان الاحوط الاعادة مسئلة الاحوط ان يكون ما تقع فيه الصلاة كالقطن والصوف مما يؤكل لحمه فلو كان من صوف او وبر ما لا يؤكل لحمه لم يكف في صحة الصلاة وان كان كافيا في رفع الحرمة ويشترط ان يكون مقدار ما يقع عليه الصلاة من المحشوة فاذا كان يسيرا مستهلكا بحيث يصدق عليه الحرير المحض لم يجز لبسه ولا الصلاة فيه ولا يعد كفاية العشرة الاخراج عن الصدق مسئلة الثوب الممتزج اذا ذهب جميع ما فيه من غير الابريسم كالقطن او الصوف لكثرة الاستهلاك وبقي الابريسم محضا لا يجوز لبسه بعد ذلك مسئلة اذا نسج ثوب ان خليط من القطن صوف ما يؤكل لحمه او جلد ما يؤكل فالاقوى جواز الصلاة فيه وان كان الاحوط الاجتناب عنه مسئلة اذا نسج ثوب انه حرير محض او خليط من غير المأكول لحمه والصلاة فيه على الاقوى مسئلة الثوب من الابريسم المفتول بالذهب لا يجوز لبسه ولا الصلاة فيه مسئلة اذا اكره على لبس الحرير فان كان مضطرا الى لبسه لبردا وغيره فلا بأس بالصلاة فيه والا لزم نزعه وان لم يلبس ترك الصلاة فيه وكذا اذا اكره على لبس المغصوب او الذهب او النجس او المأكول ولحمه وكذا اذا اكره على لبس النجس فالاقوى جواز الصلاة فيه ان كان مضطرا الى لبسه والاحوط تكرار الصلاة مسئلة اذا اضطر الى لبس احد المتنجسات وغيره من المأكول والذهب والمغصوب قدم المتنجس على الجميع ثم غير المأكول على الذهب والمغصوب مسئلة لا بأس بلبس الصبي الحرير والذهب والميتة والمغصوب فيجوز ان يلبسه اياه ويصح صلوته فيه بناء على المختار فيكون عبادته شرعية مسئلة يجب تطهير الساتر للصلاة ولو باجارة او عارية وكان بازيد من عوض المثل مالم يجحف بحاله ولم يقدر على الغير بل يجب تحصيل الهبة او العارية مالم يلزم منه حرج مسئلة يحرم لبس الشهرة بان يلبس ثوبا مخالفا لما عليه اهل بلده من حيث لونه او نوع خيطه وضعه وتفصيله وخياطته كان يلبس العالم لباس الجندي او بالعكس مسئلة كذا يحرم مع الاحوط لبس الرجال ما يختص بالنساء وبالعكس والاحوط تركا الصلاة في جميع ذلك مع الامكان والاقوى عدم البطلان مسئلة اذا لم يجد الصلي ساترا حتى ورق الاشجار والحشيش فان وجد طينا او وحلا او الماء الكدر او حفر فيها فيستتر بها مسئلة اذا لم يكن ما يستتر به العورة صلى قائما مع الركوع والسجود وان لم يجد ما يستتر به العورة صلى قائما ايضا مسئلة اذا كان الناظر اعمى او في ظلمة او علم بعدم نظره صلى عاريا وان كان ممن لا يحرم نظره اليه كزوجته او امته صلى قائما فالاحوط تكرارا بان يصلي صلوة المتمكن راكعا وساجدا وموميا للركوع والسجود اخيرا قائما وان لم يأمن من الناظر المحترم صلى جالسا ويومئ للركوع والسجود بمقدار لا يبدو عورته وان لم يمكن فينوي بهما ويجعل الاخفض للسجود ويجعل الاخفض للركوع ويزيد في الركوع ويرفع ما يسجد عليه ويضع جبهته عليه وفي صورة القيام يجعل يديه مما يقبله على الاحوط مسئلة اذا وجد ساترا لاحد عوراته فقط وجب تعيين القبل او الدبر او التخيير بينهما وجوبا او جهل الوسط مسئلة يجوز للعراة الصلوة متفرقين ويجوز بل يستحب لهم الجماعة وان استلزمت الصلاة جلوسا وامكنهم مع الانفراد قياما فيجلسون وكيفية الامام وسط الصف ويقدمهم بركبتيه ويؤمون للركوع والسجود الا اذا كانوا في ظلمة امنين من نظر بعضهم الى بعض فيصلون قائمين

بعيد الخ فيتحقق مالكه قيمته حضرصا اذا لم يمكن رده بفتكه لكن الاحوط ترك الصلاة فيه فتدبر ... ومالك الخيط حضرص اذا لم يمكن رده بالفتك صحيحا
بل لا يبعد ان هذا الصوص مسئلة اذا غسل الثوب الوسخ او الجنس بالماء المغصوب فلا يبعد ان يجوز الصلاة فيه بعد الجفاف غاية الامر انه يتعلق
بعض الماء وما مع رطوبته فالظاهر انه كذلك الا ان يقال ان الدليل لم يتركها حتى كيف مسئلة اذا اذن المالك الغاصب او غيره في الصلاة فيه
مع بقاء الغصبية صحت حضرص بالنسبة الى غير الغاصب وان اطلق الاذن فحتى جواز به بالنسبة الى الغاصب فكما لو انصرف الاذن الى
غيره نعم مع الظهور في العدم لا اشكال مسئلة المحمول المغصوب اذا تحرك بحركات الصلاة يوجب البطلان وان كان شيئا يسيرا مسئلة
اذا اضطر الى لبس المغصوب لحفظ نفسه او لحفظ المغصوب عن التلف صحت الصلاة فيه مسئلة اذا جهل او نسي الغصبية وعلم او تذكر في اثناء الصلاة فان
امكن نزعه فورا وكان له ترتيبا صحت الصلاة والا فمع سعة الوقت وبقدر ادراك ركعة يقطع الصلاة ويأتي والا فيشتغل بها وصار الزمع مسئلة اذا
استلزم ثوبا ولم يمكن الا بثمن فيه عدم اداء عوضه او كان من فيه الاداء من الحرام فعن بعض العلماء انه يكون من المضطر ... وضعه انه لو لم يتوانى
صلاة لا من الحلال ولا من الحرام ايضا كذلك ولا يبعد ما ذكره ولا يخفى ان بقي الثوب بل لو توانى او استأجر او نحو ذلك وكان في ... فيه عدم اداء العوض
ايضا كذلك الثالث ان لا يكون من اجزاء الميتة سواء كان حيوانا محلل اللحم او محرمه بل لا فرق بين ان يكون من ما يكون ميتة نجسة او لا كالسمك
مما ليس له نفس سائلة على الاحوط وكذا لا فرق بين ان يكون مدبوغا او لا والمأخوذ من يد المسلم وما عليه اثر استعماله بحكم المذكى بل وكذا المطروح في
ارضهم وسوقهم وكان عليه اثر الاستعمال وان كان الاحوط اجتنابه كما ان الاحوط اجتناب ما في يد المسلم المستعمل للميتة بالدبغ ويستثنى من
الميتة صوفها وشعرها ووبرها وغير ذلك مما مر في بحث النجاسات مسئلة اللحم او الشحم او الجلد المأخوذ من يد الكافر او المطروح في بلاد الكفر
او المأخوذ من يد من جهل حاله في غير سوق المسلمين او المطروح في ارض المسلمين اذا لم يكن عليه اثر الاستعمال محكوم بالتذكية ولا يجوز الصلاة فيه بل يجوز
المأخوذ من يد المسلم اذا علم انه اخذه من يد الكافر مع عدم مبالاته بكونه من ميتة او مذكى مسئلة يستصحب بجواز من اجزاء الميتة في الصلاة مرجب
له بعد زواله وان لم يكن يابسا مسئلة اذا صلى في الميتة جهلا او نسيانا لم يجب الاعادة بعد زواله ولا يجوز الصلاة في شعر الثعلب والسنجاب
جلد الحيوان او ليس منه لا مانع من الصلاة فيه الراجح ان لا يكون من اجزاء ما لا يؤكل لحمه وان كان مذكى او حيا فلا يجوز الصلاة في جلد الهاري ولا في شعره
وريشه ووبره ولا في شعر الانسان سواء كان يابسا او محلوقا او محلوقا به او محمولا حتى شعرة واقعة على ثوبه بل حتى عرق ولعابه وان كان طاهرا
ما دام رطبا بل وبابه اذا كان له عين وللفرق في الحيوان بين كونه ذي نفس او لا كالسمك الحرام اكله مسئلة لا بأس بالشعر والصوف
والحرير المتنجس ودم البق والقمل والبراغيث وكونها من فضلات ما لا يؤكل لحمها وكذا الصوف ... الميتة جزء ... الحيوان ... تقدم ... لم يعلم كونه ذا لحم واما اللؤلؤ فقد اشكال فيه اصلا لعدم كونه جزءا من الحيوان مسئلة لا بأس بالصلاة في ... ولو لفظه الحوت
وكذا شعره وشعر الانسان ... فيه وان ... هذا الا ما نص من الشعر الموصول بالشعر سواء كان من الرجل او المرأة نعم لو ... لا بأس بشعر الانسان ...
سواء كان ... او غيره فيه اشكال بل المنع فيه قوي خصوصا مع ... اذا كان ... مسئلة لا فرق في المنع بين ان يكون يابسا او جزءا من ... قطعا
عليه او كان في جيبه بدرهم في حقة وتلك الحقة في جيبه مسئلة يستثنى مما لا يؤكل لحمه الخز الخالص الغير المغشوش بوبر الارانب والثعالب
وكذا السنجاب واما السمور والقاقم والفنك والكواصم فلا يجوز الصلاة في اجزائها على الاقوى مسئلة الاقوى جواز الصلاة في المشكوك
في كونه من غير المأكول او منه فعلى هذا لا بأس بالصلاة في الجلود واما اذا شك في كون شيء من اجزاء الحيوان او غيره فلا يجوز الصلاة فيه مسئلة اذا صلى في غير المأكول جاهلا او ناسيا فالاقوى صحة صلاته الا ان يكون من الذهب او الحرير الخالص فلا يجوز ... الصلاة ايضا ولا فرق بين ان يكون خالصا او مموها بل الاقوى اجتناب الملمع والمذهب بالنسبة على الاحوط ... ايضا اذا صدق عليه انه ذهب
ولا فرق بين ما تتم فيه الصلاة وبين ما لا تتم كالقلنسوة والزر ويكره بما لم يعلم انه من المحرم منه مكفوفا كان او لا كما ان الاقوى انه لا بأس بالمحرم
الاقوى انه لا بأس بالصلاة فيما جعل زينة فيه من السلاح كالسيف والخنجر ونحوهما وان علق عليهما آلات اللهو لكن الاحوط اجتنابه واما الثوب
فلا اشكال في جواز لبسه في الصلاة وغيرها مسئلة تحرم الصلاة في الذهب حتى ... وما لا تتم فيه وما لا تحله الحياة من الحيوان ... وكذا يحرم
كونه ذهبا في الصلاة وغيرها مسئلة اذا صلى في الذهب جاهلا او ناسيا فالظاهر صحة صلاته ... مسئلة اذا كان في ثوبه خيط من ذهب
او لا يصدق عليه الآنية ولا بأس بالاستصباح به ايضا في الصلاة اذا كان في جيبه حيث انه يعد ... نعم اذا كان في جيبه ما تتم فيه الصلاة فيه
الذهب وعلق عليه مع رقبته او وضعه في جيبه لكن علق رأس الزجير بحيث لا يرى ... ذهب والظاهر صحة الصلاة فيه في
مسئلة لا فرق في حرمة لبس الذهب بين ان يكون ظاهرا مرئيا او لم يكن ظاهرا مسئلة لا بأس بالافتراش بما الذهب ويشكل التدثر به

مسئلة اذا كان المكان مباحا وكان عليه سقف مغصوب فان كان التصرف في ذلك المكان لعدم التصرف في السقف بطلت الصلاة فيه والا فلو صلى في قبة سقف او تحت سقف
مغصوب وكان بحيث لا يمكنه الصلاة فيها ان لم يكن سقف او جدار او كان عمدا وحرجا كما في سدة الحرار وسدة البرد بطلت الصلاة وان بعد التصرف فيه فلا
وما ذكرنا ظهر حال الصلاة تحت الخيمة المغصوبة فانه تبطل اذا عد تصرفا في الخيمة بل تبطل على هذا اذا كانت الطنب او مسمارا غصبا كما هو الغالب بعد التصرف فيها والا فلا مسئلة تبطل الصلاة مع الاستقرار في الارض المغصوبة بل وكذا اذا كان رطبها او يبوستها غصبا بل ولو كان العشب المغصوب نابتا
مسئلة قد يبطل الصلاة على الارض التي تحتها التراب المغصوب ولو بقصد عشرين ذراعا وعدم بطلانها اذا كان شيء اخر مباحا فوقها فيها والفرق
بين الصورتين مشكل وكذا الحكم بالبطلان لعدم صدق التصرف في ذلك التراب او الشيء المدفون ثم لو توقف الاستقرار والوقوف في ذلك
المكان على ذلك التراب او غيره لصدق التصرف ويوجب البطلان مسئلة اذا صلى في سفينة مغصوبة بطلت وقد يقع بالبطلان اذا كان لوح
منها غصبا وهو متصل بالطلاقة بل يحتمل البطلان بما اذا توقف الانتفاع بالسفينة على ذلك اللوح مسئلة رجا يقع ببطلان الصلاة على دابة خيط
جرحها بخيط مغصوب وهذا ايضا مشكل لان الخيط قد تالف وتشغل ذمة الغاصب بالعوض الا اذا امكن رد الخيط الى مالكه مع بقاء ماليته
مسئلة المحبوس في المكان المغصوب يصلي فيه غالبا مع الركوع والسجود اذا لم يستلزم تصرفا زائدا على الكون فيه على الوجه المتعارف كما هو الغالب واما اذا استلزم
تصرفا زائدا فيترك ذلك المزاحم ويصلي بما امكن من غير استقرار واما المضطر الى الصلاة في المكان المغصوب فلا اشكال في صحة صلاته مسئلة اذا اعتقد الفضولية
وصلى فتبين الخلاف فان لم يجعل منه نية القربة بطلت والا صحت كتطهر واما اذا اعتقد الاباحة فتبين الغصبية فهو اشكال من غير اشكال
مسئلة الاقوى صحة صلاة الجاهل بالحكم الشرعي وهو الحرمة وان كان الاحوط البطلان خصوصا في الجاهل المقصر مسئلة الارض المغصوبة المجهول المالك
لا يجوز التصرف فيها ولو بالصلاة ويرجع امرها الى الحاكم الشرعي وكذا اذا غصبت الاواني ونحوها من الاجر ونحوه وعمر بها دارا او غيرها ثم جهل المالك فانه لا يجوز التصرف
ويجب الرجوع الى الحاكم الشرعي مسئلة الدار المشتركة لا يجوز لاحد من الشركاء التصرف فيها الا باذن الباقين مسئلة اذا اشترى دارا من المال الغير المزكى او العين
الخمس او يكون بالنسبة الى مقدار الزكاة او الخمس فضولي فان امضاه الحاكم ولاية على الطائفتين من الفقراء وربما يكون لهم فيجب عليه ان يشتري بمقدار
هذا المقدار من الثمن واذا لم يمض بطل وتكون باقية على ملك المالك الاول مسئلة من مات وعليه من حقوق الناس كالمظالم او الزكاة او الخمس لا يجوز لورثته
التصرف في تركته ولو بالصلاة في داره قبل اداء ما عليه من الحقوق مسئلة اذا مات وعليه دين مستغرق للتركة لا يجوز للورثة ولا لغيرهم التصرف في تركته
قبل اداء الدين بل وكذا في الزيادة الغير المستغرقة الا اذا علم رضاء الدائن بان كان الدين قليلا والتركة كثيرة والورثة باذلين على اداء الدين غير محتاجين
الى الدين كما هو الغالب ولا فرق في ذلك بين الورثة وغيرهم وكذا اذا لم يكن عليه دين ولكن كان بعض الورثة قصرا او غائبا او نحو ذلك
مسئلة لا يجوز التصرف حتى الصلاة في ملك الغير الا باذنه الصريح او الشمول او السكوت اذا علم الاول والا فالاول كان يقول اذنت لك بالتصرف في داري هذه بالصلاة
فقط او بالصلاة وغيرها والظاهر عدم اشتراط حصول العلم برضاه بل يكفي الظن الحاصل بالقول المزبور لان ظواهر الالفاظ معتبرة عند العقلاء ولو شك
كان باذنا في التصرف بالجلوس والقعود والنوم والاكل في داله ففي الصلاة بالاولى يكون راضيا وهذا ايضا يكفي فيه الظن على الظاهر لانه
مستند الى ظاهر اللفظ اذا استفيد منه عرفا والا فلا بد من العلم بالرضا بل الاحوط اعتبار العلم مطلقا والثالث كان يكون هناك قرائن
وشواهد تدل على رضاه كما نضايف الملوكة المفتوحة الابواب والحجابات والخانات ونحو ذلك ولا بد في هذا القسم من حصول
القطع بالرضا لعدم اعتماد الاذن في هذا القسم الى اللفظ ولا دليل على حجية الظن الغير الحاصل منه مسئلة يجوز الصلاة في الارض المتسعة
جدا عرفا بحيث يتعذر او يتعسر على المالك منعه عن الصلاة فيها وان لم يكن اذن من المالك بل وان كان منهم الصغار والمجانين بل الاقوى ذلك وان
علم كراهة المالك وان كان الاحوط التجنب حينئذ مع الامكان مسئلة يجوز الصلاة في بيوت من تضمنت الآية جواز الاكل فيها باذن مع
عدم العلم بالكراهة كالاب والام والاخ والاخت والعم والخال والعمة والخالة وكسكنى من اعطى مفتاح بيته الى شخص والصديق وان مع العلم بالكراهة
فلا يجوز بل يشكل ايضا مسئلة يجب على الغاصب الخروج من المكان المغصوب وان اشتغل بالصلاة في سعة الوقت يجب قطعها وان كان
في ضيق الوقت يجب الاشتغال بها حال الخروج مع الايماء للركوع والسجود ولكن يجب عليه قضاؤها ايضا اذا لم يمكن الخروج عن قريب ونوم بل الاحوط
القضاء وان كان عن عذر وبقصد التفريغ للمالك مسئلة اذا دخل في المكان المغصوب جاهلا او ناسيا او بتخيل الاذن ثم التفت

مسئلة اللاحوط بل الاقوى جواز الصلوة عريانا مع الامكان عند ساتر وجعل وجهه في آخر الوقت مسئلة اذا كان عنده ثوبان يعلم
ان احدهما حرير او ذهب او مغصوب والآخر مما يصح فيه الصلوة لا يجوز الصلوة في واحد منهما بل يصلي عاريا وان علم ان احدهما
المباح اخس والآخر من المأكول او الطاهر صلى صلوتين واذا ضاق الوقت ولم يمكن الا مقدار صلوة يخير بينهما
بالخس وصلى صلوة واحدة يصلي عاريا في الصورة الاولى ويخير بينهما في الثانية مسئلة المصلي مستلقيا او مضطجعا لا بأس بكون فرجه
او لحافه نجسا او حريرا او من غير المأكول اذا كان ساترا غير بهما وان كان ساترا بهما او باللحاف فقط فالاحوط كونهما ما تصح فيه الصلوة
مسئلة اذا لبس ثوبا طويلا طرفه الواقع على الارض الغير المتحرك بحركات المصلي اجنبي او حريرا او مغصوبا او مما لا يؤكل فالظاهر عدم صحة
الصلوة وان لم يصدق انه لابس ثوبا كذا فيما لو كان بحيث لا يصدق لبس بريق لبس هذا الطرف منه كما اذا كان طوله
عشرين ذراعا ولبس بمقدار ذراعين او ثلثة منه وكان الطرف الآخر مما لا يجوز الصلوة فيه فلا بأس بلبسه والصلوة فيما طرفه
الاقوى جواز الصلوة في بيت ظهر القدر والمعلى اذا كان كالجوب ونحوه وفضل فيه كره من الدسم ما تصح الصلوة وهي امور احدها الثوب الاسود عدا الخف والعمامة والكيس
ومنه العباء والمشيع منه اشد كراهة وكذا المصبوغ بالزعفران او المعصفر بل الاحوط بالمصبوغ الثاني الثالث الصلوة في ثوب واحد ولو لم يكن رقيقا كما انه يكره للنساء الصلوة في ثوب واحد وان لم يكن رقيقا الرابع الاتزار فوق القميص ان يشد الشيء ويتأكد كراهته للامام
هو ادخال الثوب تحت اليد اليمنى والقائه على المنكب الايسر او الايمن اذا وضع العمامة المجردة عن الحنك على الرأس وكيفية حصول هذا
الشد ولا يجب الذقن ولا يعتبر ادارته تحت الذقن وغرزه في الطرف الآخر وان كان احوط بل يكفي مجرد وضعها على الرأس ويجعل الرداء عليها كيفما اتفق مع
احاطة وادارة طرفه تحت البطن والقائه على الكتف الثامن التعمم للرجل التارك من غير تقية والاحوط التعمم للمرأة ايضا اذا لم يمنع من القراءة الحادي عشر الخاتم الذي عليه صورة الثاني عشر استصحاب احد عشر الثالث عشر لبس الفضة
المشدود بالزرور الكثيرة او بالخلال الرابع عشر لبس الاحمر والاسود المختصين بلبس الشهرة اذا لم يصل في احدهما او كفى احدهما مع
لا يتخذ من الحرير المحض ثوبا ولا عمامة ولا خمارا وكذا الملحم بالابريسم الخالص ثوب ذو تسديد التاسع عشر الثوب المميز بالابريسم العشرون كراهة الكفن واحدا واحدا
الحمار والاحوط اجتنابه الثوب الذي في اعلاه شيء من الابريسم الثاني والعشرون ما يستر ظهر القدم من غير ما يستر الرابع الثوب المزين بالذهب
الصيقل اللاصق بالبدن الرابع والعشرون الصلوة مع الالتفات قبل ان يفعل الخامس والعشرون الصلوة في الثوب المتنجس
الثوب اذا لم يصح الجزء الثاني والثلاثون الصلوة فيما مع نجاسته عالما عامدا كالخاتم والسكة والقلنسوة ونحو الثالث والثلاثون الصلوة في ثوب
وبر الارانب او جلده مع اعمال الصوف الوبر به فصل فيما يستحب في اللباس وهو ايضا امور احدها العمامة مع الحنك الثاني الرداء للامام بل يكره تركه
الثالث تعدد الثياب بل يكره في الثوب الواحد للمرأة الرابع لبس السراويل ان امكن لبس من لفقه او الكتان ان كان ابيض الخامس
لبس الخاتم من العقيق الثامن لبس النعل الا مع التعذر السادس ستر القدمين للمرأة العاشر ستر المرأة جميع بدنها الا ما عينه
لبس المظلة قلادتها فصل في مكان المصلي والمراد به ما استقر عليه ولو بوسايط وما شغل من الفضاء في قيامه وقعوده وركوعه وسجوده ونحوها ويشترط
فيه امور احدها ان يكون المكان المغصوب بالمال سواء تعلق الغصب بعينه او بمنافعه كما اذا كان مستأجرا وصلى فيه شخص غير
المستأجر وان كان ماذونا من قبل المالك او تعلق بحق متعلق به كحق الرهن وحق عزاء الميت وحق الميت اذا اوصى بثلثه ولم يفرز بعد
ولم يخرج منه وحق السبق كمن سبق الى مكان من المسجد او غيره فغصب منه غاصب على الاقوى ونحو ذلك وانما تبطل الصلوة اذا كان عالما
عامدا واما اذا كان غافلا او جاهلا او ناسيا فلا تبطل نعم لا يعتبر العلم بالغصب فلو كان جاهلا بالفساد مع علمه بالحرمة والغصبية كفى في
البطلان والفرق بين الغافلة والفريضة في ذلك على الاصح مسئلة اذا كان المكان مباحا ولكن فرش عليه فرش مغصوب فصلى على ذلك الفرش
بطلت صلوته وكذا العكس مسئلة اذا صلى على سقف مباح وكان ما تحته من الارض مغصوبا فان كان السقف معتمدا على ملك الارض بطلت الصلوة
عليه والا فلا واما اذا كان الفضاء الواقع فيه السقف مغصوبا او كان الفضاء الذي يقع فيه بدن المصلي مغصوبا مع كون السقف مباحا في الصورتين

بطلت صح مسئلة

مسئلة لا فرق في الحكم المذكور كراهة او حرمة بين المحارم وغيرهم والزوج والزوجة وغيرهما وكونهما بالغين او غير بالغين او مختلفين بناء على حرمة عبادات الصبي والصبية مسئلة الظاهر عدم الفرق ايضا بين الفاعلة والمرئية مسئلة الحكم المذكور مختص بحال الاختيار فلا ضيق ولا اضطرار للمانع ولا كراهة نعم اذا كان الوقت واسعا فيتاخر فيؤخر احدهما صلوته والاولى تاخير المراة صلوتها مسئلة اذا كان الرجال يصلون وبحذائه او قدامه امراة من غير ان تكون معدودة بالصف لا كراهة ولا اشكال وكذا العكس لا احتياط او الكراهة مختص بحال تصورا التفات لها بالصلاة مسئلة الاحوط ترك الصلاة على سطح الكعبة وفي جوازها اختيارا والباس بالنافلة بل يستحب ان يصلي قبال كل ركن ركعتين وكذا الباس بالفريضة في حال الضرورة واذا صلى على سطحها فالاولى ان يكون قبالة في جميع حالاته شئ من اجزائها ويصلي قائما والقول بانه يصلي مستلقيا متوجها الى بيت المعمور او يصلي مضطجعا ضعيف مسئلة الجبهة من مكان المصلي يشترط فيه مضافا الى الطهارة ان يكون من الارض او ما انبتته غير المأكول والملبوس فلا يجوز على الفرش المصنوعة مما خرج عن اسم الارض كالمعادن كالنورة والكحل والفيروزج والعقيق والزفت ونحوها وكذا ما خرج عن اسم النبات كالرماد والفحم ونحوهما والمأكول والملبوس كالحبوب والقطن والكتان ونحوها مسئلة لا يجوز السجود في حال الاختيار على الخزف والاجر والنورة والجص المطبوخين وقشر البطيخ لا باس به مسئلة لا يجوز السجود على البلور والزجاجة مسئلة يجوز على الطين الارمني والمختوم مسئلة السجدة على العقيق والفيروزة مشكل نعم لا باس بالسجود على عنبر الثعلب والجبن وجلد السوس وجلد الهرة بالاشكال بل المنع لا يخلو من قوة نعم لا باس بما لا يؤكل منها اذا كان اكلها مثلين في جواز السجود على الارض مسئلة لا باس بالسجود على ما كولات الحيوانات كالبيض والجلد عند المخمصة او مثلها ولو في حال الاختيار على الاحوط ولو في حال الاضطرار لا يجوز مسئلة لا باس بالسجود على ما كولات الحيوانات كالبيض والجلد عند المخمصة او مثلها ولو في حال الاختيار على الاحوط ولو في حال الاضطرار لا يجوز مسئلة لا باس بالسجود على الفحم والرماد والنخالة والقشور والتبن والعلف مسئلة لا يجوز السجود على ما ورق الاشجار والبقول والاثمار مسئلة لا يجوز على الخبز واللوز نعم يجوز على قشرهما بعد الانفصال وكذا على القشر والبندق والفستق مسئلة يجوز على قشرة الحنطة والشعير وقشر الارز مسئلة لا باس بالسجود على نوى التمر وكذا على ورق الاشجار وقشورها وكذا على قشر القثاء مسئلة لا باس بالسجود على ورق العنب بعد اليبس وقبله مشكل مسئلة الذر لو كل في بعض الاوقات دون بعض لا يجوز السجود عليه مطلقا وكذا اذا كان مأكولا في بعض البلدان دون بعض مسئلة يجوز السجود على الذرة على اشكال مسئلة لا يجوز السجود على الثمار الغير المأكولة كالحنطة ونحوه مسئلة لا باس بالسجود على التبن قبل ان يكون مأكولا مسئلة يجوز السجود على الثمار الغير المأكولة كالحنطة ونحوه مسئلة لا يجوز على النبات الذي نبت على وجه الماء مسئلة يجوز السجود على القنب والنعل المتخذ من الخشب مما ليس من الملابس المتعارفة وان كان للبخ عن اشكال ولكذا الثوب المتخذ من الخوص مسئلة الاحوط ترك السجود على القنب مسئلة لا يجوز السجود على القطن لكن يجوز على خشبه وورقه مسئلة لا باس بالسجود على قراب السيف ونحوه مما لا يعد من الملابس لعدم كونها من الملابس المتعارفة مسئلة يجوز السجود على قشر البطيخ والرقي والرمان بعد الجفاف على اشكال ولا يجوز على قشر الخيار والتفاح ونحوها مسئلة يجوز السجود على القرطاس وان كان متخذا من القطن او الكتان وكان فيه شئ من المواد سواء كان ابيض او مصبوغا بلون احمر او اصفر او ازرق او مكتوبا عليه ان لم يكن مما حرم مما لا يجوز السجود عليه كالمداد المتخذ من الدخان ونحوه وكذا الباس بالسجود على المراوح المصبوغة من غير حرام مسئلة اذا لم يكن عنده ما يصح السجود عليه من الارض او نباتها او القرطاس او كان ولم يتمكن من السجود عليه لحر او برد او تقية او غيرها سجد على ثوبه القطن او الكتان وان لم يكن سجد على المعادن او ظهر كفه والاحوط تقديم الاول مسئلة يشترط ان يكون ما يسجد عليه مما يمكن تكين الجبهة عليه فلا يصح على الوحل ونظيره او التراب الذي لا يتمكن الجبهة عليه ومع امكان التمكين لا باس بالسجود على الطين وان يلتصق بجبهته بحيث ازالته للسجدة الثانية وكذا اذا سجد على التراب والتصق بجبهته بحيث ازالته لها ولم يجد الا الطين الذي لا يمكن الاعتماد عليه سجد عليه ومضى في صلاته بالوضع من غير اعتماد مسئلة اذا كان في ارض ذات طين كثيف يتلطخ به بدنه وثيابه في حال الجلوس للسجود والتشهد جاز له الصلاة جالسا للسجود والاحوط ان يلبس [illegible] وان تلطخ يديه وثيابه ومع الحرج الفي اذا تحمل صحت صلوته

مسئلة يسجد على الارض افضل من النبات والقرطاس ولا يجوز على الثياب افضل من الحجر وافضل من الجميع التربة الحسينية فانها تخرق الحجب السبع وتنور الى الارضين السبع مسئلة اذا اشتغل بالصلوة في اثنائها فقد ما يصح السجود عليه قطعها في سعة الوقت وفي الضيق صلى يسجد على ثوبه او المعاون او ظهر الكف على الترتيب مسئلة اذا صح سجوده لكن يجوز باعتقاد انه حائز فان كان بعد رفع الرأس مضى ولا شئ عليه وان كان قبل جر جبهته ان امكن والا قطع الصلوة في السعة وفي الضيق اتم بما تقدم ان امكن والا اتم بالتيمم به فصل في الاماكن المكروهة وهي مواضع احد عشر الحمام وان كان نظيفا حتى المسلخ منه عند بعضهم ولا بأس بالصلوة على حصيره الثاني المزبلة الثالث المكان المتخذ للكنيف ولو سطحا تحت ذلك الرابع المكان الذي يذبح فيه الحيوانات او يخزن فيه الكنيف الذي يتغير منه الريح الطبع السادس بيت الخمر السابع المطبخ وبيت النار الثامن دور المجوس الا اذا زرتهم صلى فيها بعد اجفاف التاسع الارض السبخة العاشر كل ارض نزل فيها عذاب الحادي عشر اعطان الابل وان كنت ورشت الثاني عشر مرابط الخيل والبغال والحمير والغنم والبقر ومرابض الغنم الثالث عشر بيوت الحمام الرابع عشر قرى النمل وواد ديتها وان لم يكن فيها نمل ظاهر حال الصلوة الخامس عشر مجاري المياه وان لم يتوقع جريانها فيها فعلم لا بأس بالصلوة على ساباط تحتها نهر او ساقية ولا في محل الماء الواقف السادس عشر الطرق وان كانت في البلد والم تضر بالمارة والا حرمت وبطلت السابع عشر في مكان يكون مقابله نار مضرمة او سراج الثامن عشر في مكان يكون مقابله تمثال ذي الروح من غير فرق بين المجسم وغيره ولو كان ناقصا بحيث لا يخرجه عن صدق الصورة والتمثال وتزول الكراهة بالتغطية التاسع عشر بيت فيه تمثال وان لم يكن مقابلا العشرون في مكان قبلته حائط يتزين بالوعة يمال فيها الكنيف ويرتفع بسترة وكذا اذا كان قدامه عذق الحادي والعشرون اذا كان قدام مصحف او كتاب مفتوح او نقش شاغل بل كل شئ شغل الثاني والعشرون اذا كان قدامه نار او سراج الثالث والعشرون اذا كان مقابله باب مفتوح الرابع والعشرون المقابر الخامس والعشرون في القراب وحش والعشرون اذا كان القبر في قبلته وترتفع بالى مثل الرابع والعشرون بين القبرين من غير حائل ويكفي حائل واحد من احد الجانبين واذا كان بين قبور اربعة يكفي حائل واحد بما في جهة اليمين او اليسار والاخر في جهة الخلف الى الامام وترتفع ايضا بعد عشرة اذرع من كل جهة فيها القبر الثامن والعشرون بيت فيه كلب غير كلب الصيد التاسع والعشرون بيت فيه جنب الثلثون اذا كان قدامه حديد من السكة او غيرها الواحد الفتيلة اذا كان قدامه ورد عند بعضهم الثاني والثلثون اذا كان قدام بيدر حنطة او شعير مسئلة لا بأس بالصلوة في البيع والكنايس وان لم ترش وان كان من غير اذن من اهلها ~~فانه لا يجوز الصلوة فيها من غير اذن~~ مسئلة لا بأس بالصلوة خلف متبوع الائمة عليهم السلام والاعلم يمينه وشماله وان كان الاولى الصلوة عند جهة الراس على وجه اللباس والامام مسئلة يستحب ان يجعل المصلي بين يديه سترة اذا لم يكن قدامه حائط او صف ~~ليكون حائلا~~ للصلوة بينه وبين ما يمر بين يديه اذا كان في معرض المرور وان لم يكن علم بعدم المرور فعلل وكذا اذا كان هناك شخص حاضر ويكفي فيها عود او حبل او كومة تراب بل يكفي الخط ولا يشترط فيها الحيلة والطهارة وهي نوع تعظيم وتوقير للصلوة وانما تزاد الى الانقطاع عن الخلق والتوجه الى الخالق مسئلة يكره الصلوة في الساحة وفضاء مسجد الحرام فالصلوة فيه تعدل الف صلوة ثم مسجد النبي صلى والصلوة فيه تعدل عشرة الاف ومسجد الكوفة وفيه تعدل الف صلوة وكذا المسجد الاقصى وفيه تعدل الف صلوة ايضا ثم مسجد الجامع وفيه تعدل ماة ومسجد القبيلة وفيه تعدل خمسا وعشرين ومسجد السوق وفيه تعدل اثنى عشر ويستحب ان يجعل في دبر مسجد الرحبة معد الصلوة فيه وان كان للكبرى عليه احكام المسجد والافضل للانسان الصلوة في بيوتهن وافضل البيوت بيت التنزع اربعة ابيات في البيت مسئلة يستحب الصلوة في مشاهد الائمة وهي البيوت التي امر الله تعالى ان ترفع ويذكر فيها اسمه على ما ذكر من انها حد مقدور في اكثرها الصلوة عند علي بمائة الف صلوة وكذا يستحب في روضات الانبياء ومقام الاولياء والصلحاء والعلماء والعباد والاحياء منهم ايضا مسئلة يستحب تعزيق الصلوة في اماكن متعددة لتشهد له يوم القيمة فيخير مسئلة الراوي اذا عدهم يصلي الجمعة نوافله في موضع او يفرقها قال لا بل يجمعها وهنا فانها تشهد له يوم القيمة وعند عدم صلوات الجماعة في بقاع مختلفة فان كل بقعة تشهد للمصلي عليها يوم القيمة مسئلة يكره غبار المسجد ان يصلي في غير علة كالمطر قال البعض لا صلوة غبار المسجد الا في مسجد ويستحب تركه مطلقا من لا يحضر المسجد وتركه من رئته وشاربه ومناكحته ومواريثه مسئلة يستحب الصلوة في المسجد الذي لا يصلي فيه ويكره تعطيله نعم اذا عدهم ثلثة يكون الى اربعين وجد مسجد خراب لا يصلي فيه اهل وعالم بين جهال ومصحف معلق قد وقع عليه الغبار لا يقرأ فيه مسئلة يستحب كرة الترداد الى المساجد عن البعض من مشى الى مسجد من مساجد الله فله بكل خطوة خطاء حتى يرجع الى منزله عشر حسنات ومحى عنه عشر سيئات ورفع له عشر درجات فتفكر في احكام هذا الخبر

تعلق

٥٢

فصل يشترط في الاذان والاقامة امور الاول النية ابتداء واستدامة على نحو سائر العبادات فلو اذن او اقام لا بقصد القربة لم يصح وكذا لو تركها في الاثناء نعم لو رجع اليها واعادها اتى به من الفصول للمع القربة معها صح ولا يجب الاستيناف هذا في اذان الصلاة واما اذان الاعلام فلا يعتبر فيه القربة كما مر ولا يعتبر ايضا تعيين الصلوة التي يأتي بها لها مع الاشتراك فلو لم يعين لم يكف كما انه لو قصد بها صلاة لا يكفي للاخرى بل يعتبر الاعادة او الاستيناف الثاني العقل والايمان والبلوغ فلا يؤثر عدم اعتباره خصوصا في الاذان وحضورا في الاعلام فيجزي اذان المميز واقامته اذا سمعه او حكاه او فيما يأتي بها للجماعة واما اجزائهما لنفسه فلا اشكال فيه واما الذكورية فتعتبر في اذان الاعلام وفي الاذان للجماعة الرجال ويجزيان لجماعة النساء والمخارم على اشكال في الاخير والاحوط عدم الاعتداد بهما نعم الظاهر اجزاء سماع اذانهن بشرط عدم الحركة بها وكذا اذان من الثالث الترتيب بينها بتقديم الاذان على الاقامة وكذا بين فصولها فلو قدم الاقامة عمدا او جهلا او سهوا اعاد بعد الاذان وكذا لو قدم فصلا من خلاف الترتيب فيما بين فصولها فانه يرجع الى الموضع المخالفة ويأتي على الترتيب الى الاخر واذا حصل الفصل الطويل المخل بالموالاة ليس من الاول من غير فرق ايضا بين العمد وغيره الرابع الموالاة بين الفصول من كل منها على وجه يكون صدورها محفوظة بحسب العرف بحيث لا يعد الاتيان بالبعض من الاول وكذا بين الاذان والاقامة وبينها وبين الصلاة فالفصل الطويل المخل بحسب العرف بينها او بينها وبين الصلاة مبطل الخامس الاتيان بها على الوجه الصحيح بالعربية فلا يجزي ترجمتها ولا مع تبديل حرف بحرف آخر دخل بمعناه نعم لا بأس بالتطريب والترجيع في الاذان والاقامة على الاحوط الا في الاذان للاعلام على الاقوى وان كان الاحوط اعادته بعده السابع الطهارة من الحدث في الاقامة على الاحوط بل لا يخلو عن قوة بخلاف الاذان مسئلة اذا شك في الاتيان بالاذان بعد الدخول في الاقامة لم يعتن به وكذا لو شك في فصل من احد بعد الدخول في الفصل اللاحق ولو شك قبل التجاوز اتى به ما لم يشك فيه فصل يستحب فيها امور الاول الاستقبال الثاني القيام الثالث الطهارة الرابع عدم التكلم في اثنائها بل يكره بعد قامت الصلوة للمقيم بل لغيره ايضا في صلاة الجماعة الا في تقديم امام بل مطلق ما يتعلق بالصلاة كتسوية صف ونحوه بل يستحب له اعادتها الخامس الاستقرار في الاقامة بأن يكون على الارض او ما في حكمها في الاذان والاحدر في الاقامة على وجه لا ينافي قاعدة الوقف بالابدال الاوضاح بالالف والهاء من لفظ الجلالة في آخر كل فصل فصل وهو الذي وضع اللحن في الاذان التاسع مد الصوت في الاذان ورفعه ويستحب الرفع في الاقامة ايضا دون الاذان العاشر الفصل بين الاذان والاقامة بصلاة ركعتين او خطوة او قعدة او سجدة او ذكر او دعاء او سكوت او تكلم لكن في غير الغداة بل لا يبعد كراهية فيها بل في سائر الصلوات مسئلة لو اختار ركعتين يستحب ان يقول في سجوده رب سجدت لك خاضعا خاشعا او يقول لا اله الا انت سجدت لك خاضعا خاشعا ونحو ذلك ولو اختار القعدة يستحب ان يقول اللهم اجعلني بارا ورزقي دارا وعملي سارا واجعلني عندك قرارا ومستقرا ولو اختار الخطوة ان يقول بالله استفتح وبمحمد صلى الله عليه وآله استنجح واتوجه اللهم صل على محمد وآل محمد واجعلني بهم وجيها في الدنيا والآخرة ومن المقربين مسئلة يستحب لمن سمع المؤذن يقول اشهد ان لا اله الا الله واشهد ان محمدا رسول الله وانا اشهد ان لا اله الا انت وان محمدا رسول الله رضيت بالله ربا وبمحمد نبيا وبالاسلام دينا وبالقرآن كتابا وبعلي وصيا وبمن هو امام من الائمة امام وبالحسن والحسين وعلي ومحمد وجعفر وموسى وعلي ومحمد وعلي والحسن والحجة صلوات الله عليهم اجمعين بهم امام وبهم من الفائزين توال ومن اعدائهم متبرء مسئلة يستحب في المنصب للاذان ان يكون عدلا رفيع الصوت مصيبا بصيرا بمعرفة الاوقات وان يكون في مكان عال كمنارة او غيرها مسئلة من ترك الاذان او الاقامة او بعضا منهما عمدا حتى خرج للصلاة لم يجز له قطعها لتداركهما نعم اذا كان على وضوء جاز له القطع ما لم يركع منفردا كان او غيره حال الذكر لا اذا اعترض عليه الترك زمانا معتدا به ثم اراد الرجوع بل وكذا لو بقي على الترديد كذلك وكذا لا يرجع لو شك بعد ما ركع في بعض فصولها بل او شرائطها مع الاحوط مسئلة يجوز للمصلي بعد الاكتفاء باحدهما لكن لو بنى على ترك الاذان فقام ثم بدا له فعله اعاد بعده مسئلة لو نام في خلال احدهما او جن او اغمي عليه او سكر او ارتد عن ملة ثم افاق وتاب جاز له البناء ما لم تفت الموالاة مراعيا لشرطية الطهارة في الاقامة وكذا لو ارتد عن ملة ثم تاب مسئلة لو اذن منفردا واقام ثم بدا له الامامة يستحب له اعادتهما مسئلة لو احدث اثناء الاقامة اعاد بعد الطهارة بعد سلام الاذان نعم يستحب ايضا الاعادة بعد الاحوط مسئلة لا يجوز اخذ الاجرة على اذان الصلوة ولو قصد اتى به بقصد ما يبطل والاذان الاعلام فيجوز اخذ الاجرة عليه لكن مكروه نعم لا بأس بالارتزاق الموجود من بيت المال مسئلة قد بين ان اللحن في اذان الاعلام لا يضر وهو ثم

وفصول الاذان ثمانية عشر الله اكبر اربع مرات واشهد ان لا اله الا الله واشهد ان محمدا رسول الله مرتين حي على الصلوة حي على الفلاح مرتين قد قامت الصلوة قد قامت الصلوة مرتين الله اكبر الله اكبر لا اله الا الله مرة واحدة وفصول الاقامة سبعة عشر الله اكبر اربع مرات واشهد ان لا اله الا الله واشهد ان محمدا رسول الله مرتين حي على الصلوة حي على الفلاح مرتين قد قامت الصلوة قد قامت الصلوة مرتين الله اكبر الله اكبر لا اله الا الله مرة واحدة ويستحب الصلوة على محمد وآله عند ذكر اسمه واما الشهادة للعلم بالولاية ودائرة المؤمنين عليه جزء منها والباس بالتكبير في على الصلوة اربعا في الفلاح للمبالغة في حثهم الناس ولكن الزايد ليس جزءا من الاذان ويكره للمراة الاجتزاء عن الاذان بالتكبير والشهادتين بل بالشهادتين وعن الاقامة بالتكبير والشهادة ان لا اله الا الله وان محمدا عبده ورسوله ويكره لمسافر ومستعجل الاتيان بواحد من كل فصل منهما كما يجوز ترك الاذان والاكتفاء بالاقامة بل الاكتفاء بالاذان فقط ويكره الترجيع وتكرار الشهادتين وتثنية الجهر بعد توقيها سرا او جهرا بل لا يبعد كراهة مطلق تكرار واحد من الفصول الا للاعلام مسئلة يسقط الاذان في موارد احدها اذان عصر يوم الجمعة اذا جمعت مع الجمعة او الظهر واما مع التفريق فلا يسقط الثاني اذان عصر يوم عرفة اذا جمعت مع الظهر مع التفريق الثالث اذان العشاء في ليلة المزدلفة مع الجمع ايضا مع التفريق الرابع العصر والعشاء المستحاضة التي تجمعهما مع الظهرين الخامس المسلوس والمبطون في بعض الاحوال التي يجمع بين الصلاتين وتحقيق التفريق بطول الزمان بين الصلوتين بحيث لا يجد قرائة اربع تسبيحات الزهراء او البعير بحسب الفصل المتعارف بين الناس لا يكفي مجرد فعل النافلة مع عدم طول الفصل والاقوى ان يسقط في الموارد المذكورة رخصة لا عزيمة وان كان الاحوط الاتيان في الثلثة الاول لا يتاكد الاذان لمن اراد اتيان فوائت في ورد واحد لما عدا الصلوة الاولى فلهم ان يؤذن للاولى منها ويات بالباقي بالاقامة وحدها ولكل صلوة مسئلة يسقط الاذان والاقامة في موارد احدها الحاضر في الجماعة التي اذنوا لها واقاموا ان لم يسمعها ولم يكن حاضرا حينها وكان بحيث لو حضر قبل مشروعية الاتيان بها في هذه الصورة لاتى عن اشكال الثاني الحاضر في المسجد للصلوة منفردا او جماعة وقد اقيمت الجماعة وفرغوا من الصلوة او هم مشتغلون ولم يدخل معهم او بعد فراغهم مع عدم تفرق الصفوف فانها يسقطان لكن مع وجه الرخصة لا العزيمة على الاقوى سواء صلى جماعة او منفردا ويشترط في السقوط امور احدها كون صلوة الجماعة كلها اداء فلو اتى ببعضها قضاء او كلها قضاء ثبت عن النفس او عن الغير على وجه التبرع او الاجارة لا يجزي الحكم الثاني اشتراكهما في الوقت فلو كانت في بقعة عصرا وهو يريد ان يصلي المغرب لا يسقطان الثالث اتحادهما في المكان عرفا فمع كون احدهما في المسجد والاخرى على سطحه يشكل السقوط وكذا مع البعد كثيرا الرابع ان تكون الجماعة في بقعة مع الاذان والاقامة فلو كانا او كانهما في بقعة لا يسقطان عن الداخل في اثناء ان يكون صوتهم صحيحا فلو كان الامام في سقاية مع علم المامومين لا يجزي الحكم بالسقوط وكذا لو كان البطلان من جهة اخرى بان يكون في المسجد فجريان الحكم في الاماكن الاخر محل اشكال حيث كان الاقوى كون السقوط على وجه الرخصة فعلى مورد الشك في شمول الحكم لم يحرز الشرط ان يات بهما كالشك في صدق التفرق وعدمه او صدق اتحاد المكان وعدمه او كون صلوة الجماعة اداءه او لا واما اذا نوا واقاموا لصلوتهم او لنعم الشك في صحة صلوتهم حمل على الصحة الثالث من موارد سقوطهما اذا سمع الشخص اذان غيره واقامته فانه يسقط عنه سقوط على وجه الرخصة بمعنى انه يجوز له ان يكتفي بما سمع اذانا كان او اقامة او مؤذنا او مقيما او منفردا وكذا في ب مع الكون بشرط ان لا يكون ناقصا وان يسمع تمام الفصول ومع فرض النقصان يجوز له ان يتم ما نقصه القارئ ويكتفي به وكذا اذا لم يسمع التمام يجوز له ان يات بالبقية ويكتفي به لكن يشترط مراعاة الترتيب ولو سمع احدهما لم يجز للاخر والظاهر انه لو سمع الاقامة فقط فاتى بالاذان لا يكتفي بسماع الاقامة لفوات الترتيب مع سبق الاذان والاقامة الرابع اذا حكى اذان الغير واقامته فان له ان يكتفي بحكايتها مسئلة يستحب حكاية الاذان عند سماعه سواء كان اذان الاعلام او اذان الاعظم اي اذان لصلوة جماعة او فرادى مكروها كان او مستحبا نعم لا يستحب حكاية الاذان المحرم والمراد بالحكاية ان يقول مثل ما قال المؤذن عند سماع من غير فصل معتد به وكذا يستحب حكاية الاقامة ايضا لكن ينبغي اذا قال المقيم قد قامت الصلوة ان يقول هو اللهم اقمها وادمها واجعلني من خير صالحي اهلها والادون تبديل الحيعلة بالحوقلة بان يقول لا حول ولا قوة الا بالله مسئلة يجوز حكاية الاذان وهو في الصلوة لكن الاقوى ترك تبديل الحيعلة بالحوقلة مسئلة يعتبر في السقوط بالسماع عدم الفصل الطويل بينه وبين الصلوة مسئلة الظاهر عدم الفرق بين سماع الاستماع مسئلة المقدار المتيقن من الاذان الذي يتعلق به الصلوة فلو سمع الاذان الذي يؤذن في اذن المولود او عقيب السفر عند خروجه الى السفر لا يجزي به مسئلة الظاهر عدم الفرق بين اذان الرجل والمراة الا اذا كان ساعيا على الوجه المحرم او كان اذان المراة على الوجه المحرم مسئلة قد يشترط في السقوط بالسماع ان يكون ب مع من الاول قاصدا الصلوة فلو لم يكن قاصدا او قصد السماع بنى على الصلوة لم يكف في السقوط وله وجه

مسئلة لا يجب في ابتداء العمل حين النية تصور الصلوة تفصيلا بل يكفي الاجمال فمن يجب نيته المجموع من الافعال جملة او الاجزاء على وجه يرجع اليها وكذا
يجوز تقارن النية على الاجزاء على وجه لا يرجع الى قصد الجملة كان يقصد كلا منها على وجه الاستقلال من غير لحاظ الجزئية مسئلة لا ينافي نية الوجوب
اشتمال الصلوة على الاجزاء المندوبة ولا يجب ملاحظتها في ابتداء الصلوة ولا تجديد النية على وجه الندب حين الاتيان بها مسئلة الاحوط ترك
التلفظ بالنية خصوصا في صلوة الاحتياط لتشكك وان كان الاقوى الصحة معه مسئلة من لا يعرف الصلوة يجب عليه ان يأخذ من يلقنه فيما في بها
جزء فجزء ويجب عليه ان ينوي بها اولا على الاجمال مسئلة يشترط في نية الصلوة بل مطلق العبادات الخلوص عن الرياء فلو نوى بها الرياء بطلت بل
هو من المعاصي الكبيرة لانه شرك بالله تعالى ثم ان دخول الرياء في العمل على وجه احد ٤ ان يأتي بالعمل لمجرد ارائة الناس مع قدرته ان يقصد به امتثال امر الله تعالى
وهذا باطل بلا اشكال لانه فاقد لقصد القربة ايضا الثاني ان يكون داعيه وحركه على العمل القربة وامتثال امر الله والرياء معاونا وهذا ايضا باطل سواء
كانا مستقلين او كان احدهما تبعا والآخر مستقلا او كانا معا ومنضما محركا وداعيا الثالث ان يقصد ببعض الاجزاء الواجبة الرياء وهذا ايضا باطل
وان كان مما تدارك بالقيام به في اثناء الصلوة الرابع ان يكون في بعض الاعمال التي لا يرتبط بعضها ببعض او لم ينو فيها الزيادة في الاثناء كقراءة القرآن والاذان والاقامة اذا
اتى ببعض الآيات او الفصول من الاذان بقصد البطلان به فلو تدارك بالاعادة صح الرابع ان يقصد ببعض الاجزاء المستحبة الرياء كالقنوت في
الصلوة وهذا ايضا باطل على الاقوى الخامس ان يكون العمل لله لكن اتى به في مكان وقصد بإتيانه في ذلك المكان الرياء كما اذا اتى به في المسجد او
بعض المشاهد رياء وهذا ايضا باطل على الاقوى وكذا اذا كان وقوفه في الصف الاول في الجماعة او في الطرف الايمن رياء ب ويمكن ان يكون الرياء من
حيث الزمان كالصلوة في اول الوقت رياء وهذا ايضا باطل ب ع ان يكون الرياء من حيث اوصاف العمل كالاتيان بالصلوة جماعة او القراءة
بالتأني او بالخشوع او كون ذلك وهذا ايضا باطل على الاقوى الثامن ان يكون في مقدمات العمل كما اذا كان الرياء في مشيه الى المسجد الذي اتيانه في المسجد
والظاهر عدم البطلان في هذا الصورة التاسع ان يكون في بعض الاعمال المتأخرة عن الصلوة كالتفكك حال الصلوة وهذا لا يكون مبطلا الا اذا رجع
الى الرياء في الصلوة متفكك العاشر ان يكون العمل خالصا لله لكن اتى به ليراه الناس والظاهر عدم بطلانه ايضا كما ان الخطور القلبي
لا يضر خصوصا اذا كان بحيث يتأذى بهذا الخطور وكذا لا يضر الرياء المتأخر لا يوجب البطلان بان كان حين
العمل قاصدا للخلوص ثم بعد تمامه بدا له في ذكره او عمله بدليل على انه فعل كذا مسئلة العجب المتأخر لا يكون مبطلا بخلاف المقارن مسئلة غير الرياء من
الضمائم اما حرام او مباح او راجح فان كان حراما وكان منتزع العمل او مع جزء منه بطل كالرياء وان كان خارجا عن العمل لم يكن مبطلا و
ان كان مباحا او راجحا فان كان بقصد داعي القربة مستقلا فلا اشكال في الصحة وان كان تبعيا مستقلا وكان داعي القربة مستقلا وكذا اذا
كانا معا منضمين محركا وداعيا على العمل وان كانا مستقلين فالاقوى الصحة وان كان الاحوط الاعادة مسئلة اذا اتى ببعض اجزاء الصلوة بقصد
الصلوة وغيرها كان قصد به كونه تعظيم الغير او الكون في الصلوة او بدلا سلام التحية وسلام الصلوة بطل ان كان من الاجزاء الواجبة قليلا كان ام
كثيرا الا ان تداركه ام لا وكذا في الاجزاء المستحبة على الاحوط واما اذا قصد غير الصلوة محضا فقد يكون مبطلا الا اذا كان مما لا يجوز فعله في
الصلوة او كان كثيرا مسئلة اذا قصد رفع صوته بالذكر او القرآة لاعلام الغير لم يبطل الا اذا كان قصد الخصوصية تبعا وكان من الاذكار
الواجبة ولو قال الله اكبر بقصد الذكر المطلق للاعلام لغير لم يبطل مثل ما لو قصد الاذكار التي يؤتى بها لا بقصد الجزئية مسئلة وقت النية
ابتداء الصلوة وهو حال تكبيرة الاحرام وامره سهل بناء على الداعي وعلى الاخطار اللازم اتصال اخر النية المخطرة باول التكبير وهو ايضا سهل
مسئلة يجب استدامة النية الى اخر الصلوة بمعنى عدم حصول الغفلة بالمرة بحيث يزول الداعي على وجه يشمل بعضه قبيل له ما تفعل سعى
متحيرا وانما مع بقاء الداعي في خزانة الخيال فلا تضر الغفلة ولا يلزم الاستحضار الفعلي مسئلة لو نوى في اثناء الصلوة قطعها فعلا او
بعد ذلك او نوى القاطع والمنافي فعلا او بعد ذلك فان اتم مع ذلك بطل وكذا لو اتى ببعض الاجزاء بعنوان الجزئية ثم عاد الى النية الاولى
واما لو عاد الى النية الاولى بعد ان اتى ببعض لم يبطل وان كان الاحوط الاتمام والاعادة ولو نوى القطع او القاطع واتى ببعض
الاجزاء لا بعنوان الجزئية فالبطلان موقوف على كونه فعلا كثيرا فان كان قليلا لم يبطل مطلقا اذا كان ذكرا او قرآنا
ثم عاد الى النية الاولى

فصل ينبغي للمصلي بعد احراز شرائط صحة الصلوة ودفع موانعها السعي في تحصيل شرائط قبولها ودفع موانعه فان الصحة والاجزاء غير القبول
فقد يفعل العمل صحيحا ولا يعد فاعله تاركا بحيث يعفى العقاب على الترك لكن لا يكون مقبولا للمولى وعدة شرائط القبول اقبال القلب
على العمل فانه روح العمل وهو بمنزلة الجسد فان كان حاصلا في تمام جميعه فتمام مقبول والا فبمقداره مقبول ثلثه مقبول وقد يكون ربعه
فهذا وهو الاقبال ان يحضر قلبه ويفهم ما يقول ويتذكر عظمة الله تعالى وانه ليس كسائر من يخاطب ويتكلم معه بحيث يحصل في قلبه
هيبة منه وبملاحظة انه مقصر في اداء حقه يحصل له حالة حياء وحالة بين الخوف والرجاء وبملاحظة تقصيره مع ملاحظة سعة
رحمته تعالى وللاقبال وحضور القلب مراتب ودرجات واعلاها ما كان لامير المؤمنين صلوات الله عليه حيث كان يخرج السهم
من جبينه حين الصلوة ولا يحس به وينبغي لان يكون مع الخضوع والخشوع والوقار والسكينة وان يصلي صلوة مودع وان يجدد التوبة
والانابة والاستغفار وان يكون صادقا في اقواله كقوله اياك نعبد واياك نستعين وفي سائر مقالاته وان يلتفت انه لمن يناجي و
من يسئل ولمن يسئل وينبغي ايضا ان يبذل جهده في الحذر عن مكايد الشيطان وحبائله ومصائده التي نبه ادخال العجب في
نفس العابد وهو من موانع قبول العمل ومنها حبس الزكوة وسائر الحقوق الواجبة ومنها الحسد والكبر والغيبة ومنها اكل الحرام
وشرب المسكر ومنها النشوز والاباق بل تقتضي قولهم انما يتقبل الله من المتقين عدم قبول الصلوة وغيرها من كل عاص فاسق
وينبغي ايضا ان يجتنب ما يوجب قلة الثواب والاجر على الصلوة كان يقوم اليها كسلانا في سكرة النوم او الغفلة او كان لاهيا فيها
او مستعجلا او مدافعا للبول او الغائط او الريح او طامحا ببصره الى السماء بل ينبغي ان يخشع ببصره شبه المغمض للعين بل ينبغي ان يجتنب
كل ما ينافي الخشوع وكل ما ينافي الصلوة في العرف والعادة وكل ما يشعر بالتكاسل والغفلة وينبغي ايضا ان يستعمل ما يوجب زيادة
الاجر وارتفاع الدرجة كاستعمال الطيب ولبس اطف الثياب والخاتم من عقيق والتمشط والاستياك ونحو ذلك فصل واجبات
الصلوة احد عشر النية والقيام وتكبيرة الاحرام والركوع والسجود والقراءة والذكر والتشهد والسلام والترتيب والموالاة والخمسة
الاولى اركان بمعنى ان زيادتها ونقيصتها عمدا وسهوا موجب للبطلان لصلاتها لكن لا يتصور الزيادة في النية بناء على الداعي
والبقية واجبات غير ركنية فزيادتها ونقيصتها عمدا موجب للبطلان لا سهوا فصل في النية وهي القصد الى الفعل بعنوان الامتثال والقربة
ويكفي فيها الداعي القلبي ولا يعتبر فيها الاخطار بالبال ولا التلفظ بفعال الصلوة وسائر العبادات حال سائر الاعمال والافعال الاختيارية من
حيث النية نعم تزيد على سائرها باعتبار القربة فيها بان يكون الداعي والمحرك هو الامتثال والقربة ولغايات الامتثال درجات احدها وهو
اعلاها ان يقصد امتثال امر الله لانه تعالى اهل للعبادة والطاعة وهذا ما اشار اليه امير المؤمنين صلوات الله عليه بقوله الهي ما عبدتك
خوفا من نارك ولا طمعا في جنتك بل وجدتك اهلا للعبادة فعبدتك الثاني ان يقصد شكر نعمه التي لا تحصى الثالث ان يقصد به تحصيل رضاه
والفرار من سخطه الرابع ان يقصد به حصول القرب اليه الخامس ان يقصد الثواب ودفع العقاب بان يكون الداعي الى امتثال امره رجاء
ثوابه وتخليصه من النار لا واما اذا كان قصده ذلك على وجه المعاوضة من دون ان يكون برجاء اثابته تعالى فيشكل صحة وما ورد من صلوة
الاستسقاء وصلوة الحاجة فمحمول اما بما يصح اذا كان على الوجه الاول مسئلة يجب تعيين العمل اذا كان ما عليه فعلا متعددا ولكن يكفي التعيين
الاجمالي كان ينوي ما وجب عليه اداء او الاصلي او ينوي ما اشتغلت ذمته به اولا او ثانيا ولا يجب صرف احدهما مسئلة لا يجب قصد الاداء
والقضاء ولا القصر والتمام ولا الوجوب والندب بل لو قصد احد الامرين في تمام الاخر صح اذا كان على وجه الاستتباع في التطبيق كان
قصد امتثال الامر المتعلق به فعلا وتخيل انه امر ادائي فبان قضائيا او بالعكس او تخيل انه اوجب فبان ندبيا او بالعكس وكذا القصر
التمام واما اذا كان على وجه التقييد فلا يكون صحيحا كما اذا قصد امتثال الامر الادائي ليس الا او الامر الوجوبي ليس الا فبان الخلاف
فانه باطل مسئلة اذا كان في احد اماكن التخيير ينوي القصر يجوز له ان يعدل الى التمام وبالعكس بالتجاوز نحل العدول بل لو نوى احدهما واتم
على الاخر من غير التفات الى العدول فالظاهر الصحة ولا يجب التعيين حين الشروع ايضا نعم لو نوى القصر فشك بين الاثنتين والثلث بعد اكمال
السجدتين يشكل العدول الى التمام والبناء على الثلث وان كان لا يخلو من وجه بل قد يقوى بعينه والاحوط العدول والاتمام مع صلوة الاحتياط والاولى

فصل في تكبيرة الاحرام وهي اول واجبات الصلوة بناء على كون النية شرطا وبها يحرم على المصلي المنافيات وان لم يتمها جاز له قطعها وتركها عمدا وسهوا
مبطل كان زيادتها ايضا كذلك فلو كبر لقصد الافتتاح واتى بها على الوجه الصحيح ثم كبر بهذا القصد ثانيا بطلت واحتاج الى ثالثة فان ابطلها بزيادة
رابعة احتاج الى خامسة وهكذا ويستحب ان يقطع بالرابعة ولو كان في اثناء صلوة فسد وكبر لصلوة اخرى فالاحوط اتمام الاولى واعادتها
وصورتها الله اكبر من غير تغيير وللابتدي ولا يجزي مرادفها والترجمة بالعجمية او غيرها والاحوط عدم وصلها بما سبقها من الدعاء او لفظ
النية وان كان الاقوى جوازه ويحذف الهمزة من الله ح كان الاقوى جواز وصلها بما بعدها من الاستعاذة او البسملة او غيرهما ويجب
ح اعراب راء اكبر لكن الاحوط عدم الوصل ويجب اخراج حروفها من مخارجها والمدات بمقدارها بينها وبين الكلمتين مسئلة لو قال الله اكبر
لم يصح ولو قال الله اكبر من ان يوصف او من كل شئ فالاحوط الاتمام والاعادة وان كان الاقوى الصحة اذا لم يكن بقصد التشريع مسئلة
لو قال الله اكبار باشباع فتحة الباء حتى تولد الالف بطل كما انه لو شدد راء اكبر بطل ايضا مسئلة الاحوط تفخيم اللام من الله والراء من اكبر
ولكن الاقوى الصحة مع تركه ايضا مسئلة يجب فيها القيام والاستقرار فلو ترك احدهما بطل عمدا كان او سهوا مسئلة يعتبر في صدق
التلفظ بها بل وبغيرها من الاذكار والادعية والقرآن ان يكون بحيث يسمع نفسه تحقيقا او تقديرا فلو تكلم بدون ذلك لم يصح مسئلة
من لم يعرفها يجب عليه ان يتعلم ولا يجوز له الدخول في الصلوة قبل التعلم الا اذا ضاق الوقت فيأتي بها ملحونة وان لم يقدر فترجمتها من غير العربية
ولا يلزم ان يكون بلغته وان كان احوط ولا يجزي عن الترجمة غيرها من الاذكار والادعية وان كانت بالعربية وان امكن له التلفظ بها
بتلقين الغير حرفا فحرفا قدم على الملحون والترجمة مسئلة الاخرس يأتي بها على قدر الامكان وان عجز عن النطق اصلا اخطر بقلبه واشار بها
مع تحريك لسانه ان امكنه مسئلة حكم التكبيرات المندوبة حكم تكبيرة الاحرام حتى في اشتراط المضافا الى تكبيرة الاحرام
الوقت حتى ضاق اثم وصحت صلوته على الاقوى والاحوط القضاء بعد التعلم مسئلة يستحب الاتيان بست تكبيرات مضافا الى تكبيرة الاحرام
فيكون المجموع سبعة ويجوز الاقتصار على الخمس وعلى الثلث والاسبق التخيير بين فصل تكبيرة الاحرام في اثنائها وبين تأخيرها بنية الاحرام بالمجموع لكن
الاحوط اختيار الاخيرة ولا يكفي قصد الافتتاح باحدها المبهم عن غير تعيين والظاهر عدم اختصاصها استحبابا بالفريضة بل تستحب في
جميع الصلوات الواجبة والمندوبة ورجائي بالاختصاص بسبعة مواضع كل صلوة وجبت واول ركعة من صلوة الليل ومفردة الوتر
واول ركعة من نافلة الظهر واول ركعة من نافلة المغرب واول ركعة من صلوة الاحرام وهي الوتيرة والظاهر ارادتها كما في هذه المواضع
مسئلة لو كان في مسئلة تعيين تكبيرة الاحرام اذا اتى بالسبع او الخمس او الثلث احتمالات بل اقوال متعين الاول ومتعين الاخير والتخيير
والاكمل الجميع فالاولى لمن اراد احراز جميع الاحتمالات وحراعاة الاحتياط من جميع الجهات ان يأتي بها بقصد انها ان كان الحكم هو
التخيير فالافتتاح هو كذا وبين في قلبه ما شاء والا فهو ما عنده فهي الاول او الاخير او الجميع مسئلة يجوز الاتيان
بالسبع والاربع من غير فصل بالدعاء لكن الافضل ان يأتي بالثلث ثم يقول اللهم انت الملك الحق لا اله الا انت سبحانك اني ظلمت
نفسي فاغفر لي ذنوبي انه لا يغفر الذنوب الا انت ثم يأتي باثنتين ويقول لبيك وسعديك والخير في يديك والشر ليس اليك والمهدي
من هديت لا ملجأ منك الا اليك سبحانك ربي وحنانيك تباركت وتعاليت سبحانك رب البيت ثم يأتي باثنتين ويقول وجهت
وجهي للذي فطر السموات والارض على الصفة والشهادة حنيفا مسلما وانا من المشركين ان صلوتي ونسكي ومحياي ومماتي لله رب
العالمين لا شريك له وبذلك امرت وانا من المسلمين ثم يشرع في الاستعاذة وسورة الحمد ويستحب ان يقول قبل التكبيرات اللهم
انك ربي لا اله الا انت عليك توكلت واليك انبت واليك مآبي وبك اعتصمت واليك حاكمت فاغفر لي ما قدمت وما اخرت وما اسررت وما اعلنت
انت المقدم وانت المؤخر لا اله الا انت ولا حول ولا قوة الا بالله العلي العظيم اللهم اهدني لاحسن الاخلاق لا يهدي لاحسنها الا انت
واصرف عني سيئها لا يصرف عني سيئها الا انت لبيك وسعديك والخير كله في يديك والشر ليس اليك انا بك وإليك تباركت وتعاليت
استغفرك واتوب اليك ثم يكبر تكبيرة الاحرام ويقول بعد الفاتحة الحمد لله رب العالمين حمدا كثيرا طيبا مباركا فيه ملء السموات
وملء الارض وملء ما شاء من شئ بعد وملء كل مكان هو فيه اهل الثناء والمجد احق ما قال العبد وكلنا لك عبد لا مانع لما اعطيت ولا معطي لما منعت
ولا ينفع ذا الجد منك الجد اللهم صل على محمد وآل محمد وافتح قلبي لذكرك وثبتني على دينك والطف بي في امورك
بعد اذ هديتني وهب لي من لدنك رحمة انك انت الوهاب ويستحب ايضا ان يقول بعد الفاتحة قبل تكبيرة الاحرام اللهم رب هذا
العرش العظيم وما يقله والسموات السبع وما اظللن والارضين السبع وما اقللن ورب الرياح وما ذرين ورب البحار وما جرين
ورب رسولك محمد صلى الله عليه وآله وسلم اسألك بوجهك الكريم وبعزك الذي لا يرام وملكك القديم يا حي يا قيوم يا ذا الجلال والاكرام
وبحق رسولك محمد صلى الله عليه وآله وسلم اسألك بوجهك الكريم وبعزك الذي لا يرام وملكك القديم يا حي يا قيوم يا ذا الجلال والاكرام

مسئلة لو قام لصلوة ونوى في قلبه فسبق لسانه او خياله خطورا الى غيرها صحت على ما قام اليها ولا يضر سبق اللسان ولا الخطور الخيالي مسئلة لو دخل في فريضة فاتحة بزعم انها نافلة غفلة او بالعكس صحت على ما افتتحت عليه مسئلة لو شك فيما في يده انه عينها ظهرا او عصرا مسئلة قيل بنى على الترقي اليها وهو مشكل فالاحوط الاتمام مجردا الاعادة نعم لو رأى نفسه في صلوة معينة وشك فانه من الاول نوى الا اولى غيرها بنى على انه نواها وان لم يكن ما قام اليه لأنه يرجع الى الشك بعد تجاوز المحل مسئلة لا يجوز العدول من صلوة الى اخرى الا في موارد خاصة احدها في الصلوتين المرتبتين كالظهرين والعشاءين اذا دخل في الثانية قبل الاولى عدل اليها بعد التذكر في الاثناء اذا لم يتجاوز محل العدول واما اذا تجاوز كما اذا دخل في ركوع الرابعة من العشاء وتذكر ترك المغرب فانه لا يجوز العدول لعدم بقاء محل صنيعتها عشاءهم يصلي المغرب ويعيد العشاء ايضا ايضا احتياطا واما اذا دخل في قيام الرابعة ولم يركع بعد فالظاهر بقاء محل العدول حينئذ فيتمها عشاء ثم يصلي المغرب ويعيد العشاء ايضا احتياطا وان كان قد قضاء اوائم صلوتا قضاء فشرع في اللاحقة قبل السابقة لعدل اليها مع عدم تجاوز محل العدول والا فلا كما اذا دخل في الظهر او العصر فتذكر ترك الصبح الصبح القضاء ثم بقي على الظهر والعصر واما اذا تجاوز اتم ما بيده وصح ومضى في باب اللاحقة ويعيد اللاحقة كما مر في الدائيتين وكذا لو دخل في العصر فذكر ترك الظهر السابقة فانه يعدل الثالث اذا دخل في الاخيرة فذكر ان عليه قضاء فانه يمضي ويعيد اللاحقة كما فانه يمضي على وجه الوجوب الرابع العدول من الفريضة الى النافلة يوم الجمعة لمن ينتظر قراءة الجمعة وقرء سورة اخرى وكانت من التوحيد او غيرها وبلغ النصف او تجاوز واما اذا لم يبلغ النصف فله ان يعدل في تلك السورة ولو كانت من التوحيد الى سورة الجمعة فيقطعها ويستأنف سورة الجمعة اما سائر العدول من الفريضة الى النافلة لادراك الجماعة اذا دخل فيها واقيمت الجماعة وخاف عدم ادراكها بان دخل في ركوع الركعة الثالثة من الرباعية وسيأتي العدول من الجماعة الى الانفراد لعذر او مطلق كما هو الاقوى السابع العدول من امام الى امام اذا عرض للاول عارض الثامن العدول من القصر الى التمام اذا قصد في الاثناء اقامة عشرة ايام التاسع العدول من التمام الى القصر اذا بدا له في الاثناء قبل ان يصلي ركعة ثالثة العاشر العدول من القصر الى التمام او العكس في مواطن التخيير مسئلة لا يجوز العدول من نافلة الى اخرى فلو دخل في نافلة ثم ذكر في اثنائها انها كانت منه كالغرائض في التوقيت والسبق واللوق مسئلة اذا عدل في موضع لا يجوز العدول بطلتا كما لو نوى بالظهر العصر واتمها على موضع العدول فبان الخلاف بعد الفراغ او في الاثناء لا يفيد صحتها على النية الاولى كما اذا عدل بالعصر الى الظهر ثم بان انه صلى العصر فانها تقع عصرا لكن الاحوط الاعادة مسئلة لا بأس بترامي العدول كما لو عدل في الفوائت الى سابقة فذكر سابقة عليها فانه ينتهي اليها وهكذا مسئلة لا يجوز العدول بعد الفراغ الا في الظهرين اذا اتى بنية العصر تخيلا انه صلى الظهر فبان انه لم يصلها حيث ان مقتضى روايته صحيحة انه يجعلها ظهرا وقد مر سابقا مسئلة يكفي في العدول مجرد النية من غير حاجة الى ذكر في ابتداء النية مسئلة اذا كان شيخا او كان في السفينة او الكارر مثلا فشرع في الصلوة قبل الوصول الى حد الترخص فوصل في الاثناء الى حد الترخص فان لم يدخل في ركوع الثالثة فله ان ينوي انه يصلي الى القصر وان دخل في ركوع الثالثة فالاحوط الاتمام والاعادة قصرا وان كان في السفر ودخل في الصلوة بنية التمام القصر فوصل الى حد الترخص تخيرا يعدل الى التمام مسئلة اذا قصد دخل في الصلوة بقصد ما في الذمة فغفل وتخيل انها الظهر ثم تبين ان ما في ذمته هي العصر او بالعكس فالظاهر الصحة لان الاشتباه انما يجوز في التطبيق مسئلة اذا تخيل انه اتى بركعتين من نافلة الليل مثلا فقصد الركعتين الثانيتين او خوفا ذلك فبان انه لم يصل الا ركعة واحدة صحت وحسبت له الاولتان وكذا في نوافل الظهرين وكذا اذا تبين بطلان الاولتين وليس هذا من باب العدول بمرتبة من جهة انه لا يعتبر قصد كونها اولتين او ثانيتين نعم يستحب على ما هو الواقع نظير ركعات الصلوة حيث انه لو تخيل ان ما بيده من الركعة ثانية مثلا فبان انها الاولى او العكس او كذلك لا يضر وكيف كان على ما هو الواقع

٥٩

مسئلة يجوز العدول من سورة الى اخرى اختيارا مالم يبلغ النصف الا من الجحد والتوحيد فلا يجوز العدول منهما الى غيرهما بل من احدهما الى
الاخر بمجرد الشروع ولو بالبسملة نعم يجوز العدول منهما الى الجمعة والمنافقين في خصوص يوم الجمعة حيث انه يستحب في الظهر او الجمعة
ان يقرأ في الركعة الاولى الجمعة وفي الثانية المنافقين فلو نسي وقرأ غيرهما فان لم يبلغ النصف كما اذا قرأ في الجحد او التوحيد عمدا فله العدول اليهما ايضا مسئلة الاحوط عدم العدول من الجمعة والمنافقين الى غيرهما في شرع ص على الاحوط
يوم الجمعة وان لم يتجاوز نصف مسئلة يجوز العدول من سورة الى اخرى في النوافل مطلق وان بلغ النصف مسئلة
يجوز مع الضرورة العدول بعد بلوغ النصف حتى في الجحد والتوحيد كما اذا نسي بعض السورة او خاف فوت الوقت باتمامها او كان
هناك مانع اخر من ذلك والنذر ان يقرأ سورة معينة في صلوته فنسي وقرأ غيرها فان الظاهر جواز العدول وان كان بعد بلوغ
النصف او كان مما شرع فيه بالجحد او التوحيد مسئلة يجب الجهر بالقراءة في الصبح والركعتين الاوليتين من المغرب والعشآء ويجب على الرجال
الاخفات في الظهر والعصر في غير يوم الجمعة واما فيه فيستحب الجهر اذا صلى في صلوة الجمعة بل في الظهر ايضا على الاقوى مسئلة يستحب للمحدود والمرئة
الجهر بالبسملة في الظهرين مسئلة اذا جهر في موضع الاخفات او اخفت في موضع الجهر عمدا بطلت الصلوة وان كان ناسيا فان تدارك صحت
او جاهلا ولو بالحكم صحت سواء كان الجاهل بالحكم مستنبطا للمسئوال ولم يسئال ام لا وان كان الاحوط في هذه الصورة الاعادة
مسئلة اذا تذكر الناسي او الجاهل قبل الركوع لا يجب عليه الاعادة القرائة بل وكذا لو تذكر في اثناء القرائة حتى لو قرأ اية لا يجب اعادتها
لكن الاحوط الاعادة خصوصا اذا كان في الاثناء مسئلة لا فرق في معذورية الجاهل بالحكم في الجهر والاخفات بين ان يكون
جاهلا باصل التكليف بهما او جاهلا بمحلهما بان علم اجمالا انه يجب في بعض الصلوات الجهر وفي بعضها الاخفات الا انه اشتبه عليه الحكم
ان الصبح مثلا جهرية والظهر خفاتية بل تخيل العكس او كان جاهلا بمحل الجهر والاخفات فالاقوى معذوريته في الصورتين كما ان
الاقوى معذوريته اذا كان جاهلا بان امامه يجب عليه الاخفات عند وجوب القرائة عليه وان كانت الصلوة جهرية في نفسها
لكن الاحوط فيه وفي الصورتين الاوليتين الاعادة مسئلة لا يجب الجهر على الناسي في الصلوات الجهرية بل يتخير بينه وبين
الاخفات مع عدم سماع الاجنبي واما معه فالاحوط اخفاتهن واما في الاخفاتية فيجب عليهن الاخفات كالرجال ويعذرن
فيما يعذرون فيه مسئلة مناط الجهر والاخفات ظهور جهر الصوت وعدمه فيتحقق الاخفات بعدم ظهور جهره وان سمعه
من يجانبه قريبا او بعيدا مسئلة المناط في القرائة قرانا كان اذكارا او دعاء ما عدا تكبيرة الاحرام من ان يكون بحيث يسمعه
نفسه تحقيقا او تقديرا بان كان اصم او كان هناك مانع من سماعه ولا يكفي سماع الغير الذي هو اقرب اليه من سمعه مسئلة لا يكفي
في الجهر ما كان مغرطا خارجا عن المتعارف كالصياح فان فعل فالظاهر البطلان مسئلة من لا يكون حافظا للحمد والسورة يجوز ان يقرأ في
المصحف بل يجوز ذلك للقادر الحافظ ايضا على الاقوى كما يجوز له اتباع من يلقنه اية فاية لكن الاحوط اعتبار عدم القدرة على الحفظ عادة
الايتمام مسئلة اذا كان في لسانه آفة لا يمكنه التلفظ ببعض القرائة فيه او توهاد الاحوط تحريك لسانه مسئلة الاخرس يحرك لسانه ويشير بيده الى الفاظ القرائة بقدر الخ مسئلة من لا يحسن القرائة عليه التعلم وكذا سائر اجزاء الصلوة وان كان متمكنا من
الايتمام وكذا يجب تعلم سائر اجزاء الصلوة فان ضاق الوقت مع كونه قادرا على التعلم فالاحوط الايتمام ان تمكن منه مسئلة من لا يقدر الا
على الملحون او تبديل بعض الحروف ولا يستطيع ان يتعلم اجزاءه ذلك ولا يجب عليه الايتمام وان كان احوط وكذا الاخرس لا يجب عليه
الايتمام مسئلة القادر على التعلم اذا ضاق وقته قرأ من الفاكهة تعلم وقرأ من سائر القران عوض البقية والاحوط الجمع بينهما ذلك
تكرارا ما يعلمه بقدر البقية واذا لم يعلم منها شيئا قرأ من سائر القران بقدر ايات الفاكهة مقدارا عوضها وان لم يعلم شيئا من القران
سبح وكبر وذكر بقدرها والاحوط الاتيان بالتسبيحات الاربعة بقدرها ويجب تعلم السورة ايضا ولكن الظاهر عدم وجوب البدل لها في ضيق

مسألة من يصلي جالساً يتخير بين انحاء الجلوس نعم يستحب له ان يجلس جلوس القرفصاء وهو ان يرفع فخذيه وساقيه واذا اراد ان يركع ثنى رجليه واما بين السجدتين وحال التشهد فيستحب ان يتورك مسألة يستحب في حال القيام امور الاول اسدال المنكبين الثاني ارسال اليدين الثالث وضع الكفين على الفخذين قبال الركبتين اليمنى على الايمن واليسرى على الايسر الرابع ضم جميع اصابع الكفين الخامس ان يكون نظره الى موضع سجوده السادس ان ينصب فقار ظهره ونحره السابع ان يصف قدميه مستقبلا بهما متحاذيتين بحيث لا يزيد احدهما على الاخرى ولا تنقص عنها الثامن التفرقة بينهما بثلاث اصابع مفرجات او ازيد الى الشبر التاسع التسوية بينهما في الاعتماد العاشر ان يكون مع الخضوع والخشوع كقيام العبد الذليل بين يدي المولى الجليل فصل في القراءة يجب في صلاة الصبح والركعتين الاوليين من سائر الفرائض قراءة الحمد وسورة كاملة غيرها بعدها الا في المرض والاستعجال فيجوز الاقتصار على الحمد والا في ضيق الوقت او الخوف ونحوهما من افراد الضرورة فيجب الاقتصار عليها وترك السورة ولا يجوز تقديمها عليه فلو قدمها عمدا بطلت الصلاة للزيادة العمدية ان قرأها ثانياً وعكس الترتيب الواجب ان لم يقرأها ولو قدمها سهوا وتذكر قبل الركوع اعادها بعد الحمد او اعاد غيرها ولا يجب عليه اعادة الحمد اذا كان قد قرأها

مسألة القراءة ليست ركنا فلو تركها وتذكر بعد الدخول في الركوع صحت الصلاة وسجد سجدتي السهو مرتين مرة للحمد ومرة للسورة وكذا ان ترك احدهما وتذكر بعد الدخول في الركوع صحت الصلاة وسجد للسهو ولو تركهما وتذكر في القنوت او بعده وقبل الوصول الى حد الركوع رجع وتداركهما وكذا لو ترك الحمد وتذكر بعد الدخول في السورة رجع واتى بها ثم بالسورة مسألة لا يجوز قراءة ما يفوت الوقت بقراءته من السور الطوال فان قرأه عامدا بطلت صلاته وان لم يتمه اذا كان من نيته الاتمام حين الشروع واما اذا كان ساهيا فان تذكر بعد الفراغ اتم الصلاة وصحت ان ادرك ركعة من الوقت ايضا ولا يحتاج الى اعادة سورة اخرى وان تذكر في الاثناء عدل الى غيرها ان كان في سعة الوقت والا تركها وركع وصحت الصلاة مسألة لا يجوز قراءة احدى سور العزائم في الفريضة فلو قرأها عمدا استأنف الصلاة وان لم يكن قرأ الا البعض ولو البسملة او شيئا منها اذا كان من نيته حين الشروع الاتمام او القراءة الى ما بعد اية السجدة واما لو قرأها ساهيا فان تذكر قبل بلوغ اية السجدة وجب عليه العدول الى سورة اخرى وان كان قد تجاوز النصف وان تذكر بعد قراءة اية السجدة او بعد الاتمام فان كان قبل الركوع فالاحوط قراءة سورة غيرها بنية القربة المطلقة بعد الايماء الى السجدة او الاتيان بها وهو في الفريضة ثم اتمامها واعادتها من رأس وان كان بعد الدخول في الركوع ولم يكن سجد للتلاوة فكذلك اومأ اليها او سجد وهو في الصلاة ثم اتمها واعادها وان كان سجد لها نسيانا ايضا فالظاهر صحة صلاته ولا شيء عليه وكذا لو تذكر قبل الركوع مع فرض الاتيان بسجود التلاوة ايضا نسيانا فانه ليس عليه اعادة الصلاة ح مسألة لو لم يقرأ سورة العزيمة لكن قرأ ايتها في اثناء الصلاة عمدا بطلت صلاته ولو قرأها نسيانا او استمعها من غيره او سمعها فالحكم كما مر من ان الاحوط الايماء الى السجدة او السجدة وهو في الصلاة واتمامها واعادتها مسألة لا يجب في النوافل قراءة السورة فيجوز الاقتصار على الحمد او مع قراءة بعض السورة نعم النوافل التي تستحب بالسور المعينة يعتبر في كونها تلك النافلة قراءة تلك السورة لكن في الغالب يكون تعيين السور من باب المستحب في المستحب على وجه تعدد المطلوب لا التقييد مسألة يجوز قراءة العزائم في النوافل وان وجبت بالعارض فيسجد بعد قراءة ايتها وهو في الصلاة ثم يتمها مسألة سور العزائم اربع الم السجدة وحم السجدة والنجم واقرأ باسم مسألة البسملة جزء من كل سورة فيجب قراءتها عدا سورة براءة مسألة سورة الفيل والايلاف وكذا والضحى والم نشرح لا يجزي في الصلاة الا جمعهما مرتبتين مع البسملة بينهما مسألة الاقوى جواز قراءة سورتين او ازيد في ركعة مع الكراهة في الفريضة والاحوط تركه واما في النافلة فلا كراهة مسألة الاقوى عدم وجوب تعيين السورة قبل الشروع فيها وان كان هو الاحوط نعم لو عين البسملة لسورة لم تكف لغيرها فلو عدل عنها وجب اعادة البسملة مسألة اذا عين البسملة لسورة ثم نسيها فلم يدر ما عين وجب اعادة البسملة لاي سورة اراد ولو علم انه عينها لاحدى السورتين من الجحد والتوحيد ولم يدر انه لايتهما اعاد البسملة وقرأ احداهما ولا يجوز قراءة غيرهما مسألة اذا بسمل من غير تعيين سورة فله ان يقرأ ما شاء ولو شك في انه عينها لسورة معينة اولا فكذلك لكن الاحوط في هذه الصورة اعادتها بل الاحوط اعادتها مطلقا لما مر من الاحتياط في التعيين مسألة لو كان بانياً من الاول ان يقرأ سورة معينة فنسي وقرأ غيرها كفى ولم يجب اعادة البسملة وكذا لو كانت عادته سورة معينة فقرأ غيرها مسألة اذا شك في اثناء سورة انه هل عين البسملة لها او لغيرها وقرأها نسيانا بنى على انه لم يعين غيرها

مسألة

او لو قرء مالك بلفظ ضرب وكذا في كيوم الدين قوله كيوم وهكذا في بقية الكلمات وهذا ما يقولون ان في الحمد سبع كلمات مهملة وهو دليل وهم وكذا
وكذا وكذا وقع ويقع مسئلة اذا لم يقف على احد في قل هو الله احد ووصله بالصمد يجوز ان يقول الله الصمد بحذف التنوين من احد
وان يقول احد ان الله الصمد بان بكسر النون وعليه ينبغي ان يرقق اللام من الله كما سلف على الاول فينبغي تفخيمه كما هو القاعدة الكلية من
تفخيم اذا كان قبله مفتوحا او مضموما وترقيقه اذا كان مكسورا مسئلة يجوز قراءة مالك وملك يوم الدين ويجوز في الصراط بالصاد
والسين بان يقول السراط المستقيم وسراط الذين مسئلة يجوز في الغوا احد اربعة وجوه كغوا بضم الغاء وبالهمزة وكغوا بسكون الغاء
وبالهمزة وكغوا بضم الغاء وبالواو وكغوا بسكون الغاء بالواو وان كان الاحوط ترك الاخيرة مسئلة اذا لم يدر صحة اعراب كلمة او بنائها
او بعض حروفها انه اصاب مرة او اثنين او كذلك يجب عليه ان يتعلم ولا يجوز له ان يكرر كما بالوجهين لان الغلط من الوجهين يفسد الصلوة
بكلام الادميين مسئلة اذا شك في قراءته كان اذا اعتقد كون الكلمة على الوجه الكذائي في حديث الاعراب او البناء
او مخرج الحرف فصلى مدة على تلك الكيفية ثم تبين له كونه غلطا فالاحوط الاعادة او القضاء وان كان الاقوى عدم الوجوب
فصل في الركعة الثالثة من المغرب والاخيرتين من الظهرين والعشاء يتخير بين قراءة الحمد او التسبيحات الاربعة وهي سبحان الله
والحمد لله ولا اله الا الله والله اكبر والاقوى اجزاء المرة والاحوط الثلث والاولى اضافة الاستغفار اليها ومن لا يستطيع
يأتي بالممكن منها والاتي بالذكر المطلق وان كان قادرا على قراءة الحمد لتعين ح مسئلة اذا نسي الحمد في الركعتين الاوليين
فالاحوط اختيار قراءته في الاخيرتين لكن الاقوى بقاء التخيير بينه وبين التسبيحات مسئلة الاقوى كون التسبيحات افضل من
قراءة الحمد في الاخيرتين سواء كان منفردا او اماما او مأموما مسئلة يجوز ان يقرأ في احد الاخيرتين الحمد وفي الاخرى التسبيحات
فلا يلزم اتحادهما في ذلك مسئلة يجب فيها الاخفات سواء قرأ الحمد او التسبيحات ثم اذا قرأ الحمد ليتجنب الجهر البتة
على الاقوى وان كان الاخفات فيها ايضا احوط مسئلة اذا جهر عمدا بطلت صلوته واما اذا جهر جهلا او نسيانا صح ولا يجب
الاعادة وان تذكر قبل الركوع مسئلة اذا كان عازما من اول الصلوة على قراءة الحمد يجوز له العدول الى التسبيحات وبالعكس
كذا العكس بل وكذا لو شك غير مسئلة لو شرع بل يجوز العدول في اثناء احدهما الى الاخر وان كان الاحوط عدم مسئلة
لو قصد الحمد فسبق لسانه الى التسبيحات فالاحوط عدم الاجتزاء به وكذا العكس نعم لو صرف ذلك غافلا من غير قصد الى
احدهما فالاقوى الاجتزاء به وان كان من عادته خلافه مسئلة اذا قرأ الحمد بتخيل انه في احدى الاوليتين فذكر انه في احدى الاخيرتين
فالظاهر الاجتزاء به ولا يلزم الاعادة او قراءة التسبيحات وان كان قبل الركوع كما ان الظاهر ان العكس كذلك فاذا قرء
الحمد بتخيل انه في احدى الاخيرتين ثم تبين انه في احدى الاوليين نعم لو قرء التسبيحات ثم تذكر قبل الركوع انه في احدى الاوليتين
يجب عليه قراءة الحمد ويجوز له العدول بنيته التسبيحات مسئلة لو شك في القراءة والتسبيحات وتذكر بعد الوصول الى حد
الركوع صحت صلوته وعليه سجدتا السهو للنقيصة ولو تذكر قبل ذلك وجب الرجوع مسئلة لو شك في قراءتها بعد الهوي للركوع
لم يعتن وان كان قبل الوصول الى حده بل وكذا لو دخل في الاستغفار مسئلة لا يأس بزيادة التسبيحات على الثلث اذا لم
يكن بقصد الورود ولو كان بقصد الذكر المطلق مسئلة اذا اتى بالتسبيحات ثلث مرات الاحوط ان يقصد القربة ولا يقصد الوجوب
والندب حيث انه يحتمل ان يكون الاول واجبة والاخيرتين عارضة الاكتساب ويحتمل ان يكون المجموع من حيث المجموع واجبا فيكون
من باب التخيير بين الاقل والاكثر كالتسبيحات الاربع واحدة والثلث ويحتمل ان يكون الواجب ايا منها شاء ومخيرا بين الثلث فحيث ان الوجوه
متعددة فالاحوط الاقتصار على قصد القربة نعم لو اقتصر على المرة فان لم يقصد الوجوب فصل في مستحبات القراءة

مسئلة لا يجوز اخذ الاجرة على تعليم الحمد والسورة بل وكذا على تعليم سائر الاجزاء الواجبة من الصلوة والظاهر جواز اخذها على تعليم المستحبات

مسئلة يجب الترتيب بين ايات الحمد والسورة وبين كلماتها وحروفها وكذا الموالاة فلو اخل بشئ من ذلك بشئ من ذلك عمدا بطلت صلوته

مسئلة لو اخل بشئ من الكلمات او الحروف اوجل حرفا بحرف حتى الضاد بالظاء او العكس بطلت وكذا لو اخل بحركة بناء او اعراب او مد واجب او تشديد او سكون لازم وكذا لو اخرج حرفا من غير مخرجه بحيث يخرج عن صدق ذلك الحرف

مسئلة يجب حذف همزة الوصل في درج الكلام

مسئلة يجب حذف همزة الوصل في درج الكلام

مسئلة يجب ان يعلم حركة اخر الكلمة اذا اراد ان يقرأها بالوصل بما بعدها

مسئلة اذا اراد ان لا يقف على العالمين ويصلها بقوله الرحمن الرحيم يجب ان يعلم ان النون مفتوح وهكذا فعلى هذا اذا كان يقف على كلمة

لا يجب عليه ان يعلم حركة اخر الكلمة

مسئلة لا يجب ان يعرف مخارج الحروف على طبق ما ذكره علماء التجويد بل يكفي اخراجها منها

وان لم يلتفت اليها بل لا يلزم اخراج الحرف من تلك المخارج بل المدار صدق التلفظ بذلك الحرف وان خرج من غير المخرج

الذي عينوه

مسئلة اذا تنطق بالضاد او الظاء على القاعدة لكن لا على ما ذكروه من وجوب جعل طرف اللسان من اي جانب الايمن

او الايسر على الاخراسي الاعلى صح فالمناط الصدق في عرف العرب وهكذا في سائر الحروف

مسئلة المد الواجب هو فيما اذا كان

بعد احد حروف المد وهي الواو المضموم ما قبلها والياء المكسور ما قبلها والالف المفتوح ما قبلها همزة متصلة بها

احدها سكون لازم خصوصا اذا كان مدغما في حرف اخر مثل الضالين

مسئلة اذا مد في مقام هو وجوبه او في غيره ازيد من المتعارف

لا يبطل الا اذا خرجت الكلمة عن كونها تلك الكلمة

مسئلة اذا حصل فصل بين حروف كلمة واحدة اختيارا او اضطرارا كبعض الحروف

عن الصدق بطلت مع العمد بطلت مع الاضطرار يجب اعادتها

مسئلة اذا اعرب اخر الكلمة بقصد الوصل بما بعده فانقطع

نفسه فحصل الوقف بالحركة فالاحوط اعادتها وان لم يكن لفصل كثيرا لا يجب الاعادة

مسئلة اذا انقطع نفسه

في شل الصراط المستقيم بقصد الوصل بالالف واللام وحذف الالف هل يكفي اعادة الالف واللام بان يقول المستقيم او يكفي

قوله مستقيم الاحوط الاول واحوط منه اعادة الصراط ايضا وكذا اذا صار مدخول اللام غلطا كان صار مستقيم غلطا فاذا

اراد ان يعيده الاحوط ان يعيد الالف واللام ايضا بان يقول المستقيم ولا يكتفي بقوله مستقيم وكذا اذا لم يصح المضاف اليه الاحوط

اعادة المضاف فاذا لم يصح لفظ المغضوب الاحوط ان يعيد لفظ الغير ايضا

مسئلة الادغام في شل مدود ما اجتمع في كلمة واحدة مثلان

واجب سواء كانا متحركين كالمذكورين او ساكنين كمصدرهما

مسئلة الاحوط عدم الادغام اذا كان بعد النون الساكنة او التنوين احد حروف

يرملون مع الغنة فيما عدا اللام والراء ولدمجهما فيهما لكن الاقوى عدم وجوبه

مسئلة الاحوط القراءة باحدى القراءات السبعة وان كان

الاقوى عدم وجوبه بل يكفي القراءة على النهج العربي وان كانت مخالفة لهم في حركة بنية او اعراب

مسئلة يجب ادغام اللام من الالف واللام

في اربعة عشر حرفا وهي التاء والثاء والدال والذال والراء والزاء والسين والشين والصاد والضاد والطاء والظاء واللام والنون واظهارها في بقية الحروف

فتقول نغفر لهم رحيم رحمة والصراط والضالين بالادغام

مسئلة يجب في الحمد والعالمين والمستقيم ونحوها بالاظهار

مسئلة الاحوط الادغام في مثل اذهب بكتابي

ويدركهم ما اتصل اجتمع المثلان في كلمتين مع كون الاول ساكنا لكن الاقوى عدم وجوبه

مسئلة لا يجب ما ذكره علماء التجويد من المحسنات كالامالة والاشباع

والتفخيم والترقيق وكذلك بل والاخفاء في غير ما ذكرنا

مسئلة الاحوط اظهار التنوين والنون الساكنة اذا كان بعدهما احد حروف الحلق وقلبها ميما اذا كان بعدهما الباء واخفاؤها فيما عدا الحروف

الستة واظهار ما ذكر من الحروف

وادغامهما اذا كان بعدهما احد حروف يرملون واخفاؤهما اذا كان بعدهما بقية الحروف لكن لا يجب

شئ من ذلك حتى الادغام في يرملون كما مر

مسئلة ينبغي ان يميز بين الكلمات ولا يقرأ بحيث يتولد بين الكلمتين كلمة ثالثة كما اذا قرأ الحمد لله بحيث يتولد لفظ دل

او قرأ

فصل في الركوع يجب في كل ركعة من الفرائض والنوافل ركوع واحد الا في صلاة الآيات ففي كل من ركعتيها خمس ركوعات كما سيأتي وهو ركن تبطل الصلاة بتركه
عمداً كان او سهواً وكذا بزيادته في الفريضة الا في صلاة الجماعة فلا تضر بقصد المتابعة وواجباته امور احدها الانحناء على الوجه المتعارف بمقدار
تصل يداه الى ركبتيه وصولاً لو اراد وضع شيء منهما عليهما لوضعه ويكفي وصول مجموع اطراف الاصابع التي منها الابهام والاحوط الانحناء بمقدار
امكان وصول الراحة عليهما فلا يكفي مسمى الانحناء ولا الانحناء على غير الوجه المتعارف بان ينحني على احد جانبيه او يخفض كفليه
ويرفع ركبتيه ونحو ذلك وغير مستوي الخلقة كطويل اليدين او قصيرهما يرجع الى المستوي ولا بأس باختلاف افراد المستوين خلقة
فلكل حكم نفسه بالنسبة الى يديه وركبتيه الثاني الذكر والاحوط اختيار التسبيح من افراده مخيراً بين الثلاث الصغرى وهي سبحان الله وبين
التسبيحة الكبرى وهي سبحان ربي العظيم وبحمده وان كان الاقوى كفاية مطلق الذكر من التسبيح او التحميد او التهليل او التكبير او غيرها
بشرط ان يكون بقدر الثلاث الصغريات فيجزي ان يقول الحمد لله ثلاثاً او الله اكبر كذلك او نحو ذلك الثالث الطمأنينة فيه بمقدار
الذكر الواجب بل الاحوط ذلك في الذكر المندوب ايضاً اذا جاء به بقصد الخصوصية فلو تركها عمداً بطلت صلاته بخلاف السهو
على الاصح وان كان الاحوط الاستيناف اذا تركها فيه اصلاً ولو سهواً بل وكذلك اذا تركها في الذكر الواجب الرابع رفع الراس
منه حتى ينتصب قائماً فلو سجد قبل ذلك عامداً بطلت الصلاة الخامس الطمأنينة حال القيام بعد الرفع فتركها عمداً مبطل للصلاة
مسئلة لا يجب وضع اليدين على الركبتين حال الركوع بل يكفي الانحناء بمقدار امكان الوضع كما مر مسئلة اذا لم يتمكن من الانحناء على الوجه المذكور
ولو باعتماد على شيء اتى بالقدر الممكن ولا ينتقل الى الجلوس وان تمكن من الركوع منه وان لم يتمكن من الانحناء اصلاً وتمكن منه جالساً
اتى به جالساً والاحوط صلاة اخرى بالايماء قائماً وان لم يتمكن منه جالساً ايضاً اومى له وهو قائم برأسه ان امكن والا فبالعينين تغميضاً
له وفتحاً للرفع منه وان لم يتمكن من ذلك ايضاً نواه بقلبه واتى بالذكر الواجب مسئلة اذا دار الامر بين الركوع جالساً مع الانحناء في الجملة
وقائماً مومياً لا يبعد تقديم الثاني والاحوط تكرار الصلاة مسئلة لو اتى بالركوع جالساً ورفع رأسه منه ثم حصل له التمكن من القيام لا يجب
بل لا يجوز له اعادته قائماً بل لا يجب عليه القيام للسجود خصوصاً اذا كان بعد السمعلة وان كان احوط وكذا لا يجب اعادته بعد اتمامه بالانحناء الغير التام
واما لو حصل له التمكن في اثناء الركوع جالساً فان كان بعد تمام الذكر الواجب يجتزي به وان كان قبل الشروع فيه او قبل تمام الذكر يجب عليه ان
يقوم منحنياً الى حد الركوع القيامي ثم اتمام الذكر والقيام بعده والاحوط مع ذلك اعادة الصلاة وان حصل في اثناء الركوع بالانحناء الغير التام
او في اثناء الركوع الايمائي فالاحوط الانحناء الى حد الركوع واعادة الصلاة مسئلة زيادة الركوع الجلوسي والايمائي مبطلة ولو سهواً كنقيصته
مسئلة اذا كان كالراكع خلقة او لعارض فان تمكن من الانتصاب ولو بالاعتماد على شيء وجب عليه ذلك لتحصيل القيام الواجب حال القراءة
وللركوع والا فللركوع فقط فيقوم وينحني وان لم يتمكن من ذلك لكن تمكن من الانتصاب في الجملة فكذلك وان لم يتمكن اصلاً فان تمكن من الانحناء
ازيد مما عليه من المقدار الحاصل بحيث لا يخرج عن حد الركوع وجب وان لم يتمكن من الزيادة او كان على اقصى مراتب الركوع بحيث لو انحنى ازيد خرج
عن حده فالاحوط له الايماء بالرأس وان لم يمكن فبالعينين له تغميضاً وللرفع منه فتحاً والا فينوي به قلباً ويأتي بالذكر مسئلة يعتبر في الانحناء
ان يكون بقصد الركوع ولو اجمالاً بالبقاء على نيته في اول الصلاة بان لا ينوي الخلاف فلو انحنى بقصد وضع شيء على الارض او رفعه او قتل عقرب
او حية او نحو ذلك لا يكفي في جعله ركوعاً بل لا بد من القيام ثم الانحناء للركوع ولا يلزم منه زيادة الركن مسئلة اذا نسي الركوع فهوى الى السجود
وتذكر قبل الدخول في وضع جبهته على الارض رجع الى القيام ثم ركع ولا يكفي الانتصاب منحنياً الى حد الركوع بل وكذا لو تذكر بعد الدخول في
السجود او بعد رفع الراس من السجدة الاولى قبل الدخول في الثانية وان كان الاحوط في هذه الصورة اعادة الصلاة ايضاً بعد اتمامها
واتيان سجدتي السهو لزيادة السجدة مسئلة لو انحنى بقصد الركوع فنسي في الاثناء وهوى الى السجود فان كان النسيان قبل
الوصول الى حد الركوع انتصب قائماً ثم ركع وان كان بعد الوصول الى حده فان لم يخرج عن حده وجب عليه البقاء مطمئناً والاتيان بالذكر
ولا يكفي الانتصاب الى حد الركوع ...

على الوجه المذكور

على الاحوط

مسئلة يستحب الاستعاذة قبل الشروع في القراءة في الركعة الاولى بان يقول اعوذ بالله من الشيطان الرجيم او يقول بسم الله السميع العليم من الشيطان الرجيم وينبغي ان يكون بالاخفات الثاني الجهر بالبسملة في الاخفاتية وكذا في الركعتين الاخيرتين ان قرأ الحمد وانا في الجهرية فيجب الجهر بها على الامام والمنفرد مسئلة الثالث الترتيل ان يتبين حروف سوا التي في القراءة بحيث يتمكن السامع من عدها ولو بتكلف الرابع تحسين الصوت بلا غناء الخامس الوقف على فواصل الآيات الى ان يسكت ملاحظة معاني ما يقرأ والاقتداء بها التابع ان يسئل عند اية الرحمة او النقمة ما ينبغي للقارئ ان يتعوذ منها الثامن السكتة بين الحمد والسورة وكذا بعد الفراغ منها بينها وبين التشهد او بين التشهدين او بين الركوع التاسع ان يقول بعد قراءة سورة التوحيد كذلك ربي مرتين او ثلاثا وان يقول بعد قراءة الحمد فراغ الامام من الحمد ايضا رب العالمين وكذا بعد فراغ نفسه ان كان منفردا العاشر قراءة بعض السور المخصوصة في بعض الصلوات كقراءة الم تنزيل وهل اتى وقل يا ايها الكافرون اذا جاء نصر الله والهيكم التكاثر في العصر والمغرب وقراءة سورة الجمعة في الركعة الاولى والمنافقون في الثانية في الظهر والعصر في يوم الجمعة وكذا في صبح يوم الجمعة او يقرأ فيها في الاولى الجمعة وفي التوحيد في الثانية وكذا في العشاء في ليلة الجمعة يزاد الم تنزيل في الاولى والجمعة في الثانية وتستحب في كل صلاة قراءة اذا زلزلت في الاولى والتوحيد في الثانية بل لو عدل عن غيرها اليها لما فيها من الفضل اعطى اجر السورة التي عدل عنها مضافا الى اجرها بل ورد انه لا تترك اصلا الا بها ويستحب في هذه صلاة الصبح والاثنين والخميس سورة هل اتى في الاولى والغاشية في الثانية مسئلة يكره ترك سورة التوحيد في جميع الصلوات الفرائض الخمسة مسئلة يكره قراءة قل يا ايها الكافرون بعض واحد مسئلة يكره ان يقرأ سورة واحدة في الركعتين الاوليين التوحيد وكذا قراءة الحمد وسورة بعض واحد مسئلة يجوز تكرار الآية في الفريضة وغيرها والبكاء في الجهر كان على بعض ما اذا قرء ملك يوم الدين كرره حتى كاد ان يموت ونحو ذلك عن ابي عبد الله عليه السلام مسئلة يستحب اعادة الجمعة او الظهر في يوم الجمعة اذا صلاهما فرادى غير الجمعة والمنافقين او نفل النية الى النفل اذا كان قد صلى ركعتين ثم استيقن في الفرض بسورتين مسئلة يجوز قراءة المعوذتين في الصلوة وهما من القرآن مسئلة الحمد سبع آيات والتوحيد اربع آيات مسئلة الاقوى جواز قصد الثناء بالخطاب بقوله اياك نعبد واياك نستعين اذا قصد القرآنية الضمنية بان يكون قاصدا للخطاب بالقرآن بل وكذا في سائر الآيات فيجوز انشاء الحمد بقوله الحمد لله رب العالمين وانشاء المدح في الرحمن الرحيم وانشاء طلب الهداية في اهدنا الصراط المستقيم والاتيان بقصد القرآنية مع ذلك مسئلة قد مر انه يجب كون القراءة وسائر الاذكار حال الاستقرار فلو اراد حال القرائة التقدم او التاخر قليلا او الحركة الى احد الجانبين او اخذ شيئا يخبز للاخذ شيء من الارض او نحو ذلك يجب ان يسكت حال الحركة وبعد الاستقرار يشرع في قرائته لكن تحريك اليد او اصابع الرجلين لا يضر وان كان الاولى بل الاحوط تركه ايضا مسئلة اذا سمع اسم النبي صلى الله عليه وآله في اثناء القرائة يجوز له بل يستحب ان يصلي عليه ولا يأتي في الموالاة كما في سائر مواضع الصلوة كما انه اذا سلم عليه من يجب رد سلامه يجب ولا يأتي في الموالاة مسئلة اذا تحرك حال القرائة تحريكا يخرج عن الاستقرار فالاحوط اعادة ما قرأه في تلك الحالة مسئلة اذا شك في صحة قرائة اية او كلمة يجب اعادتها اذا لم يتجاوز وكذا يجب لو قصد الدخول مع النبي وزوال الشك قبل تجاوزه ولا يبعد عدم وجوب الاعادة اذا شك مع تكرر الشك ولم يكن عن وسوسة ومعه يشكل الصحة اذا اعاد مسئلة في ضيق الوقت يجب الاقتصار على المرة في البسملة الداخلة مسئلة يجوز في اياك نعبد واياك نستعين القرائة باشباع كسر الهمزة وبلا اشباعه مسئلة اذا شك في حركة كلمة او مخرج حرف منها لا يجوز ان يقرأ بالوجهين مع فرض العلم ببطلان احدهما بل مع الشك ايضا لكن لو اختيارا احد الوجهين مع البناء على انه لو كان باطلا لم يكن به بأس مسئلة الاحوط فيما يجب قرائته جهرا ان يحافظ على الجهر في تمام الكلمات حتى اواخر الآيات بل تمام جميع حروفها وان كان لا يبعد عدم اعتبار الكلية الا في الحرف من الآية فضلا عن حرف آخر منها

مصل

٥٨

وان خرج عن حده فالاحوط ان ينتصب قائما ويركع ثم يعود الى محله ثم يعيد الاحتمال اصول الترخص في نسيان الذكر والطمأنينة

الواجب عليه القيام والهوي الى السجود فانه ان ركع حينئذ لم يكف مسئلة يكفي في ركوع المرأة الانحناء بمقدار يمكن معه

ايصال يديها الى قدميها فوق ركبتيها قيل باستحباب ذلك لكن الاحوط كونها كالرجل مسئلة يكفي في ذكر الركوع التسبيحة الكبرى

مرة واحدة كما ان الصغرى اذا اختار فالاقوى وجوب تكرارها ثلثا بل الاحوط والافضل في الكبرى الغيا التكرار ثلثا والافضل فيها الخمس

كما ان الاحوط في مطلق الذكر غير التسبيحة الفيض الثلث وان كان الواحد منه بقدر الثلث في الصغرى ويجوز الزائد على الثلث

ولو بقصد الخصوصية والجزئية والاولى ان يختم على وتر كالثلث والخمس والسبع وهكذا وقد صح من الصادق صلوات الله

عليه ستون تسبيحة في ركوعه وسجوده مسئلة اذا اتى بالذكر ازيد في مرة لا يجب بقسميه الواجب منه بل الاحوط عدم خصوصا اذا

والخمس مثلا مسئلة يجوز في حال الضرورة وضيق الوقت الاقتصار على الصغرى مرة واحدة فيخير سبحان ربي مرة مسئلة

لا يجوز الشروع في الذكر قبل الوصول الى حد الركوع وكذا بعد الوصول وقبل الاطمينان والاستقرار ولا النهوض قبل تمامه والاتمام حال الحركة للنهوض

فلو اتى به كذلك بطل وان كان بحرف واحد منه على الاحوط ويجب اعادته ان كان سهوا ولم يخرج عن حد الركوع وبطلت الصلوة مع العمد

وان اتى به ثانيا صح مع الاستقرار الا اذا لم يكن بقصد الجزئية بل بقصد الذكر المطلق مسئلة لو لم يمكن من الطمأنينة لمرض او غيره

سقطت لكن يجب عليه اكمال الذكر الواجب قبل الخروج عن مسمى الركوع واذا لم يتمكن من القيام في حد الركوع فالاتمام الذكر يجوز له الشروع قبل الوصول الا

الاتمام حال النهوض مسئلة لو ترك الطمأنينة في الركوع اصلا بان لم يأت في حده بل رفع رأسه عجرد الوصول سهوا فالاحوط اعادة الصلوة

لاحتمال توقف صدق الركوع على الطمأنينة في الجملة لكن الاقوى لعدم مسئلة يجوز الجمع بين التسبيحة الكبرى والصغرى وكذا بينهما وبين

غيرها من الاذكار مسئلة اذا شرع في التسبيح بقصد الصغرى فجرى في الاثناء على الكبرى مثلا اذا قال سبحان بقصد ان يقول سبحان ربي

فعدل وذكر بعده ربي العظيم جاز وكذا العكس وكذا اذا قال سبحان بقصد الكبرى ثم ضم اليه والحمد لله ولا اله الا الله والله اكبر

وبالعكس مسئلة يشترط في ذكر الركوع العربية والموالاة وادا الحروف من مخارجها الطبيعية وعدم الخلل في لغة في الحركات الاعرابية

والبنائية مسئلة يجوز في لغة ربي العظيم ان يقرء باشباع كسر الباء من ربي وعدم اشباعه مسئلة اذا تحرك في حال الذكر الواجب

بسبب قهري بحيث خرج عن الاستقرار وجب اعادته بخلاف الذكر المندوب مسئلة بالحركة اليسيرة التي لا تنافي صدق الاستقرار

وكذا بالحركة اصابع اليد او الرجل بحيث يكون البدن مستقرا مسئلة اذا وصل في اول حد الركوع فاستقر واتى بالذكر او اتى بات به ثم انحنى

ازيد بحيث وصل الى اخر الحد المذكور وكذا العكس ولا يعد من زيادة الركوع بخلاف ما اذا وصل الى اقصى الحد ثم نزل ازيد ثم رجع فانه

يوجب زيادته فيما دام في حده ليعد ركوعا واحدا وان تبدلت الدرجات منه مسئلة اذا شك في لفظ العظيم مثلا انه بالضاد او بالظاء

يجب عليه ان لا يعتبر اتى الكبرى والاتيان بالصغرى ثلثا او غيرها من الاذكار ولا يجوز له ان يقرأ بوجهين واذا شك في ان العظيم بالكسر

او بالفتح يتعين عليه ان يقف عليه ولا يجوز قرائته وصلا بالوجهين لامكان ان يجعل العظيم مفعولا لا اعني مقدرا مسئلة

يشترط في الركوع الجلوس ان يحني بحيث يرى وجهه وركبتيه والافضل الزيادة مع ذلك بحيث يرى سجوده ولا يجب حينئذ على الاصح الانتصاب

على الركبتين بشبه القائم ثم الانحناء وان كان هو الاحوط مسئلة مستحبات الركوع امور احد) التكبير له وهو قائم منتصب والاحوط عدم تركه

كما ان الاحوط عدم قصد الخصوصية اذا كبر حال الهوي او مع عدم الاستقرار الثاني رفع اليدين حال التكبير على كونها مرة في تكبيرة

الاحرام الثالث وضع الكفين على الركبتين مفرجات الاصابع ممكنا لهما من عينهما واضعا اليمنى على اليسرى الرابع رد

الركبتين

الصلاة ثم شغل النظر الى طرف الانف حال السجود الثامن الدعاء قبل الشروع في الذكر بان يقول اللهم لك سجدت وبك امنت ولك
اسلمت وعليك توكلت وانت ربي سجد لك وجهي للذي خلقه وشق سمعه وبصره والحمد لله رب العالمين تبارك الله احسن الخالقين التاسع
تكرار الذكر العاشر الختم على الوتر الى واحد وعشرين اختيارا التسبيح في الذكر والتكبير من التسبيح وتثليثها او تخميسها او تسبيعها الثاني عشر ان
يسجد على الارض بالتراب دون مثل الحجر والخشب الثالث عشر مساواة موضع الجبهة مع الموقف الرابع عشر الدعاء ان يقول
اللهم اني اسجد لك سوادي وخيالي وآمن بك فؤادي ابوء بنعمتك علي وابوء بذنوبي فاغفرها لي انه لا يغفر الذنوب الا انت
وضع اليدين على الفخذين حال الجلوس الخامس عشر الاعتماد في السجود بالجبهة واليدين على الارض مع الركبتين والقدمين
الضم بعض اجزاء الاعضاء حال السجود بان يرفع مرفقيه عن الارض مفرجا بين عضديه وجنبيه ومعدا يديه غير باسطهما حال السجود
السابع عشر ان يصلي على الارض او ما انبتت الا ما اعتيد لبسه كالقطن والكتان ولا يسجد على ما يلبس عادة كالثياب
الثامن عشر ان يصلي على الارض او ما انبتت الا ما اعتيد لبسه كالقطن والكتان ولا يسجد على ما يلبس عادة كالثياب
التاسع عشر ان يسجد بين السجدتين بعد رفع الرأس منهما ولا يقوم ساجدا بل يرفع ركبتيه قبل يديه الى ان يستوي
الثالث والعشرون ان يصلي على الارض او ما انبتت الا ما اعتيد لبسه كالقطن والكتان ولا يسجد على ما يلبس عادة كالثياب
ان يقول بين السجدتين اللهم اغفر لي وارحمني واجبرني وعافني واهدني وارزقني واقعد افتراش في الجلوس بين السجدتين بل عليهما ايضا وهو ان يجلس على عقبه ويفرش قدميه
الاقعاء بين السجدتين بل عليهما ايضا وهو ان يجلس على عقبه وينصب قدميه ويتسند الى ظهره كالقعاء والكلب مسئلة يكره نفخ موضع السجود اذا لم يتوله خوان والا فلا يكره
اللغز بين السجدتين وهو ان يجلس على العقبة وينصب قدميه ويتسند الى ظهره كالقعاء والكلب مسئلة يكره نفخ موضع السجود اذا لم يتوله خوان والا فلا يكره
بل يبطل للصلوة مسئلة الاصح عدم ترك الجلسة الاستراحة وهي الجلوس بعد السجدة الثانية في الركعة الاولى والثالثة مما لا تشهد فيه بل وجوبها
للاخ عن قوة مسئلة لو نسيها رجع اليها ما لم يدخل في الركوع فتفصل في سائر افعال السجود مسئلة يجب السجود للسهو كما سيأتي مفصلا في
احكام الخلل مسئلة يجب السجود على من قرأ اية السجدة الاربع في السر الاربع وهي الم تنزيل عند قوله ولا يستكبرون واذا جاءهم وفصلت عند قوله تعبدون
وفي حم النجم عند اخر الوقف وهو تمام اقرأ باسم عند عند قوله وظلالهم بالغدو والاصال وفي النمل عند قوله ويفعلون بالجر وفي الم تنزيل عند قوله لا يستكبرون
في الاعراف عند قوله له يسجدون وفي الرعد عند قوله وظلالهم بالغدو والاصال وفي النحل عند قوله ويفعلون بالجر وفي الم تنزيل عند قوله لا يستكبرون
عند قوله ويزيدهم خشوعا وفي مريم عند قوله وخروا سجدا وبكيا وفي طه الخامسة عشرة عند قوله ليبكون للاذقان وفي الفرقان عند قوله الا رحمن وما نسجدلما
وفي الفرقان عند قوله وزادهم نفورا وفي النمل عند قوله رب العرش العظيم وفي ص عند قوله وخر راكعا واناب وفي الانشقاق عند قوله لا يسجدون
قوله واذا قرء بل الذين كفروا لا يسجدون مسئلة يختص الوجوب بالقارئ والمستمع وسامع فلا يجب على من كتبها او
تصعد على اوشى بدرج مكتوبة او اضطجع بالحال مسئلة السبب جميع الاية فلو سجد لقراءة بعض اية وسمع بعض اخرى لم يسجد مسئلة كرر اية السجدة
اية سجدة فورى فلا يجوز الا اخيرة نعم لو نسيها اتى بها واذا تذكر بل وكذا لو تركها عمدا مسئلة يتكرر السجود مع تكرر القراءة
خلا الهوط الديان بالسجدة مسئلة اذا قرأها غلطا او سمعها من قرأها غلطا فاهوط بسجدة ايضا مسئلة لا فرق في وجوبها بين قراءة
او سماع او الاستماع من كان في زبان واحد بين قراءة شخصين قراءة حالة او قرأها حالة في الصلاة او قرأها او سمع السجود
من المكلف او غيره كالصغير والمجنون بل وكذا لو [illegible] اذا كان [illegible] مسئلة لو سمعها في اثناء الصلاة او قرأها او سمع السجود
وسجد بعد الصلاة واعادها مسئلة اذا سمعها او قرأها في حال السجود ويجب رفع الرأس منه ثم الوضع والا لكفى الفعل لقدره بل ولا اجزء
الى مكان اخر مسئلة الظاهر عدم وجوب نية حال الجلوس او القيام ليكون الهوي الذي هو بنية في كيفية قيد وضع الجبهة بل مقارنا

مسئلة في الركبتين ايضا يجزي وضع المسمى منهما والركب الاستيعاب ويعتبر ظاهرهما دون الباطن والمراد بالركبة مجمع عظمي الساق والفخذ فهي بمنزلة المرفقين من اليدين مسئلة الاحوط في الابهامين وضع الطرف من كل منهما دون الظاهر والباطن منهما ومن قطع ابهامه يضع ما بقي منه وان لم يبق منه شئ او كان قصيرا يضع سائر اصابعه ولو قطعت جميعها يسجد على ما بقي من ذراعيه والاحوط الجمع بين الايماء والسجود والاحوط الاعتماد على الاعضاء السبعة فيضع ابهامه في اثناء ثقل البدن عليها وان كان الاقوى عدم وجوب ازيد من المقدار الذي يتحقق معه صدق السجود والركب سواء اتى في اثناء التعفر او لا عدم مشاركة غيرها منها مع الاعضاء كالذراع وباقي اصابع الرجلين مسئلة الاحوط كون السجود على الهيئة المعهودة وان كان الاقوى كفاية وضع المساجد السبعة بأي هيئة كانت واما الصدق فالاحوط كونه بمظنة بالارض بل ومد رجليه ايضا بل الاحوط ان لا يكتفي على وجهه للاصقا بالارض اشد مع وضع المساجد بشرط الصدق المذكور مسئلة لو وضع جبهته على موضع مرتفع ازيد من المقدار المعتبر كاربع اصابع مضمومات فان كان الارتفاع بمقدار لا يصدق معه السجود عرفا جاز رفعها ووضعها ثانيا كما يجوز جره وان كان بمقدار يصدق معه السجود عرفا فالاحوط الجر لصدق زيادة السجدة مع الرفع ولو لم يمكن الجر فالاحوط الاتمام والاعادة مسئلة لو وضع جبهته على ما لا يصح السجود عليه يجب عليه الجر والا يجوز رفعها لاستلزامه زيادة السجدة والاقوى في الجر ذلك ومن هنا يجوز له الجر مع الوضع على ما يصح ايضا لطلب الافضل او الاسهل وكذلك واذا لم يمكن الا الرفع فان كان قد اتى بالذكر فالاحوط الاتمام ثم الاعادة وان كان بعد تمامه فالاقتضاء به قوي كما لو التفت بعد رفع الراس وان كان الاحوط الاعادة ايضا مسئلة من كان جبهته ونحوه اغلف او غيره فان لم يستوعبها والمكن سجوده على الموضع السليم سجد عليه والا حفر حفيرة ليقع السليم منها على الارض واستوعبها او لم يمكن بغير الخرق ايضا سجد على احد الجبينين من غير ترتيب وان كان الاولى والاحوط تقديم الايمن على الايسر وان تعذر سجد على ذقنه مسئلة اذا عجز عن الانحناء للسجود انحنى بقدر الممكن مع رفع المسجد الى جبهته ووضع سائر المساجد في محالها وان لم يمكن من الانحناء اصلا اومى برأسه وان لم تمكن فبالعينين والاحوط لم يرفع المسجد مع ذلك اذا تمكن من وضع الجبهة عليه وكذا الاحوط وضع ما يمكن من سائر المساجد في محالها وان لم يتمكن من الجلوس اومى برأسه والا فبالعينين وان لم يمكن من جميع ذلك سيرد بقلبه جالسا او قائما ان لم يمكن من الجلوس والاحوط الاتيان بالبدل مع ذلك مسئلة اذا حرك ابهامه في حال الذكر عمدا اعاد لصدق الاتيان احتياط وان كان سهوا اعاد الذكر ان لم يرفع راسه وكذا لو حرك اصبعا اخرى مع الالتفات مسئلة الكف تمامها فالظاهر عدم البأس به لكفاية اطمينان بقية الكف نعم لو سجد على خصر الاصابع كان تحريكها كتحريك ابهام الرجل مسئلة اذا ارتفعت الجبهة فهل من الارض قبل الاتيان بالذكر فان امكن حفظها عن الوقوع ثانيا وجب والا فالاولى ويكفي بها ان كانت الثانية وان عادت الى الارض قهرا فالمجموع سجدة واحدة فيأتي بالذكر وان كان بعد الاتيان بها الخ مسئلة للاباس بالسجود على غير الارض وكذا على السفرة في حال التقية والاحوط التقصي عنها بالذهاب الى مكان اخر نعم لو كان في ذلك المكان مندوحة فالاحوط ان يصلي على البارية او نحوها مما يصح السجود عليه وجبا اختيارا مسئلة اذا نسي السجدتين او احداهما وتذكر قبل الدخول في الركوع وجب العود اليها وان كان بعد الركوع صح ان كان نسيان احداهما وتبطل لصدق ان كان نسيان اثنتين وان كانا في الركعة الاخيرة رفع ما يسلم وان تذكر بعد السلام وطلت الصلاة ان كان المنسي اثنتين وان كان واحدا قضاها وكذا ان كان نسيان احداهما مسئلة لا يجوز السجود على ما لا يستقر من الريش الا ما جد عليه كالقطن المندوف ونحوه والجوخة والكوتة من الزاد الناعم وكذا الخمل ونحوها مسئلة اذا دار امر الاجزاء بين وضع اليدين على الارض ورفع ما يصح السجود عليه ووضعه على الجبهة قدم الثاني فيرفع يديه او احديهما عن الارض ثم يضع ما يصح السجود عليه على جبهته ويخير التخيير فصل في مستحبات السجود ومكروهاته مستحبات السجود امور الاول التكبير حال الانتصاب من الركوع قائما او قاعدا الثاني رفع اليدين حال التكبير الثالث ابقاء اليدين الى الارض عند الهوي الى السجود الرابع استيعاب الجبهة على ما يصح السجود عليه بل يستحب جميع المساجد الخامس الارغام بالانف على ما يصح السجود عليه ولا يكفي بسط اليدين بعضهم حتى الابهام هذا الاذنين سواء بها الى

العليل

٢١

فليضع
او وجهه بسجود ويشكر وكان له ما نوى من السجود على الارض فليسجد بربه ويضع كفه ضع خده على كفه فمن السارق اذا ذكر احدكم نعمة ربه عز واجل
فليضع خده على التراب تذللا لربه وان كان راكبا فلينزل فليضع خده على التراب وان لم يقدر على النزول لعلة فليضع خده على قربوس فان لم يقدر
فليضع خده على كفه فليسجد بها على انعم عليه ويظهر به هذا الخبر تدل ان السجود بوضع الخد فقط دون الجبهة مسئلة يستحب السجود لعقيب الذل و
التعظيم لله تعالى بل من حيث هو راجح وعبادة بل من اعظم العبادات واكدها بل ما عبد الله بمثله وما من عمل شاق على ابليس من ان يرى ابن ادم ساجدا
لهذا امر بالسجود وفضل وهذا امر بقاطع ونجى واقرب ما يكون العبد الى الله وهو ساجد وانه سنة الاوابين ومحل يستجاب اطالته فقد سجد ادم ثمانين
ايام بلياليها وسجد يعقوب ثمانين حولا بلياليها على حين لا ثمانية على اصح عليه الف مرة لا اله الا الله حقا حقا لا اله الا الله ايمانا وتصديقا وكان الصحابة
صلوات الله عليه يسجد اسبعة تعيين انه راقد وكان سؤر من عظم صلوات الله عليه السجد كل يوم بعد طلوع الشمس الى وقت الزوال مسئلة يحرم السجود
لغير الله تعالى فانه غاية الخضوع فيختص بمن هو في غاية الكبرياء والعظمة وسجدة الملائكة لم تكن لادم بل كان قبلة لهم كما ان سجدة يعقوب وولده لم
تكن ليوسف بل لله تعالى شكرا حيث رد ما اعطاه من الملك فضل في التشهد وهو واجب في الثانية مرة في بعد رفع الرأس من السجود الاخير
من الركعة الثانية وفي الثلاثية والرابعية مرتين الاولى كالذكر والثانية بعد رفع الرأس من السجدة الثانية في الركعة الاخيرة وهو واجب غير ركن
فلو ترك عمدا بطلت الصلاة وسهوا اتى به ما لم يركع وقضاه بعد الصلاة ان تذكر بعد الدخول في الركوع مع سجدتي السهو واجبا تسعة الاول التشهد
الثاني الصلاة على محمد وال محمد فيقول اشهد ان لا اله الا الله وحده لا شريك له واشهد ان محمدا عبده ورسوله اللهم صل على محمد وال محمد ويجزي
عن الاقوال ان يقول اشهد ان لا اله الا الله واشهد ان محمدا رسول الله اللهم صل على محمد وال محمد الثالث الجلوس بمقدار الذكر المذكور الرابع النطق
به خامس الترتيب بتقديم الشهادة الاولى على الثانية والصلاة على محمد وآله كذلك سادس الموالاة بين الفقرات والكلمات
والحروف بحيث لو كرج عن الصدق بسبب المحافظة على ما يجب مراعاته على الوجه الصحيح العربي في الحركات والسكنات والمدود والكلمات
مسئلة لا يجزي التشهد والصلاة بغير العربية فلا يجزي غيرها وان افاد معناها مثل ما اذا قال شهد اعلم او اقر او اعترف وهكذا في غيره
مسئلة يجزي التشهد بأي كيفية كان ولو اقتصارا وان كان الاحوط تركه مسئلة من العلم الذكر يجب عليه التعلم وقبله يتبع غيره فيقلده ولو عجز ولم
يكن من يقلده او كان الوقت ضيقا اتى بما يقدر ويترجم الباقي وان لم يعلم شيئا يأتي بترجمة الاول وان لم يعلم يأتي بأي الاذكار لقدرته والاولى
التحميد ان كان تحميده والا فالاحوط الجمع مع الامكان والاقرب الاكتفاء بالاول ان لم يمكن مستند في التشهد الاول ان يكبر ستورا كما في كوامر
الصلاة الرابع ان يكون نظره الى حجره اثناء التشهد ويستحب في التشهد الاول ان يقول بسم الله وبالله وخير الاسماء لله والحمد لله
الصلاة الرابع ان يكون نظره الى حجره اثناء التشهد ويستحب في التشهد الاول ان يقول بسم الله وبالله وخير الاسماء لله والحمد لله
نعم الرب وان محمدا نعم الرسول ثم يقول اللهم صل على محمد وال محمد وتقبل شفاعته وارفع درجته في التشهد الاول بعد الثاني ما في رواية
وان كان الاولى عدم قصده انصرفت حينئذ في الثاني يتابع ان يقول في التشهد الاول والثاني ما في رواية الجعفي وهي قوله اذا جلست فقل
في الركعة الثانية مثل ما قلت في الاولى بسم الله وبالله والحمد لله وخير الاسماء لله اشهد ان لا اله الا الله وحده لا شريك له واشهد ان محمدا عبده ورسوله ارسله بالحق بشيرا ونذيرا بين
يدي الساعة اشهد انك نعم الرب وان محمدا نعم الرسول اللهم صل على محمد وال محمد وتقبل شفاعته وارفع درجته ثم تحمد ربك مرتين او ثلاثا ثم تقوم
فاذا جلست في الرابعة قلت بسم الله وبالله والحمد لله وخير الاسماء لله اشهد ان لا اله الا الله وحده لا شريك له واشهد ان محمدا عبده ورسوله ارسله بالحق
بشيرا ونذيرا بين يدي الساعة اشهد انك نعم الرب وان محمدا نعم الرسول لمحيات به والصلوة لله والطيبات الطيبات ازاكيات لله والزاكيات
ب لغات انماعات لله ورزكي لله وطهر لله وخلص وصفى لله اشهد ان لا اله الا الله وحده لا شريك له واشهد ان محمدا عبده ورسوله ارسله بالحق بشيرا ونذيرا
بين يدي الساعة اشهد انك نعم الرب وان محمدا نعم الرسول وانت اهل الحمد والمجد اللهم صل على محمد وال محمد وارحم محمدا وال محمد كما صليت وباركت
وترحمت على ابراهيم وال ابراهيم انك حميد مجيد اللهم صل على محمد وال محمد وبارك على محمد وال محمد وارحم محمدا وال محمد كما صليت وباركت وترحمت
على ابراهيم وال ابراهيم انك حميد مجيد اللهم صل على محمد وال محمد واغفر لنا ولوالدينا وللمؤمنين يوم يقوم الحساب ربنا اغفر لنا ولاخواننا الذين سبقونا بالايمان ولا تجعل في قلوبنا غلا للذين امنوا ربنا
انك رؤف رحيم اللهم صل على محمد وال محمد واغفر لنا ولوالدينا ولجميع المؤمنين والمؤمنات الاحياء منهم والاموات والطائعين الاتقياء

مسئلة الاحوط مراعاة الموالاة العرفية بمعنى متابعة الافعال بلا فصل وان لم يخل معه صورة بالصلوة وان كان الاقوى عدم وجوبها وكذا في القراءة والاذكار

مسئلة لو نذر الموالاة بالمعنى المذكور فالظاهر انعقاد نذره ولزوم رعايتها ولو من باب الاحتياط وخلافه عمدا لكن الاظهر عدم بطلان صلوته فضلا عن القنوت وهو مستحب في جميع الفرائض اليومية ونوافلها بل في جميع النوافل حتى صلوة الشفع على الاقوى وتتأكد في الحمرة من الفرائض خصوصا في الصبح والقول بوجوبه في الفرائض او في خصوص الحمرة منها ضعيف وهو في كل صلوة مرة قبل الركوع من الركعة الثانية وقبل الركوع في صلوة الوتر الا في صلوة العيدين ففيها في الركعة الاولى خمس مرات وفي الثانية اربع مرات والاقوى في صلوة الايات ففيها مرتان مع كل الركوع اي من مرة قبل الركوع لما شرع حتى لا يبعد استحباب خمس قنوتات حينئذ في كل زوج من الركوعات والاحوط في الركعة الاولى قبل الركوع وفي الثانية بعده ولا يشترط فيه رفع اليدين ولا ذكر مخصوص بل يجزي كل ما يجري على لسانه من الذكر والدعاء واقله سبحان الله خمس مرات او ثلث مرات على الاوسط او الحمد لله ثلث مرات او الله اكبر كذلك والاولى ان يكون جامعا للثناء والمناجات واصح منه كما يجزي الاقتصار على الصلوة على النبي وآله صلى الله عليه وآله وسلم بعد قولنا اللهم اغفر لي وكذلك والاولى ان يكون جامعا للثناء المشتمل على الله تعالى والصلوة على محمد وآله وطلب المغفرة له وللمؤمنين والمؤمنات مسئلة يجوز قراءة القرآن في القنوت خصوصا الآيات المشتملة على الدعاء كقوله تعالى ربنا لا تزغ قلوبنا بعد اذ هديتنا وهب لنا من لدنك رحمة انك انت الوهاب وكذلك مسئلة يجوز قراءة الله المشتملة على الدعاء والمناجات مثل قوله الهي عبدك الخاطي آتاك مقرا بالذنوب وقد دعاك وكذا مسئلة يجوز الدعاء فيه بالفارسية وكذا من اللغات غير العربية وان كان لا تتحقق وظيفة القنوت الا بالعربي وكذا في سائر احوال الصلوة واذكارها نعم الاذكار المخصوصة لا يجوز اتيانها بغير العربي مسئلة الاولى ان يقرأ الادعية الواردة عن الائمة صلوات الله عليهم والافضل كلمات الفرج وهي لا اله الا الله الحليم الكريم لا اله الا الله العلي العظيم سبحان الله رب السموات السبع ورب الارضين السبع وما فيهن وما بينهن ورب العرش العظيم والحمد لله رب العالمين ويجوز ان يزيد بعد قوله وما بينهن وما فوقهن وما تحتهن كما يجوز ان يزيد بعد قوله العظيم وسلام على المرسلين مسئلة الاولى ختم القنوت بالصلوة على محمد وآله بل الابتداء بها ايضا او الابتداء في طلب المغفرة او قضاء الحوائج بها فقد روي ان الله سبحانه يستجيب الدعاء المبني على الصلوة على محمد وآله والبعيد من رحمته ان يستجيب الاول والاخر ولا يستجيب الوسط فينبغي ان يكون طلب المغفرة والحاجات بين الدعائين للصلوة على النبي صلى الله عليه وآله مسئلة من القنوت الجامع الموجب لقضاء الحوائج على ما ذكره بعض العلماء وهو ان يقول سبحان من دانت له السموات والارض بالعبودية سبحان من تفرد بالوحدانية اللهم صل على محمد وآل محمد وعلي بن خزام اللهم اغفر لي ولجميع المؤمنين والمؤمنات وقض حوائجي وحوائجهم بحق حبيبك محمد وآله الطاهرين صلى الله عليه وآله اجمعين مسئلة يجوز الدعاء في القنوت للملعون مادة او هيئة اذا لم يكن لعنه فاحشا ولا مغيرا للمعنى لكن الاحوط الترك مسئلة يجوز في القنوت الدعاء على العدو وتسميته كما يجوز الدعاء لشخص خاص مع ذكر اسمه مسئلة لا يجوز الدعاء لطلب المحرم اجماعا مسئلة يستحب اطالة القنوت خصوصا في صلوة الوتر فعن رسول الله صلى الله عليه وآله اطولكم قنوتا في دار الدنيا اطولكم راحة يوم القيامة في الموقف وفي بعض الروايات تعالى في اطولكم قنوتا في الوتر في دار الدنيا الخ ويظهر من بعض الاخبار ان طول اطالة الدعاء في الصلوة افضل من اطالة القراءة مسئلة يستحب التكبير قبل القنوت ورفع اليدين حذو المنكبين او الصدر وبطنهما جاعلا باطنهما نحو السماء وظاهرهما نحو الارض والاصابع الا الابهامين وان يكون نظره الى كفيه ويكره ان يمر بهما على وجهه وصدره عند الوضع مسئلة يستحب الجهر بالقنوت سواء كانت الصلوة جهرية او اخفاتية وسواء كان اماما او منفردا بل او مأموما اذا لم يسمع الامام صوته مسئلة اذا نسي القنوت في كل صلوة او صلوة خاصة لكن لا تبطل الصلوة بتركه سهوا بل ولا بتركه عمدا على الاقوى مسئلة لو نسي القنوت فان تذكر قبل الوصول الى حد الركوع قام واتى به ووجب وان تذكر بعد الدخول في الركوع قضاه بعد الرفع منه بل وكذا لو تذكر بعد الهوي للسجود قبل وضع الجبهة وان كان الاحوط ترك الاعتناء العود اليه وان تذكر بعد الدخول في السجود او بعد الصلوة قضاه بعد الصلوة وان طالت المدة والاولى الاتيان به اذا كان بعد الصلوة جالسا واما ان تركه عمدا في حال القيام او الركوع او السجود او التشهد فلا قضاء مستقبلا مسئلة الاقوى اشتراط القيام في القنوت مع التمكن منه الا اذا كانت الصلوة من جلوس او كانت نافلة حيث يجوز الجلوس في اثنائها كما يجوز في ابتدائها اختيارا

فصل يستحب الصلوة على النبي ص حيثما ذكر او ذكر عنده ولو كان في الصلوة وفي اثناء القرائة بل الاحوط عدم تركها لفتوى جماعة من العلماء بوجوبها ولا فرق بين ان يكون ذكره باسمه العلمي كمحمد واحمد او بالكنية واللقب كابي القاسم والمصطفى والرسول والنبي او بالضمير وفي الخبر الصحيح كلما ذكرته او ذكره ذاكر عندك في الاذان او غيره وفي رواية من ذكرت عنده ونسي ان يصلي علي خطأ الله به طريق الجنة مسئلة اذا ذكر اسمه ص مكررا فيستحب تكرارها وعلى القول بالوجوب يجب نعم ذكر بعض القائلين بالوجوب يكفي مرة الا اذا ذكر بعدها فيجب اعادتها وبعضهم على انه يجب في كل مجلس مرة ان صلى اخرا وان

مسئلة اذا كان في اثناء التشهد فسمع اسمه لا يكتفي بالصلوة التي تجب للتشهد نعم ذكره في ضمن قوله اللهم صل على محمد وال محمد لا يوجب تكرارها والا لزم التسلسل مسئلة الاحوط عدم الفصل الطويل بين ذكره والصلوة عليه بناء على الوجوب وكذا بناء على الاستحباب في ادراك فضلها وامتثال الامر الندبي فلو ذكره او سمعه في اثناء القرائة لا يؤخر الى اخرها الا اذا كان في اواخرها مسئلة يكفي في الصلوة عليه كل ما يدل عليها مثل صلى الله عليه واللهم صل عليه والاولى ضم الال اليه مسئلة اذا كتب اسمه ص يستحب ان يكتب الصلوة عليه مسئلة اذا تذكره بقلبه فالاولى ان يصلي عليه لاحتمال شمول قوله كلما ذكرته الخ لكن الظاهر ارادة الذكر اللساني دون القلبي مسئلة يستحب عند ذكر الانبياء والائمة ايضا ذلك نعم اذا اراد ان يصلي على الانبياء اولا يصلي على النبي ص ثم عليهم الا في ذكر ابرهيم ع ففي الخبر عن معوية بن عمار قال ذكرت عند ابي عبد الله الصادق ع بعض الانبياء فصليت عليه فقال ع اذا ذكر احد من الانبياء فابدأ بالصلوة على محمد واله ثم عليه

فصل في مبطلات الصلوة وهي امور احدها فقد بعض الشرائط في اثناء الصلوة كالستر واباحة المكان واللباس ونحو ذلك مما مر في المسائل المتقدمة الثاني الحدث الاكبر او الاصغر فانه مبطل اينما وقع فيها ولو قبل الاخر بحرف من غير فرق بين ان يكون عمدا او سهوا او اضطرارا عدا ما مر في حكم المسلوس والمبطون والمستحاضة نعم لو نسي السلام ثم احدث فالاقوى عدم البطلان وان كان الاحوط الاعادة ايضا الثالث التكفير بمعنى وضع احدى اليدين على الاخرى على النحو الذي يصنعه غيرنا ان كان عمدا لغير ضرورة فلا بأس به سهوا وان كان الاحوط الاعادة معه ايضا وكذا لا بأس به مع الضرورة بل لو تركه حالها اشكلت الصحة وان كانت اقوى والاحوط عدم وضع احدى اليدين على الاخرى باي وجه كان في اي حالة من حالات الصلوة وان لم يكن متعارفا بينهم لكن بشرط ان يكون بعنوان الخضوع والتأدب واما اذا كان لغرض اخر كالحك ونحوه فلا بأس به مطلقا حتى على الوضع المتعارف الرابع تعمد الالتفات بتمام البدن الى الخلف او الى اليمين او اليسار بل والى ما بينهما على وجه يخرج عن الاستقبال وان لم يصل الى حدهما وان لم يكن الالتفات حال القرائة او الذكر بل الاقوى ذلك في الالتفات بالوجه الى الخلف مع فرض امكانه ولو بميل البدن على وجه لا يخرج عن الاستقبال واما الالتفات بالوجه يمينا ويسارا مع بقاء البدن مستقبلا فالاقوى كراهته وان كان الاحوط اجتنابه ايضا خصوصا اذا كان طويلا وسيما اذا كان مقارنا لبعض افعال الصلوة خصوصا الاركان سيما تكبيرة الاحرام واما اذا كان فاحشا ففيه اشكال فلا يترك الاحتياط حينئذ وكذا تبطل مع الالتفات سهوا فيما كان عمده مبطلا الا اذا لم يصل الى حد اليمين واليسار بل كان فيما بينهما فانه غير مبطل اذا كان سهوا وان كان بكل البدن الخامس تعمد الكلام بحرفين ولو مهملين غير مفهمين للمعنى او بحرف واحد بشرط كونه مفهما للمعنى نحو ق فعل امر من وقى بشرط ان يكون عالما بمعناه وقاصدا له بل او غير قاصد ايضا مع التفاته الى معناه على الاحوط مسئلة لو تكلم بحرفين حصل ثانيهما من اشباع حركة الاول بطلت بخلاف ما لو لم يصل الاشباع الى حد حصول حرف اخر مسئلة اذا تكلم بحرفين من غير تركيب كان يقول ب ب مثلا ففي كونه مبطلا اولا وجهان والاحوط الاول مسئلة اذا تكلم بحرف واحد غير مفهم للمعنى لكن وصله باحدى كلمات القرائة او الاذكار ابطل من حيث افساد تلك الكلمة اذا خرجت تلك الكلمة عن حقيقتها مسئلة لا تبطل بمد حرف المد واللين وان زاد فيه بمقدار حرف اخر فانه محسوب حرفا واحدا مسئلة الظاهر عدم البطلان بحروف المعاني مثل ل حيث انه لمعنى التعليل او التمليك او نحوهما وكذا مثل و حيث يفيد معنى العطف او القسم ومثل ب فانه حرف جر وله معان وان كان الاحوط البطلان مع قصد هذه المعاني وفرق واضح بينها وبين حروف المباني مسئلة لا تبطل بصوت التنحنح ولا بصوت النفخ والانين والتأوه ونحوها نعم تبطل بحكاية اسماء هذه الاصوات مسئلة اذا قال اه من ذنوبي او اه من نار جهنم لا تبطل الصلوة قطعا اذا كان في ضمن دعاء او مناجاة واما اذا قال اه من غير ذكر المتعلق فان قدره فكذلك والا فالاحوط اجتنابه وان كان الاقوى عدم البطلان اذا كان في مقام الخوف من الله مسئلة لا فرق في البطلان بالتكلم بين ان يكون هناك مخاطب ام لا وكذا لا فرق بين ان يكون مضطرا في التكلم او مختارا نعم التكلم سهوا ليس مبطلا

لا يعتبر كيفية خاصة في الصلوة بل

مسئلة اذا سلم سخرية او مزاحا فالظاهر عدم وجوب رده مسئلة اذا سلم على احد شخصين ولم يعلم انه ايهما اراد لا يجب على واحد منهما الرد وان كان الاحوط في
صورة [illegible] الرد مسئلة اذا تقارن سلام شخصين كل على الآخر وجب على كل منهما الجواب ولا يكفي سلام الاول لانه لم يقصد الرد
مسئلة يستحب الرد بالاحسن ... من كل منهما [illegible] الرد ... والواعظ وكذا من اهل المنبر ويكفي رد احد المستمعين مسئلة يجب جواب سلام قارئ التعزية والواعظ
الابتداء بالسلام مسئلة يستحب التسميت للعاطس ولمن سمع عطسة الغير ان يقول الحمد لله او يقول الحمد لله
في غير حال الصلوة بل كذلك فيها ايضا وان كان الاحوط الرد بالاشارة مسئلة يستحب تسميت العاطس بان يقول له يرحمك الله او يرحمكم الله وان كان في الصلوة
ويصلي على محمد وآله بعد ان يضع اصبعه على انفه وكذا يستحب للعاطس ان يرد التسميت بقوله يغفر الله لكم السادس تعمد القهقهة ولو اضطرارا وهي الضحك المشتمل على الصوت
الصلوة ولكن كان الاحوط الترك وكذا يستحب ... ولا بأس بالتبسم ولا بالقهقهة سهوا نعم الضحك المشتمل على الصوت تقديرا كما لو استلا جوفه ضحكا او احمر وجهه لكن
والمد والترجيع بل مطلق الصوت على الاحوط ولا بأس بالتبسم ... بل وغير المشتمل عليه على الاحوط للامور الدنيا واما البكاء
[illegible] من اظهار الصوت حكمه حكم القهقهة السابع تعمد البكاء المشتمل على الصوت بل وغير المشتمل عليه على الاحوط ... اذا كان سهوا بل الاقوى عدم
للخوف من الله وللامور الاخروية فلا بأس به بل هو من افضل الاعمال والظاهر ان البكاء اضطرارا ايضا مبطل نعم لا بأس به اذا كان ... كالوثبة والرقص
البأس به اذا كان لطلب امر دنيوي من الله فيبكي تذللا له تعالى ليقضي حاجته الثامن كل فعل ماح لصورة الصلوة قليلا كان او كثيرا الغير الماحي والكثير الغير الماحي
والتصفيق ونحو ذلك مما هو مناف للصلوة ولا فرق بين العمد والسهو وكذا السكوت الطويل الماحي واما الفعل القليل الغير الماحي بالسبحة
فلا بأس به مثل الاشارة باليد لبيان مطلب وقتل الحية والعقرب وحمل الطفل وضمه وارضاعه عند بكائه وعد الركعات بالحصى وعد الاستغفار في الوتر بالسبحة
ونحوها مما هو مذكور في النصوص واما الفعل الكثير او السكوت الطويل الغير المفوت للموالاة بمعنى المتابعة العرفية اذا لم يكن ماحيا للصورة فسهوه
لا يضر والاحوط الاجتناب عنه عمدا التاسع الاكل والشرب الماحيان للصورة فتبطل الصلوة بهما عمدا كانا او سهوا والاحوط الاجتناب
عما كان منهما مفوتا للموالاة العرفية عمدا نعم لا بأس بابتلاع بقايا الطعام الباقية في الفم وبين الاسنان وكذا بابتلاع قليل من السكر الذي يذوب
وينزل شيئا فشيئا ويستثنى ايضا ما ورد في النص بالخصوص من جواز شرب الماء لمن كان مشغولا بالدعاء في صلوة الوتر وكان عازما
على الصوم في ذلك اليوم ويخشى مفاجاة الفجر وهو عطشان والماء امامه ومحتاج الى خطوتين او ثلثة فانه يجوز له التخطي والشرب حتى
يروي وان طال زمانه اذا لم يفعل غير ذلك من منافيات الصلوة حتى اذا اراد العود الى مكانه رجع القهقرى لئلا يستدبر القبلة
والاحوط الاقتصار على الوتر المندوب وكذا على خصوص شرب الماء فلا يلحق به الاكل وغيره نعم الاقوى عدم الاقتصار على الوتر ولا على حال الدعاء فيلحق
به مطلق النافلة وغير حال الدعاء وان كان الاحوط الاقتصار العاشر تعمد قول آمين بعد تمام الفاتحة لغير ضرورة من غير فرق بين الاجهار به او
الاسرار للامام والمأموم والمنفرد ولا بأس به في غير المقام المزبور بقصد الدعاء كما لا بأس به مع السهو وفي حال الضرورة بل قد يجب معها ولو تركها اثم
لكن تصح صلوته على الاقوى الحادي عشر الشك في ركعات الثنائية والثلاثية والاوليين من الرباعية على ما سيأتي الثاني عشر زيادة جزء او نقصانه عمدا
ان لم يكن ركنا ومطلقا ان كان ركنا مسئلة لو شك بعد السلام في انه هل احدث في اثناء الصلوة ام لا بنى على العدم والصحة مسئلة لو علم بانه
نام اختيارا او شك في انه هل اتم الصلوة ثم نام او نام في اثنائها بنى على انه اتم ثم نام واما اذا علم بانه غلبه النوم قهرا وشك في انه كان في اثناء الصلوة او
بعدها وجب عليه الاعادة وكذا اذا رأى نفسه نائما في السجدة وشك في انها السجدة الاخيرة من الصلوة او سجدة الشكر بعد اتمام الصلوة ولا يجري قاعدة
الفراغ في المقام مسئلة اذا كان في اثناء الصلوة في المسجد فرأى نجاسة فيه فان كانت الازالة موقوفة على قطع الصلوة اتمها ثم ازال النجاسة وان امكن
الازالة بدونه بان لم يستلزم الاستدبار ولم يكن فعلا كثيرا موجبا لمحو الصورة وجبت الازالة ثم البناء على صلوته مسئلة ربما يقال بجواز البكاء على
سيد الشهداء ارواحنا فداه في حال الصلوة وهو مشكل مسئلة اذا اتى بفعل كثير او سكوت طويل وشك في بقاء صورة الصلوة ومحوها معه فلا يبعد البناء
على البقاء لكن الاحوط الاعادة بعد الاتمام فصل في المكروهات في الصلوة وهي امور الاول الالتفات بالوجه قليلا بل وبالعين وبالقلب الثاني
العبث باللحية او بغيرها كاليد ونحوها الثالث القران بين السورتين على الاقوى وان كان الاحوط الترك الرابع عقص الشعر وهو جمعه وجعله في وسط الرأس
وشده او ليه وادخال اطرافه في اصوله او ضفره وليه على الرأس او ضفره وجعله كالكبة في مقدم الرأس على الجبهة والاحوط ترك الكل بل يجب
ترك الاخير في حال السجدة الخامس نفخ موضع السجود السادس البصاق السابع فرقعة الاصابع اي نقضها الثامن التمطي التاسع التثاؤب العاشر الانين الحادي عشر
التأوه الثاني عشر مدافعة البول والغائط بل والريح الثالث عشر مدافعة النوم ففي الصحيح لا تقم الى الصلوة متكاسلا ولا متناعسا ولا متثاقلا الرابع عشر الامتخاط والبزاق
الخامس عشر تغميض البصر السادس عشر تشبيك الاصابع السابع عشر وضع اليد على الورك الثامن عشر التورك بان يضع يده في القيام على ... معا كانها في قيد التاسع عشر
الاقعاء في الصلوة ... الطلب في ... العشرون حديث النفس الحادي والعشرون ... الاقتران بين القدمين ... العشرون لبس الخف او الجورب الضيق الذي يضغطه
الثاني والعشرون ... الظهر والاخذ ... والعفو عليه

والسورة

مسئلة للكيفية صلوة الايات كما تقدم استحبابا وذكرنا صورا الاولى ان يقرأ في كل قيام قبل كل ركوع بفاتحة الكتاب وسورة تامة في كل من الركعتين فيكون الفاتحة عشر مرات وكل من السورة

يعد به اربع الخامس والسادس سجدتين الثانية ان يفرق سورة واحدة على الركوعات الخمسة في كل من الركعتين فيكون الفاتحة مرتان مرة في القيام الاول

من الركعة الاولى وفي القيام الثاني من الثانية والسورة اثنتي عشرة مرة ثلاثة في القيام الاول من الركعة الاولى كما في الصورة الاولى وبالركعة الثانية كذا في

الصورة الثانية الرابعة عكس هذه الصورة الى ستة ان يأتي في كل من الركعتين بالسورة بتمامها مع التفريق بإتيان السورة في بعض القيامات وتفريقها

في البعض فيكون الفاتحة في كل ركعة اربع مرات حيث انه اذا اتم السورة وجب في الصورة الثانية ان يأتي بالركعة الاولى كذا في الصورة

الاولى وبالثانية كذا في الخامسة الى آخره عكس ذلك الثانية ان يأتي بالركعة الاولى كذا في الصورة الثانية وبالثانية كذا في الخامسة الى آخره عكس ذلك

والاولى اختيار الصورة الاولى مسئلة يعتبر في هذا الصلوة ما يعتبر في اليومية من الطهارة وستر العورة والاذكار الواجبة والمندوبة مسئلة يستحب في

كل قيام ثمان بعد القراءة قبل الركوع قنوت فيكون في مجموع الركعتين خمس قنوتات ويجب الاخفات في احدى القنوتين احدهما قبل الركوع الخامس والثاني في جل

العاشر ويجوز الاقتصار على الاخير منها مسئلة يستحب ان يكبر عند كل هوي ورفع وكل ركوع مسئلة يستحب ان يقول سمع الله لمن حمده بعد الرفع

من الركوع الخامس والعاشر مسئلة هذا الصلوة حيث انها ركعتان حكمها حكم الصلوة الثنائية اليومية في البطلان اذا شك في انه في الاولى او الثانية وان

شملت على خمس ركوعات في كل ركعة نعم اذا شك في عدد الركوعات كان حكمها حكم الصلوة اليومية في انه ان بنى على الاقل ان لم يتجاوز المحل وعلى الاثنين

ان تجاوز ولا تبطل صلوته بالشك فيها نعم لو شك في انه الخامس صلوته او السادس فيكون اخر الركعة الاولى او اول الثانية بطلت الصلوة من حيث

رجوعه الى الشك في الركعات مسئلة الركوعات في هذا الصلوة كالركعات في اليومية في انه تبطل الصلوة بزيادتها ونقصها عمدا وسهوا كاليومية مسئلة اذا ادرك من وقت الكسوف

ركعة فقد ادرك الوقت والصلوة اداء بل وكذلك اذا لم يسع وقتها الا بعد ركعة الركعة بل وكذا اذا حضر عن اداء الركعة ايضا مسئلة اذا علم بالكسوف او الخسوف واهمل

حتى مضى الوقت عصى ووجب القضاء وكذا اذا علم ثم نسي ووجب القضاء واما اذا لم يعلم بها حتى خرج الوقت الذي هو تمام الانجلاء فان كان القرص محترقا وجب القضاء

وان لم يحترق كلم يجب واما في سائر الايات فلم يتحقق بعد انها غير كسبب الاتيان بها ما دام العمر وكذا اذا علم ونسي واما اذا لم يعلم بها حتى مضى الوقت او تحقق مضي

الزمان المتصل بالاية فلم يجب فلو علم بعد ذلك بزمان قليل لكن لا يترك الاحتياط بالاتيان بها ما دام العمر فقد ظهر مما ذكرنا مسئلة اذا علم بالاية وصلى ثم بعد خروج الوقت

تبين له فساد صلوته وجب القضاء او الاعادة مسئلة اذا اجتمعت الاية في وقت الفريضة اليومية قدم احداهما مخيرا بين تقديم ايهما شاء وان كان الاحوط

تقديم اليومية والاضاق وقت احديهما دون الاخرى قدمها وان ضاق وقتهما معا قدم اليومية مسئلة لو شرع في اليومية ثم ظهر له ضيق وقت الاية

قطعها واشتغل بصلوة الاية كملة ولو اشتغل بصلوة الاية قطعها في الاثناء ضيق وقت اليومية قطعها واتمها ثم عاد الى صلوة الاية من محل القطع

اذا لم يقع منه منافي غير الفصل المرخص بل الاقوى جواز قطع صلوة الاية والاشتغال باليومية اذا ضاق وقت فضيلتها فضلا عن الاجزاء ثم العود الى

صلوة الاية من محل القطع لكن الاحوط خلافه مسئلة يستحب في هذا الصلوة امور قد مر جملة منها في الاول والثاني والثالث القنوت والتكبير قبل الركوع وبعده

والسمعلة مع ما مر الرابع انه يأتي بها جماعة اداء وكانت او قضاء ولو مع احتراق القرص بعده والقول بجواز الجماعة مع عدم احتراق القرص ضعيف ويحتمل الاتمام

فيما عدى الماموم القارئة فانها كما في اليومية الا ان يعرض من الافعال والاقوال الماشي القطع فيها فحرص في كسوف الشمس ان ركع اذا فرغ امام تمام

الانجلاء يجلس في مصلاه ويدعو ويستغفر ويكبر الله ويحمده والذكر او بعد الصلوة الى اربع قراءة السور الطوال كيس والنور والروم والكهف ونحوها والثانية من اكمال

السورة في كل قيام الى آخر الثاني عشر كونها في احد جزء مسئلة لا يبعد استحباب التطويل حتى للامام وان كان يستحب له التخفيف

في اليومية مراعاة لضعف المأمومين مسئلة يجوز الدخول في الجماعة اذا ادرك الامام قبل الركوع الاول او فيه من الركعة الاولى او الثانية واما اذا ادركه بعد الركوع

الاول من الاولى او بعد الركوع من الثانية فيشكل الدخول لاختلال النظم حينئذ بين صلوة الامام وبين صلوة المأموم مسئلة اذا حصل احد موجبات سجود السهو في اثناء

الاتيان به بعد اخر في اليومية مسئلة يجري في هذا الصلوة قاعدة التجاوز عن المحل والتخطي عند الشك في الاجزاء المترتبة مسئلة

يثبت الكسوف والخسوف وسائر الايات بالعلم وشهادة العدلين واخبار الرصد اذا حصل الاطمئنان بصدقه على اشكال في الاخير لكن لا يترك معه

الاحتياط وكذا في وقتها ومقدار مكثها مسئلة يختص وجوب الصلوة بمن في بلد الاية فقد يجب على غيره ثم ليعلم ان الحاق المتصل بذلك المكان حكما بعد

كالمكان الواحد مسئلة تجب هذه الصلوة على كل مكلف الا الحائض والنفساء فتسقط عنهما اداؤها والاحوط قضاؤها بعد الطهر والطهر مسئلة

اذا تعدد السبب دفعة او تدريجا تعدد وجوب الصلوة مسئلة مع تعدد ما عليه من سبب واحد كالايام المتعاقبة ومع تعدد السبب نوعا كالكسوف

والخسوف والزلزلة الاحوط التعدد وجوبا ولو جاء لم مع تعدد ما عدا هذه الثلاثة من سائر المخوفات لا يجب التعدد وان كان احوط ايضا مسئلة

مسئلة لو علم فوت احدى الصلوتين من الظهرين او العصر لا على التعيين وجهل فوت كليتهما يجب ان يكون المتيقن احديهما لا على التعيين ولكن يكفيه
وتتما معا فالاحوط الاتيان بصلوتين ولا يكفي الاقتصار على واحدة بقصد ما في الذمة لان المفروض احتمال تعدده الا ان ينوي
ما اشتغلت به ذمته اولا فانه على هذا يقطع بتيقن اتيان واحدة صحيحة والمفروض انه القدر المعلوم اللازم اتيانه مسئلة
لو علم ان عليه احدى صلوات الخمس كيفية صبح ومغرب واربع ركعات بقصد ما في الذمة مرددة بين الظهر والعصر والعشاء فيجزيه فيها بين الاخيرة
الاخفات واذا كان مسافرا كيفية مغرب واربعتان مرددة بين الاربع مسئلة اذا علم ان عليه اثنتين من الخمس من يوم وجب عليه الاتيان بخمس
بالترتيب فان كان اول اليوم الصبح وجب عليه الترتيب وان كان اول يوم الظهر فكذلك ولا يكفيه الاقتصار على الاربع بل يجب
الاتيان باربع ركعات باربع صلوات فيأتي بالصبح ان كان اول يومه الصبح وبأربع ركعات مرددة بين الظهر والعصر ثم بالمغرب ثم باربع ركعات
مرددة بين العصر والعشاء وان كان اول يوم الظهر اتى باربع ركعات مرددة بين الظهر والعصر والعشاء ثم بالمغرب ثم باربع ركعات مرددة بين
العصر والعشاء مسئلة اذا علم ان عليه ثلاثة من الخمس او اربعة من الخمس وجب عليه الاتيان بالخمس على الترتيب بلا زيادة بالصبح او الظهر عامدا وان كان
اذا علم ان عليه ثلاثة من الخمس وجب عليه الاتيان بالخمس على الترتيب وان كان في السفر كيفية اربع صلوات ركعتان مرددتان بين الصبح والظهر وركعتان
مرددتان بين الظهر والعصر ثم المغرب ثم ركعتان مرددتان بين العصر والعشاء واذا علم انه كان حاضرا ومسافرا يقطع بسبع صلوات ركعتين مرددتين بين الصبح والظهر
والعصر ثم الظهر والعصر تامتين ثم ركعتين مرددتين بين الظهر والعصر ثم المغرب ثم ركعتين مرددتين بين العصر والعشاء ثم العشاء تماما ويعلم مما ذكرنا حال
ما اذا كان اول يوم الظهر بل لو عرف ان عليه الترتيب من الخمس وجب عليه الاتيان بالخمس على الترتيب وان كان مسافرا فكذلك قصرا
ان لم يدر انه كان مسافرا او حاضرا اتى بثمانية صلوات مثنى مثنى واذا علم ان عليه ستة ولم يدر انه كان حاضرا او مسافرا مسئلة اذا علم ان عليه خمس
صلوات مرتبة ولا يعلم ان اولها اية صلوة من الخمس اتى بسبع صلوات على الترتيب وان علم ان عليه ستة اتى بعشرة وان علم ان عليه سبعة كذلك
اتى باحدى عشر صلوات وهكذا ولا فرق بين ان يبدء بما من الخمس شاء الا انه يجب عليه الترتيب بحسب الصلوات الخمس واذا علم
اجزاء العدد والميزان ان يأتي بخمس ويجب بهذا الواحدة فلو كان عليه ايام او شهر او سنة ولا يدري ان اول ما فات الخمس اذا اتى بخمس
علم ولم يجب اربعة منها يتيقن انه بدء باول ما فات مسئلة اذا علم ان عليه صلوة معينة كالصبح او الظهر شهرا مرات ولم يعلم عددها يجوز الاكتفاء
بالقدر المعلوم على الاقوى ولكن الاحوط الاتيان بالمكرر بقصد ما في الذمة يقينا فيما صام سبق العلم بالمقدار وحصول اليقين بعده وكذا لو علم بفوت
صلوة مختلفة ولم يعلم مقدارها لكن يجب تحصيل الترتيب بالمكرر بقصد ما في الذمة يقينا فيما صام سبق العلم بالمقدار وحصول اليقين بعده وكذا لو علم بفوت
في القضاء بين سوسع ما دام العمر اذا لم يخف الموت والتهاون به مسئلة لا يجب تقديم الفائتة على الحاضرة فيجوز الاشتغال بالحاضرة في
سعة الوقت لمن عليه قضاء وان كان الاحوط تقديمها عليها حضر صاحبها فائتة وذلك اليوم بل اذا شرع في الحاضرة قبلها يستحب العدول منها اليها اذا لم
يتجاوز محل العدول مسئلة اذا كانت عليه فوائت ايام وفاتت منه صلوة ذلك اليوم الاحوط استحبابا ان يأتي ولم يتمكن من اتيان بصلوة اليوم يكفي بايتانها
لا يتجاوز بها فالاحوط استحبابا ان يأتي بفائتة اليوم قبل الحاضرة ولكن بعد الاتيان بالفوائت يعيد ايضا مرتبة عليها مسئلة اذا اجتمع الاشتغال بفوائت
بفائتة او فوائت يستحب التحصيل التفريغ بايتانها جميعا وكذا لو اعتقد خلافه فيها وان علم بايتانها مسئلة يجوز لمن عليه القضاء الاتيان بالنوافل
على الاقوى كما يجوز الاتيان بها بعد دخول الوقت وقبل اتيان الفريضة كما مر سابقا مسئلة لا يجوز الاكتفاء بصلوة واحدة عن الخمس بقصد ما في
الذمة اجمالا بل يجب اتيان كل من الخمس بقصد ما في الذمة تفصيلا مسئلة الاحوط عدم جواز اقتداء كل من الخمس بكل منها وان كان الاقوى جوازه
لذوي الاعذار تاخير القضاء الى زمان رفع العذر اذا علم بعدم ارتفاعه الى اخر العمر او خاف مفاجاة الموت مسئلة يجب على الولي
ما فات منه من الصلوة كما يستحب ترتيبه على اداءها سواء الفرائض والنوافل بل يستحب ترتيبه على كل عبادة والاقوى مشروعية عبادته مسئلة يجب على الولي
منع الاطفال عن كل ما فيه ضرر عليهم او على غيرهم من الناس وعن كل ما علم من الشرع ازادة عدم رضاه في الخارج ما فيه من الكذب والزنا واللواط والغيبة بل
والقمار مع الظهور وكذا الاعيان النجسة وشربها ما فيه ضرر عليهم وان لم يكن مسكرا بل المتنجسة فلا يجب منعهم منها بل يكره وما ليس ضرريا كالذهب والحرير
مع البلوغ خالصا فالاقوى عدم وجوب منع المميز منه مطلقا على غير الولي بل على كل احد بالنسبة الى سائر الناس نعم لا يبعد ذلك بالنسبة الى تارك

المناط في وجوب القضاء في الكوني في صورة الجهل احتراق القرص بتمامه فلو لم يحترق التمام ولكن ذهب ضوء البقية باحتراق البعض لم
يجب القضاء مع الجهل وان كان الاحوط حضوره مع الصدق العرفي مسئلة اذا اخره جاهلا بحدوث الكسوف بشيء لم يجد الى البقية
ثم لم يعد حتى مضى الوقت تبين صدقهم فان ظاهر الجهل يدرك القضاء مع عدم احتراق القرص كذا لو اخره شاهد ان لم يعد الى آخر
ثم لم يعد حتى مضى الوقت تبين عدالته لكن الاحوط القضاء في الصورتين فصل في صلوة القضاء يجب قضاء اليومية الفائتة عمدا او سهوا او لعذر
كالنوم المستوعب للوقت او المرض وكونه وكذا اذا اتى بها باطلا لفقد شرط او جزء ولو سهوا او لعذر ما عدا الحيض والنفاس لو عمدا لا يوجب ترك البطلان بان
كان لعذر او كان من الاركان ولا يكفي على الصبي اذا لم يبلغ في اثناء الوقت ولا على المجنون في تمام وقت الاغماء الى فراغه اسلم بعد خروج الوقت بالنسبة الى ما فات منه حال كفره ولا على الحائض والنفساء مع استيعاب الوقت مسئلة اذا بلغ الصبي او افاق
المجنون او اغمي عليه قبل خروج الوقت وجب عليهم الاداء وان لم يدركوا الا مقدار ركعة من الوقت ومع الترك يجب عليهم القضاء وكذا الحائض اذا طهرت
او اول عذرها قبل خروج الوقت ولو بمقدار ركعة كما انه اذا طرء الجنون او الاغماء او الحيض والنفاس بعد مضي مقدار صلوة المختار حسب حالهم من السفر
والحضر والوضوء والتيمم ولم يأتوا بالصلوة وجب عليهم القضاء كما تقدم في المواقيت مسئلة اذا اسلم الكافر قبل خروج الوقت ولو بمقدار ركعة
ولم يصل وجب عليه قضائها مسئلة لا فرق في سقوط القضاء عن المجنون والمغمى عليه بين ان يكون العذر قهريا او حاصلا من فعلهم وباختيارهم
كشرب المسكر والمخدر ونحو ذلك والمغمى عليه وان كان الاحوط القضاء عليه اذا كان من فعله حاضرا صاحيا مسئلة المرتد يجب عليه القضاء بعد عوده
الى الاسلام سواء كان عن ملة اخرى او عن فطرة وتقبل توبته وان كان عن فطرة على الاصح مسئلة يجب على المكلف قضاء ما فات منه اداء او قضاء على وجه صحيح
واما اذا اتى به على وجه فاسد فعليه قضاؤه والاحوط القضاء ايضا وان اتى به على وجه مختلف فيه عند المصلي ولو استبصر ثم علم بمخالفته
وان اتى به بعد العمل على وفق مذهبه صحيحا بشرط الوقت وجب عليه الاداء وان اتى به على وفق مذهبه مسئلة يجب القضاء على تارك السكر
سواء كان مع العلم او الجهل بحكمه وكذا مع الغفلة وكذا مع العصيان او الاضطرار او الاكراه مسئلة قادر الطهورين يجب عليه القضاء ويسقط عنه الاداء وان كان الاحوط الجمع بينهما مسئلة من وجب عليه الجمعة اذا تركها حتى مضى وقتها اتى بالظهر ان بقي الوقت وان تركها ايضا وجب عليه قضاؤها لا قضاء الجمعة مسئلة يجب قضاء
غير اليومية سوى العيدين حتى النافلة المنذورة في وقت معين مسئلة يجوز قضاء الفرائض في كل وقت من ليل او نهار او سفر او حضر ويجب
في السفر ما فات في الحضر تماما كما انه يصلي في الحضر ما فات في السفر مسئلة اذا فاتت الصلوة في احد التخييرين فالاحوط قضاؤها قصرا مطلقا
سواء قضاها في السفر او في الحضر في تلك الاماكن او غيرها وان كان لا يبعد جواز الاتمام ايضا اذا قضاها في تلك الاماكن خصوصا اذا لم يخرج عنها بعد ورود
القضاء مسئلة اذا فاتته احدى الصلوتين في احد المكانين السفر الذي يجب فيه الاحتياط بالجمع بين القصر والتمام فالقضاء كذلك مسئلة اذا فاتته الصلوة وكان
في اول الوقت حاضرا وفي اخر الوقت مسافرا او بالعكس لا يبعد التخيير في القضاء بين القصر والتمام والاحوط الجمع اختيارا وكان وجد في اخر
الوقت واجبا منه الجمع بين القصر والتمام مسئلة يجب قضاء النوافل الرواتب سواء كانت من الصلوات اليومية او غيرها استقرت قضاء غير الرواتب من
النوافل المؤقتة دون غيرها والاداء والقضاء في غير الرواتب من الوقتيات بعنوان احتمال المطلوبية ولا يبعد كقضاء ما فات حال المرض وسائر الاعذار
عن قضاء الرواتب سفرا لم يصدق عليه كل ركعتين بعد وان لم يتمكن فعن كل اربع ركعات بعد وان لم يتمكن فمع الصلوة الليلية بعد الصلوة النهارية وان
لم يتمكن فلا يبعد سقوط الكل يوما وليلة ولا فرق في القضاء النوافل ايضا بين الوقتية مسئلة لا يجب الترتيب في قضاء الفوائت من غير اليومية لا بالنسبة
اليها ولا بعضها مع البعض الاخر فلو كان عليه قضاء الايات وقضاء اليومية يجوز تقديم ايهما شاء ولو كان عليه كسوف وخسوف يجوز تقديم
كل منهما وان تأخر وقت احدهما مسئلة يجب الترتيب في الفوائت اليومية بمعنى قضاء ما فات من الفوائت على اللاحق وهكذا ولو جهل الترتيب وجب
التكرار الا ان يكون مستلزما للمشقة مثل جهة كثرتها فلو فاتته ظهر وعصر ولم يعرف السابق صح ظهرا بين مغربين او مغربا بين ظهرين وكذا لو فاتته
صبح وظهر او مغرب وعشاء من يومين او ظهر صبح وعشاء او صبح ومغرب وكذا ما يكون مختلفا من حيث العدد والركعات واما اذا فاتته ظهر وعشاء او
عصر وعشاء او ظهر وعصر من يومين ما يكون بينهما تقديم في الجملة عدد الركعات فيكفي الاتيان بصلوتين بنية الاولى في الفوائت والثانية منه وكذا
لو كانت اكثر من صلوتين فيقضي بعدد الفائتة بنية الاولى فالاولى مسئلة لو فاتته الصلوات الخمس غير مرتبة ولم يعلم السابق من اللاحق يصلي ستة
ايام صبح اليوم الاول ثم ظهر اليوم الاول ثم صبح اليوم الثاني وهكذا مسئلة كلما زادت فريضة زاد يوما مسئلة لو فاتته صلوات
معلومة سفرا وحضرا ولم يعلم الترتيب صح بعد مضي عدد من الايام لكن يكرر الرباعيات من كل يوم بالقصر والتمام مسئلة اذا علم انه عليه صلوة واحدة
لكن لا يعلم انها ظهر او عصر يكفيه اتيان اربع ركعات بقصد ما في الذمة [illegible]

مسئلة

مسئلة يجوز استيجار كل من الرجل والمرأة للآخر وفي الجهر والإخفات يراعى حال المباشر فالرجل يجهر في الجهرية وان كان نائبا عن المرأة والمرأة مخيرة وان كانت نائبة
عن الرجل مسئلة يجوز الإتيان بالصلاة الاستيجارية جماعة اماما كان الأجير او ماموما لكن يشكل الاقتداء بمن يصلي الاستيجاري الا اذا كان علم اشتغال ذمة من
ينوب عنه بالصلاة بتلك الصلاة وذلك لغلبة كون الصلوات الاستيجارية احتياطية مسئلة يجب على القاضي عن الميت ايضا مراعاة الترتيب
في فوائته الا اذا علم ذلك ومع الجهل يجب التكرار مع العلم به ومع الجهل يجب ايضا التكرار المحصل له خصوصا اذا علم ان الميت كان عالما بالترتيب
مسئلة اذا استوجر جماعة لفوائت الميت جماعة يجب ان يعين الوقت لكل منهم ليحصل الترتيب الواجب وان يعين لكل منهم ان يبدء في دوره بالصلاة
الفلانية مثل الظهر وتتميم اليوم والليلة في دوره وانه ان لم يتمم اليوم والليلة بل مضى وقته وهو في الاثناء ان لا يحسب ما اتى به والا لاختل الترتيب
مسئلة اذا صلى الظهر والعصر في وقته او ترك البقية مع [illegible] الوقت ففي اليوم الآخر يبدء بالظهر ولا يحسب ما اتى به من الصلاتين مسئلة اذا علم بطلان
صلاة الأجير وجب الاستيجار ثانيا ويقبل قول الأجير
لا تفرغ ذمة الميت بل الاستيجار بل يتوقف على الإتيان بالفعل صحيحا فلو علم عدم اتيان الأجير او انه اتى به باطلا وجب الاستيجار ثانيا ويقبل قول الأجير
بالإتيان به صحيحا بل الظاهر جواز الاكتفاء ما لم يعلم عدمه حملا لفعله على الصحة اذا انقضى وقته واما اذا مات قبل انقضاء المدة فيشكل الحال والاحوط تجديد
استيجار بمقدار ما يحتمل بقاؤه من العمل مسئلة لا يجوز للأجير ان يستأجر غيره للعمل الا مع اذن المستاجر او كون الاجارة واقعة على تحصيل العمل اعم من المباشرة
والتسبيب وح فلا يجوز ان يستاجر باقل من الاجرة المجعولة له الا ان يكون اتى ببعض العمل ولو قليلا مسئلة اذا تبرع متبرع عن الميت قبل عمل الأجير ففرغت
ذمة الميت انفسخت الاجارة فيرجع المؤجر بالأجرة او ببقيتها ان اتى ببعض العمل نعم لو تبرع متبرع عن الأجير ملك الاجرة مسئلة اذا تبين بطلان
الاجارة بعد العمل استحق الأجير اجرة المثل بعمله وكذا اذا فسخت الاجارة من جهة الغبن لاحد الطرفين مسئلة اذا استوجر ليصلي اربع ركعات من
الزوال من يوم معين الى الغروب فاخر حتى بقي من الوقت مقدار اربع ركعات وكان عليه العصر لم يصل صلاة عصر ذلك اليوم ففي وجوب صرف الوقت في
صلاة نفسه او الصلاة الاستيجارية اشكال من اهمية صلاة الوقت ومن كون صلاة الغير من قبيل حق الناس المقدم على حق الله مسئلة اذا انقضى الوقت
المضروب للصلاة الاستيجارية ولم يأت بها او بقي منها بقية لا يجوز له ان يأتي بها بعد الوقت الا باذن جديد من المستاجر مسئلة يجب تعيين الميت
المنوب عنه ويكفي الاجمالي فلا يجب ذكر اسمه عند العمل بل يكفي من قصده المستاجر او صاحب المال او نحو ذلك مسئلة اذا لم يعين كيفية العمل من
حيث الإتيان بالمستحبات يجب الإتيان على الوجه المتعارف مسئلة اذا نسي بعض المستحبات التي اشترطت عليه او بعض الواجبات مما عدا
الاركان فالظاهر نقصان الاجرة بالنسبة الا اذا كان المقصود تفريغ الذمة على الوجه الصحيح مسئلة لو آجر نفسه لصلاة شهر مثلا فشك في ان المستاجر عليه
صلاة السفر او الحضر ولم يمكن الاستعلام من المؤجر ايضا فالظاهر وجوب الاحتياط بالجمع وكذا لو آجر نفسه لصلاة وشك انها الصبح او الظهر مثلا وجب الإتيان بهما
مسئلة اذا علم انه كان على الميت فوائت ولم يعلم انه اتى بها قبل موته ام لا فالاحوط الاستيجار عنه فصل في قضاء الولي يجب على ولي الميت رجلا كان الميت او امرأة
على الاصح حرا كان او عبدا ان يقضي عنه ما فاته من الصلاة لعذر من مرض او سفر او حيض ولم يتمكن من قضائه [struck] وكذا اذا فاته [illegible]
لمرض تمكن من قضائه واهمل بل وكذا لو فاته من غير المرض من سفر ونحوه وان لم يتمكن من قضائه والمراد به الولد الاكبر فلا يجب على البنت وان لم يكن هناك ولد ذكر
ولا على غير الاكبر من الذكور ولا على غير الولد من الاب والاخ والعم والخال ونحوهم وان كان الاحوط مع فقد الولد الاكبر قضاء المذكورين على ترتيب الطبقات واحوط منه قضاء
الاكبر فالاكبر من الذكور ثم الاناث في كل طبقة حتى الزوجين والمعتق وضامن الجريرة مسئلة انما يجب على الولي قضاء ما فات عن الابوين من صلاة نفسهما
فلا يجب عليه ما وجب عليهما بالاستيجار او من جهة كونه وليا مسئلة [struck] لا يجب على ولد الولد القضاء عن الميت اذا كان هو الاكبر حال الموت وان
كان احوط مسئلة اذا مات اكبر الذكور بعد احد ابويه لا يجب على غيره من اخوته الاكبر فالاكبر مسئلة لا يعتبر في الولي ان يكون بالغا عاقلا عند الموت فيجب على الطفل اذا
بلغ وعلى المجنون اذا عقل مسئلة اذا كان احد الاولاد اكبر بالسن والآخر بالبلوغ فالظاهر هو الاول مسئلة لا يعتبر في الولي كونه وارثا فيجب على الممنوع
من الارث بالقتل او الرق او الكفر مسئلة اذا كان الاكبر خنثى مشكلا فالولي غيره من الذكور وان كان اصغر ولو انحصر في الخنثى لم يجب عليه مسئلة لو اشتبه الاكبر
بين الاثنين او الازيد لم يجب على واحد منهم وان كان الاحوط التوزيع او القرعة مسئلة لو تساوى الولدان في السن قسط القضاء عليهما ويكلف بالكسر
كل منهما على الكفاية فلهما ان يوقعاه دفعة وان كان متحدا في ذمة الميت ولو كان صوما من قضاء شهر رمضان لا يجوز لهما الافطار بعد الزوال والاحوط
الكفارة على كل منهما مع الافطار بعده بناء على وجوبها في القضاء عن الغير ايضا كما في قضاء نفسه مسئلة اذا اوصى الميت بالاستيجار عنه سقط عن الولي بشرط
الإتيان من الاجير صحيحا مسئلة يجوز للولي ان يستاجر ما عليه من القضاء عن الميت مسئلة اذا تبرع بالقضاء عن الميت متبرع سقط عن الولي مسئلة
يجب على الولي مراعاة الترتيب في قضاء الصلاة وان جهله وجب عليه الاحتياط بالتكرار مسئلة المناط في الجهر والاخفات على حال الولي المباشر لا الميت فيجهر في

فصل في صلوة الاستيجار يجوز الاستيجار للصلوة بدرس بر العبادات اذا فاتت منهم وتفرغ ذمتهم بفعل الاجير وكذا يجوز التبرع عنهم ولا يجوز التبرع عن الاحياء وان كانوا عاجزين عن المباشرة اذا كان مستطيعا وكان عاجزا عن المباشرة الخ يجوز اتيان المستحبات برءه آخر نوابها للاحياء كما يجوز ذلك للاموات ويجوز النيابة عن الاحياء في بعض المستحبات مسئلة لا يكفي في تفريغ ذمة الميت اتيان العمل وابهاء آخر نوابه بل لا بد اما من النيابة عنه بجعل نفسه نازلا منزلته او بقصد اتيان العمل عليه لنفسه ولو لم ينزل نفسه منزلته بنظر اذا وبين الغير فالمتبرع بتفريغ ذمة الميت ان ينزل نفسه منزلته والا يتبرع باداء دينه من غير تنزيل بل الاجير ليقع منصرفا فيه الوجهان فلا يبعد ان يكفي ان يقصد اتيان العمل على الميت واداء دينه الله تعالى مسئلة يعتبر في صحة عمل الاجير والمتبرع قصد القربة وتفريغ المتبرع لا اشكال فيه واما بالنسبة الى الاجير الذي من نيته اخذ العوض فربما يشكل فيه ولكن بل ربما يقال من هذا الجهة انه لا يعتبر فيه قصد القربة بل يكفي اتيان العمل لكن لا يتحقق ان اخذ الاجرة واقع لداعي القربة كما في صلوة الاستسقاء حيث ان اداء قنوتها اما مطرا داعيا في الصلوة مع القربة ويمكن ان يقال بقصد القربة من جهة الوجوب عليه في باب الاجارة ودعوى ان الاجارة ليس عبادة بل موقوفة على مدفوعة بانه تابع للعمل المستاجر عليه فهو مشترك بين التوصلية والتعبدية مسئلة يجب على من عليه واجبات من الصلوة او الصيام او غيرها من الواجبات ان يوصي به خصوصا مثل الزكاة والخمس والحج لو كان مستطيعا ويجب على الوصي اخراجها من تركته من الاصل كسائر الديون في الواجبات المالية ومنها الحج الواجب لو نذره وكونه بل وجوب اخراج الصوم والصلوة من الواجبات البدنية ايضا من الاصل للاخبار عن قرب لانها دين الله ودين الله احق ان يقضى مسئلة اذا علم ان عليه شيئا من الواجبات المذكورة وجب اخراجها من تركته وان لم يوص والظاهر ان جنايته على نفسه كذلك في وجوب الاخراج من التركة مسئلة اذا اوصى بالصلوة والصوم اكوبا ولم يكن لتركته ما يكفي لاخراج جميع ما عليه ولا المباشرة الا ما فات منه لعذر في الصلوة والصوم حيث يجب على الولي او اوصى الى غير الولي واما غير الولد ممن لا يجب عليه طاعة الوالد اذا كان او غير ذلك فلا يجب عليه كما لا يجب على الولد ايضا استيجارا واذا لم يتمكن من المباشرة او اوصى بالاستيجار مسئلة لو اوصى بما يجب عليه من باب الاحتياط وجب اخراجه من الاصل ايضا واما لو اوصى بما يستحب عليه من باب الاحتياط وجب اخراجه من الثلث والظاهر ان جنايته على نفسه كذلك في وجه احتمال الخلاف في هذا الاجير واما لو علم قراغ ذمته عما قطعيا فلا يجب وان اوصى به بل يجوز وايضا فلو احال مسئلة اذا اجر نفسه لصلوة او صوم او نحوهما قبل الاتيان به فان شرط المباشرة بطل الاجارة بالنسبة الى ما بقي عليه وتشغل ذمته بمال الاجارة ان متعمدا فيخرج من تركته وان لم يشترط المباشرة وجب استيجارها من تركته ان كان له تركة والا فلا يجب على الورثة كما في سائر الديون اذا لم يكن لم تركة ثم يجوز تفريغ ذمته من باب الزكاة او كونه اوتبرعا مسئلة اذا كان عليه الصلوة او الصوم الاستيجاري ومع ذلك كان عليه فوائت من نفسه فان وقت اتركة بها فهو والا قدم الاستيجاري لانه من متعلقات الناس مسئلة يشترط في الاجير ان يكون عارفا باجزاء الصلوة وشرائطها وموانعها واحكام الخلل عن جهة واو تقليدا صحيح مسئلة الاحوط اشتراط عدالة الاجير وان كان الاقوى كفاية الاطمينان باتيانه على الوجه الصحيح وان لم يكن عادلا مسئلة في كفاية استيجار غير البالغ ولو باذن وليه اشكال وان قلنا بكون عباداته شرعية والاقرب باتيانه على الوجه الصحيح وان كان لا يبعد ذلك مع العلم المذكور وكذا لو تبرع عنه مع العلم المذكور مسئلة لا يجوز استيجار ذوي الاعذار خصوصا من كان عاجزا عن القيام واتيانه بالصلوة جالسا ونحوه وان كان ما فات في ايام كان كذلك ولو انها جر القادر فصار عاجزا وجب عليه الاجير الى زمان رفع العذر وان ضاق الوقت بقي سقط الاجارة مسئلة لو تبرع العاجز عن القيام عن الميت فهل يسقط اشكال مسئلة لو حصل الاجير سهوا او شك بعد حكمه على وفق تقليده او اجتهاده ولا يكفي عليه اعادة الصلوة مسئلة يجب على الاجير ان يأتي بالصلوة على مقتضى تكليف الميت اجتهادا او تقليدا ولا يكفي الاتيان بها على مقتضى تكليف نفسه فلو كان تكليفه يجب عليه تكبيرة الركوع او التشهد الاربع مثلا او الجلسة الاستراحة اجتهادا او تقليدا وكان تكليف الاجير عدم وجوبها يجب عليه الاتيان بها واما لو انعكس فالاحوط اجتهادا الاتيان بها ايضا لعدم العلم عند الاجير على وفق تكليف الميت اذا رضي المستاجر بتركها والا فيأتي المتطلون في مذهب الاجير كما اذا كانت المسئلة اجتهادية نظرية لعدم العلم بتطلعه فيكون قصد القربة الاحتمالية لم يعلم عليها وجدانيا بالتطلع لم يكف لعدم امكان قصد القربة مع ذلك لا يترك الاحتياط

مسئلة تجب الجماعة في الجمعة وكذا العيدين مع جميع شرائط الوجوب وكذا اذا ضاق الوقت عن تعلم القرائة لمن لا يحسنها وقد وجبت بالنذر والعهد واليمين وكذا لو عين لصلاة وان كان متعمدا وجبت مع علمه للكفاية والظاهر وجوبها ايضا اذا كان ترك الوسواس موقوفا عليها وكذا اذا ضاق الوقت عن ادراك اكثر القرائة بان كان هناك امام في حال الركوع بل وكذا اذا كان بطيئا في القرائة بحيث لو اقتدى به ادرك الركوع في ضيق الوقت بل الاقرب وجوبها باحد الوجهين مسئلة لا تشرع الجماعة في شئ من النوافل الا صلوة الغدير وان وجبت بالعارض كصلوة الاستسقاء نعم لا بأس بها فيما صار نفلا بالعارض كصلوة العيدين مع عدم اجتماع شرائط الوجوب والصلوة المعادة جماعة والفريضة المتبرع بها عن الغير والمتنفل بها عن جهة الاحتياط الاقتداء في كل من الصلوات اليومية بمن يصلي الاخرى ايا ما كانت وان اختلفا في الجهر والاخفات والاداء والقضاء والقصر والتمام بل والوجوب والندب فيجوز اقتداء مصلي العصر او المغرب او الثلثي بمصلي الظهر او العشر وكذا العكس ويكره اقتداء المؤدي بالقاضي والعكس والمسافر بالحاضر والعكس والاقرب صلوته بمن لم يصل والعكس والاقرب صلوته احتياطا بمن يحتمل بناءه وجوبا بمن يصلي وجوبا فعم يشكل اقتداء من يصلي وجوبا بمن يعيد احتياطا ولو كان وجوبيا بل يشكل اقتداء المتنفل بالمحتاط الا اذا كان احتياطها من جهة واحدة مسئلة يجوز الاقتداء في اليومية بصلوة الطواف كما يجوز العكس مسئلة الموجه لا يجوز الاقتداء في اليومية بصلوة الاحتياط في الشكوك والاحوط ترك العكس ايضا وان كان لا بعيد الجواز بل الاحوط ترك الاقتداء به فيها ولو بالمبتلى من صلوة الاحتياط حيث اذا كان جهة الاحتياط متحدة وان كان لا بعيد الجواز في خصوص صورة الاتحاد كما اذا كان شك مشترك بين الامام والمأموم مسئلة لا يجوز اقتداء مصلي اليومية بمصلي الايات او العيدين او صلوة الاموات كما لا يجوز اقتداء كل من هذه الثلثة بالاخر ولا بمصلي اليومية ولا بمصلي الطواف ولا بمصلي الطواف بعد هذه الثلثة وكذا لا يجوز العكس كما انه لا يجوز اقتداء كل من الثلثة بالاخر مسئلة الاحوط عدم اقتداء مصلي العيدين بمصلي الاستسقاء وكذا العكس وان التفاوت النظم مسئلة اقل عدد تنعقد به الجماعة اثنان في غير الجمعة والعيدين اثنان احدهما الامام سواء كان المأموم رجلا او امرأة بالغا او صبيا مميزا على الاقوى واما في الجمعة والعيدين فلا تنعقد الا بخمسة احدهم الامام مسئلة لا يشترط في انعقاد الجماعة في غير الجمعة والعيدين نية الامامة بل الامامة وان حصل نعم في الجمعة والعيدين لا بد من نية الامامة فلو لم ينو مع اقتدائه به تحققت الجماعة سواء كان الامام ملتفتا لاقتداء الغير به ام لا واما المأموم فلا بد له من نية الائتمام فلو لم ينوه لم تتحقق الجماعة في حقه وان تابعه في الاقوال والافعال ولو نوى الائتمام بجميع الصلوة وجب عليه المتابعة في الجميع وصحت صلوته والا فلا وكذا يجب عليه متابعة الامام فلو نوى الاقتداء باثنين ولو كانا مقترنين في الاقوال والافعال لم تقع جماعة ولو كان احدهما مسبوقا صح فرادى ان اتى بما يجب على المنفرد ولم يقصد التشريع ويجب تعيين الامام بالاسم او الوصف او الاشارة الذهنية او الخارجية فيكفي القصد التعييني الاجمالي كنية الاقتداء بهذا الحاضر او بهذا الجهر في صلوته مثلا في الامة الموجودين او نحو ذلك ولو نوى الاقتداء باحد هذين او احد هذا الجماعة لم تصح جماعة وان كان من قصده تعيين احدهما بما بعد ذلك في الاثناء او بعد الفراغ مسئلة لا يجوز الاقتداء بالمأموم فيشترط ان لا يكون امامه مأموما لغيره مسئلة لو شك في انه نوى الائتمام ام لا بنى على العدم واتم منفردا وان علم انه قام بنية الدخول في الجماعة نعم لو ظهر عليه احوال الائتمام كالالتفات ونحوه فالاقوى عدم الالتفات ولحوق احكام الجماعة وان كان الاحوط الاتمام منفردا واما اذا كان ناويا للجماعة ورأى نفسه مقتديا وشك في انه من اول الصلوة نوى الانفراد او الجماعة فالاصح بناؤه على الجماعة فيما ان انه عمرو فان لم يكن عمرو اعاد لبطلت جماعته وصلوته ايضا اذا ترك القرائة او اتى بما ينافي صلوة المنفرد والاصح على الاقوى ان التفت في الاثناء ولم يقع منه ما ينافي صلوة المنفرد اتم منفردا وان كان عمرا ايضا اعاد لا في المسئلة صور ثمان احدها ان يكون قصده الاقتداء بزيد وتخيل ان الحاضر هو زيد وفي هذه الصورة تبطل جماعته وصلوته ايضا ان خالفت صلوة المنفرد الثانية ان يكون قصده الاقتداء بهذا الحاضر ولكن تخيل انه زيد فبان انه عمرو وفي هذه الصورة الاقوى صحة جماعته وصلوته فافهم ما قدمناه لك تحقيقه من باب الاشتباه في التطبيق مسئلة اذا صلى اثنان وبعد الفراغ علم ان نية كل منهما الامامة للاخر صحت صلوتهما وان علم ان نية كل منهما الائتمام بالاخر بطلت صلوتهما اذا كانت مخالفة لصلوة المنفرد ولو شكا فيما هنالك فالاحوط الاستيناف وان كان الاقوى الصحة اذا كان شك كل منهما بعد الفراغ او مقارنا مع نية الانفراد بعد الشك مسئلة الاقوى والاحوط عدم نقل نيته من امام الى امام اخر اختيارا وان كان الاخر افضل وارجح نعم لو عرض للامام ما منعه من اتمام صلوته ولو لتذكر حدث سابق جاز للمأمومين تقديم امام اخر واتمام الصلوة معه بل الاقوى ذلك لو عرض له ما منعه من اتمامها مختارا كما لو صار فرضه الجلوس حيث لا يجوز البقاء على الاقتداء به على ما يأتي من عدم جواز ايتمام القائم بالقاعد مسئلة لا يجوز للمنفرد العدول الى الائتمام في الاثناء مسئلة يجوز نية الانفراد ولو اختيارا في جميع احوال الصلاة على الاقوى وان كان ذلك من نية الى اول الصلوة

حنفیہ

بغیر المعتبر مما ہو دون الشبر ولا بالعلو الا کذا ارکبوق السلوفیہ تدریجیا علی وجہ لا یتاذی صدق ہبوط الارض واذا کان شدید الجدر فالہبوط ملحوظ قدر الشبر فیہ
ولا یاس بعلو المامو م علی الامام ولو کثیر الثالث ان لا یتباعد المامو م عن الامام عما یکون کثیرا فی العادۃ اذا کان فی صف متصل بعضہ ببعض حسی عتبار الی
القرب او کان فی صف لیس بینہ وبین الصف المتقدم البعد المذکور وہکذا حتی ینتہی الی القریب والاحوط الاحتراز ان لا یکون بین موقف
الامام ومسجد المامو م او بین موقف لاحق ومسجد اللاحق ازید من مقدار الخطوۃ التی تملأ الفرج والاحوط من ذلک مراعاۃ الخطوۃ المتعارفۃ والا فصل
بل الاحوط ایضا ان لا یکون بین الموقفین ازید من مقدار جسد الانسان اذا سجد بان یکون مسجد اللاحق وراء موقف السابق بمقدار فصل
الرابع ان لا یتقدم المامو م علی الامام فی الموقف فلو تقدم فی الابتداء او الاثناء بطلت صلوتہ والاحوط تاخرہ عنہ وان کان الاقوی جواز المساواۃ
ولا باس بعد تقدم الامام فی الموقف او المساواۃ معہ بزیادۃ المامو م علی الامام فی رکوعہ وسجودہ لطول قامتہ وکبرہ وان کان الاحوط مراعاۃ عدم
التقدم فی جمیع الاحوال حتی فی الرکوع والسجود والجلوس والمدار علی الصدق العرفی مسئلہ لا باس بالجائل القصیر الذی لا یمنع من اشتباہ فی احوال
الصلوۃ وان کان مانعا نعم حال السجود لمقدار السبر بل ازید ایضا نعم اذا کان مانعا حال الجلوس فینبغی الاحتیاط لا یترک مع الامکان مسئلہ اذا
کان الجائل مما یتحقق معہ اشتباہ حال الرکوع لشخص فی وسط شخ او حال القیام لشخص فی اعلاہ او حال النہوض الی السجود لشخص فی اسفل فالاحوط
والاقوی فیہ عدم الجواز بل وکذا لو کان فی الجمیع لصدق الجائل معہ ایضا مسئلہ اذا کان الجائل زجاجیا کما ہو الغالب فی زماننا ہذا فالاقوی عدم جواز الصدق
مسئلہ لا باس بالظلمۃ والغبار ونحوہما وان تعدد الجائل وکذا النہر والطریق اذا لم یکن فیہا بعد ممنوع فی الجماعۃ مسئلہ اشتباک الاصابع لا یعد من الجائل
وان کان الاحوط الاجتناب معہ خصوصا مع ضیق الثقب بل المنع فی ہذا الصورۃ لا یخلو عن قوۃ لصدق الجائل معہ مسئلہ لا یقدح حمل بعض
المامومین لبعضہم لبعض وان کان الصف المتقدم الجائل لم یدخلوا فی الصلوۃ اذا کانوا متہیئین لہا مسئلہ لا یقدح عدم ثبات بعض اہل
الصف الاول او اکثرہ للامام اذا کان ذلک من جہۃ تہیئہ لصف ولا اطوالیۃ الصف الثانی من الاول مسئلہ لو کان الامام فی
محراب داخل فی جدار ونحوہ لا یصح اقتداء من علی الیمین او الیسار ممن یحول الحائط بینہ وبین الامام ویصح اقتداء من یحاذیہ ویکون مقابلا
للباب بعدم الحائل بالنسبۃ الیہ بل وکذا من علی جانبیہ ممن لا یری الامام لکن مع الاتصال الصف علی الاقوی وان کان الاحوط العدم
وکذا الحال اذا زادت الصفوف الی باب المسجد فاقتدی من فی خارج المسجد مقابلا للباب ووقف الصف من جانبیہ فان
الاقوی صحۃ صلوۃ الجمیع وان کان الاحوط العدم بالنسبۃ الی الجانبین مسئلہ لا یصح اقتداء من بینہ وبین الامام ثلثۃ اذرع وجود الحائل بین
وبین من تقدمہ الا اذا کان متصلا بمن لم تحل الاسطوانۃ بینہم کما انہ اذا لم یتصل بمن لا حائل لہ لکن لم ینتہ وبین من تقدمہ حائل مانع
مسئلہ لو تجدد الحائل فی الاثناء فالاقوی بطلان الجماعۃ فقط ویصیر منفردا مسئلہ لو دخل فی الصلوۃ مع وجود الحائل جاہلا به لعمی او کونہ
لم تصح جماعۃ فان التفت حتی ان تعمد ما فی صلوۃ المنفرد اتم منفردا والا بطلت مسئلہ لا باس بالحائل الغیر المستقر کمرور شخص
من انسان او حیوان او غیر ذلک نعم اذا اتصلت المارۃ لا یجوز وان کانوا غیر مستقرین لاستقرار المنع حینئذ مسئلہ لو شک فی حدوث
الحائل فی الاثناء بنی علی عدمہ وکذا لو شک قبل الدخول فی الصلوۃ فی حدوثہ بعد سبق عدمہ واما لو شک فی وجودہ وعدمہ مع عدم سبق العدم فالظاہر
عدم جواز الدخول للامع الاطمینان بعدم مسئلہ اذا کان الحائل مما لا یمنع عن المشاہدۃ حال القیام ولکن یمنع عنہا حال الرکوع او حال الجلوس والمفروض
زوال الحال الرکوع او الجلوس ہل یجوز معہ الدخول فی الصلوۃ فیہ وجہان والاحوط کونہ مانعا من الاول وکذا العکس لصدق وجود الحائل بینہ وبین الامام
مسئلہ اذا تمت صلوۃ الصف المتقدم وکانوا جالسین فی مکانہم یشکل بالنسبۃ الی الصف المتاخر لکونہم حینئذ حائلین غیر مصلین نعم اذا قاموا بعد
الاتمام بلا فصل ودخلوا مع الامام فی صلوۃ اخری لا یبعد بقاء قدوۃ المتاخرین مسئلہ الثوب الرقیق الذی یری الشیء من ورائہ حائل لا یجوز
معہ الاقتداء اذا کان اہل الصفوف اللاحقۃ غیر الصف الاول متفرقین بان کان بین بعضہم مع البعض فضل ازید من الخطوۃ
المتعارفۃ فان لم یکن قدامہم من لیس بینہم وبینہ البعد المانع ولم یکن اجنبیہم ایضا جالسین متصلا بہم من لیس بینہ وبین من تقدم البعد المانع
لم یصح اقتداؤہم والاصح وان الصف الاول فقد بدخیہ من عدم الفصل بین اہل صفہ لا یصح اقتداء من بعد عن الامام او عن المامو م من طرف الامام بالبعد المانع
مسئلہ لو تجدد البعد فی اثناء الصلوۃ بطلت الجماعۃ وصار منفردا وان لم یلتفت وبقی علی نیۃ الاقتداء فان اتی بما ینافی صلوۃ المنفرد من زیادۃ
رکوع مثلا للمتابعۃ او نحو ذلک بطلت صلوتہ والاصحت مسئلہ اذا انتہت صلوۃ الصف المتقدم من جہۃ کونہم مقصرین او عمدوا الی الانفراد او فالاقوی

مسئلة لا يتحمل الامام عن المأموم شيئا من افعال الصلاة غير القراءة في الاوليين اذا أتم بهما وان ادرك الاخريين فلا يتحمل عنه بل يجب عليه بعد ان يقرأ او يصبح الحمد
في البسملات وان قرء الامام فيها وسمع قراءته واذا لم يدرك الاوليين مع الامام وجب عليه القراءة فيها لانها اول صلوته وان لم يمهله الامام لاتمامها اقتصر على الحمد
وترك السورة وركع معه واذا اعجله عن الحمد قال الهوط اتمامها والحق به في السجود واقتصر الانفراد وجوز قطع الحمد والركوع معه لكن في هذا لا يترك
الا حتياط بإعادة الصلاة مسئلة اذا ادرك الامام في الركعة الثانية تحمل عنه القراءة فيها ووجب عليه القراءة في ثالثة الامام الثانية لو تابعه في القنوت
في الاولى منه وفي التشهد والهوط التابع فيه كان الهوط لتتميم موضع تشهده وان كان الهوي عوض التشهد لكنه يجب بتركه ايضا واذا امهله الامام في الثانية
لم للفاتحة والسورة والقنوت اتى بها واذا لم يمهله تركه والقنوت وان لم يمهله للسورة تركها وان لم يمهله لاتمام الفاتحة ايضا فالحال كالمسئلة المتقدمة من انه
يتمها ويلحق الامام في الهوي او ينوي الانفراد او يقطعها ويركع مع الامام ويتم الصلاة ويعيد مسئلة المرأة لو علم امهال الامام لقراءة السورة ركوعه قبل شروع
في سورة ركع قبل شروعها وان لم يعلم فيتم قراءتها ثم يركع ولو شرع في السورة ثم علم امهاله لاتمامها فالاحوط اتمامها وان امكنه اتمامها قبل رفع رأسه من الركوع فيجوز تركها بسجود دخوله في الركوع ولا يجب لعدم الى اواخره وان كان الاحوط قرائتها مالم
يخف فوت الركوع مع الحق في الركوع فمع الاطمينان لعدم رفع رأسه قبل اتمامها لا يقطعها يتركها ولا يقطعها مسئلة اذا اعتقد المأموم امكان قرائته الامام فظهر عدم
امهال الامام له في قرائته فقرأ ثم لم يدرك ركوعه لا تبطل صلوته بل الظاهر عدم البطلان اذا تعمد ذلك بل اذا تعمد ذلك في الاوليين مع علمه بعدم ادراك ركوع الامام فالظاهر عدم
البطلان مسئلة القراءة خلف الامام وان كانت الصلاة جهرية سواء كان في القراءة الاستحبابية كما في الاوليين مع عدم سماع صوت الامام او الوجوبية كما اذا كان
مسبوقا بركعة او ركعتين ولو جهرا جاهلا او ناسيا لم تبطل صلوته نعم لو تعمد استحباب الجهر بالبسملة كما في سائر موارد الاخفات مسئلة المأموم المسبوق بركعة
يجب عليه التشهد في الثانية منه الثالثة للامام فيتخلف عن الامام ويتشهد ثم يلحقه في القيام او في الركوع اذا لم يمهله للاستخلاف فيأتي بها ويلحقه
في الركوع او السجود وكذا يجب عليه التخلف عنه في كل فعل وجب عليه دون الامام من ركوع او سجود او نحوهما فيفعل ثم يلحقه الامام في القراءة في الاولين
مسئلة اذا ادرك المأموم الامام في الاخيرتين ولو علم انه لو دخل معه لم يمهله لاتمام الفاتحة فالاحوط استظهارا الى ان يرفع عدم الاجزاء اللا بعد ركوعه فيجوز
له ان يركع معه وليس عليه الفاتحة ح مسئلة اذا كان مشتغلا بالنافلة فاقيمت الجماعة وخاف من اتمامها عدم ادراك الجماعة ولو كان تفوت
الركعة الاولى منها جاز له قطعها بل استحب ذلك ولو قبل احرام الامام للصلوة ولو كان مشتغلا بالفريضة منفردا وخاف من اتمامها فوت
الجماعة استحب له نقل النية العدول بها الى النافلة واتمامها ركعتين اذا لم يتجاوز محل العدول بان دخل في ركوع الثالثة بل الاحوط عدم العدول
اذا وقع في الثالثة وان لم يدخل في ركوعها ولو خاف من اتمامها ركعتين فوت الجماعة ولو الركعة الاولى منها جاز له القطع بعد العدول الى النافلة
ولا يجوز له القطع بعد العدول الى الفريضة ولا الاحوط عدم القطع بعد العدول بل يتمها ركعتين ويلحق الجماعة في الاولى من الرباعية
وان علم عدم ادراك الامام بالاتمام ركعتين فالاحوط عدم العدول واتمام الفريضة ثم اعادتها جماعة ان اراد لكن الاقوى
جواز القطع بعد العدول على الاقوى وان كان الاحوط عدم قطعها بل اتمامها ركعتين وان استلزم ذلك فوات الجماعة عدم ادراك
الجماعة في ركعة او ركعتين بل لو علم عدم ادراكها اصلا اذا عدل الى النافلة واتمها فالاولى والاحوط عدم العدول واتمام الفريضة ثم اعادتها جماعة
ان اراد وامكن مسئلة الظاهر عدم الفرق في جواز العدول من الفريضة الى النافلة لادراك الجماعة بين كون الفريضة التي اشتغل بها ثنائية او غيرها
ولكن قبل بالاختصاص بغير الثنائية مسئلة لو قام المأموم مع الامام الى الركعة الثانية او الثالثة سلاه فذكر انه ترك من الركعة الاولى سجدة
او سجدتين او تشهدا او كذا ذلك وجب عليه العود للتدارك وح فان لم يرجع عن صدق الاقتداء عرفا وهيئة الجماعة عرفا فينبغي على نية الاقتداء
والا فينوي الانفراد مسئلة يجوز للمأموم الاتيان بالتكبيرات المستحبة الافتتاحية قبل تحرم الامام ثم الاتيان بتكبيرة الاحرام بعد احرامه
وان كان الامام تاركا لها مسئلة يجوز اقتداء احد المجتهدين او المقلدين او المختلفين بالاخر مع اختلافهما في المسائل الظنية المتعلقة بالصلوة
اذا لم يستلزم محل الخلاف واتحاد الفعل مثلا اذا كان احدهما اجتهادا او تقليدا وجوب السورة والاخر عدم وجوبها يجوز اقتداء
الاول بالثاني اذا قرأها وان لم يوجبها وكذا اذا كان احدهما يرى وجوب تكبيرة الركوع او جلسة الاستراحة او تسبيحات في
الركعتين الاخيرتين يجوز له الاقتداء بمن لا يرى وجوبه لكن يأتي بها بعنوان الندب بل وكذا يجوز مع المخالفة في العمل
ايضا فيما عدا ما يتعلق بالقراءة في الركعتين الاوليين الرتيبي الاتي بها المأموم فيعمل كل على وفق رأيه نعم لا يجوز اقتداء من يعلم
وجوب شئ بمن لا يعتقد وجوبه مع فرض كونه تاركا له لان المأموم ح عالم ببطلان صلوة الامام فلا يجوز له الاقتداء به بخلاف المسائل
الظنية حيث ان معتقد كل منهما حكم شرعي ظاهري في حقه فليس لواحد منهما الحكم ببطلان صلوة الاخر بل كلا منهما في عرض واحد في كونه عالما شرعيا

مسئلة الكبيرة هي كل معصية ورد النص بكونها كبيرة كالمذكورة في الكتاب او ورد التوعيد بالنار عليها في الكتاب او السنة او ضم او ورد في الكتاب كونها اعظم من احد الكبائر المنصوصة او الموعود عليها بالنار او كان عظيما في نفس اهل الشرع مستند الى السنة

مسئلة اذا شهد عدلان بعدالة شخص كفى في ثبوتها اذا لم يكن معارض بشهادة عدلين اخرين بعدمها بل يكفي شهادة عدل واحد بعدمها

مسئلة اذا اخبر جماعة غير معلومين بالعدالة بعدالته وحصل الاطمئنان كفى بل يكفي الاطمئنان اذا حصل من شهادة عدل واحد وكذا اذا حصل من اقتداء عدلين به او من قنداء جماعة مجهولين وان حصل الوثوق والاطمئنان من الزوج حصل مع كونه بصيرا الوثوق بل في شرح لغاية الاطمئنان بقول ثلث من اهل العلم والخبرة والبصيرة والتجربة المعرفة بالمسائل لمن يحصل له الاطمئنان والوثوق بل في شرح لغاية الناس مسئلة الاحوط ان لا يتصدر الامامة من يعرف نفسه بعدم العدالة وان كان الاقوى جوازه مستندا الى الامام الراتب في المسجد اولى بالامامة من غيره وان كان غيره افضل منه لكن الاولى تقديم الافضل وكذا صاحب المنزل اولى من غيره المأذون في الصلوة والاقدم كبرا بدون اذنه والاولى ايضا تقديم الافضل وكذا الهاشمي اولى من غيره السادس في الصفات مسئلة اذا تشاح الائمة رغبة في ثواب الجماعة الاولى للفرض دينوي رجح من قدم الماموم جميعهم تقديما شيئا على ترجيح شرعي للاغراض دينوية وان اختلفوا اراد كل منهم تقديم شخص فالاولى ترجيح الفقيه الجامع للشرائط خصوصا اذا اختص اليه شدة التقوى والورع ان لم يكن اورث تقديم الاجود قراءة ثم الافقه في احكام الصلوة ومع التساوي فيها فالافقه في سائر الاحكام غيرا للصلوة ثم الاسن في الاسلام ثم من كان ارجح في سائر الجهات الشرعية والظاهر ان المال كذلك اذا كان هناك ائمة متعددون فالاولى للماموم اختيار الارجح بالترتيب المذكور لكن اذا تعدد الراجح في بعض كان اولى ممن لم يترجح من جهة واحدة والمرجحات الشرعية غير منحصرة فيما ذكر كثيرة لا بد من ملاحظتها في تحصيل الاولى وربما يوجب ذلك عكس الترتيب المذكور مع انه يحتمل اختصاص الترتيب المذكور بصورة التشاح بين الائمة او بين الماموم للاطلاق فالاولى للماموم مع تعدد الجماعة اختيار ملاحظة جميع المرجحات ثم اختيار الارجح

مسئلة يكره امامة الاجذم والابرص والاغلف المعذور في ترك الختان والمولود كذلك شرعا بعد توبته ويكره امامة الاعرابي والمتيمم للمتطهر والحائك والحجام والدباغ الا للاشراف على الاولى عدم امامة كل ناقص لكامل كالاعمى للبصير

يكره الماموم امامة والمتيمم للمتطهر والحائك والحجام والدباغ الا للاشراف على الاولى عدم امامة كل ناقص لكامل كالاعمى للبصير

الترجيحات المذكورة انما هي من باب الافضلية والاستحباب لا على وجه اللزوم والايجاب حتى في اولوية الامام الراتب الذي هو صاحب المسجد خلافا لبعض مراجعة

اما المستحبات فلا يبعد ان يقف الامام عن يمين الامام ان كان رجلا واحدا وخلفه ان كانوا اكثر او امراة واحدة على الاحوط ويجوز ان يقف الرجل عن يمين الامام والمراة خلفه ولو كانوا اكثر اصطفوا خلفه وان شاءوا خلفهم ولو كان الماموم رجلا واحدا وامراة واحدة او اكثر وقف الرجل عن يمين الامام والمراة خلفه ولو كانوا رجالا ونساء اصطفوا خلفه وصفت النساء خلفهم هذا في غير الجماعة المذكورات هنا واما في جماعة اذا كان الامام رجلا وامامه جماعة رجال ونساء فالاولى ان يقف الامام في وسط الصف الثاني من الرجال صفا واحدا او ازيد من غير ان تبرز المرأة من بين الرجال ويكون الصف الثاني ان يكون في وسط الصف الاول افضل الصفوف ثم الصف الاول افضل من الصف الثالث والكمال والعقل والورع والتقوى وان يكون يمينه لذي فضلهم في الصف الاول افضل الصفوف في ميمنة الصف الاول افضل من ميسرته هذا في غير صلوة الجنازة واما فيها فافضل الصفوف اخرها ثم السادس اقامة الصفوف وعدلها وسد الفرج الواقعة فيها والمحاذاة بين المناكب والمرافق وتقارب الصفوف بعضها من بعض بان لا يكون ما بينها ازيد من مقدار مسقط جبهة الانسان اذا سجد الثامن ان يصلي الامام بصلوة اضعف من خلفه بان لا يطيل في افعال الصلوة من القنوت والركوع والسجود الا اذا علم حب التطويل من جميع الماموم او من التابع ان يشتغل الماموم المسبوق بتحميد الله تعالى بالتسبيح والتهليل والتحميد والثناء اذا اكمل القراءة قبل ركوع الامام ويقرأ من قراءته ليركع مع الامام ويقرأ ما فاته بعد تسليم الامام ينتظر الامام حتى يتم من خلفه صلوته من الماموقين او الحاضرين لو كان الامام فارادوا الاحوط ويستحب له ان يستنيب من يتم بهم الصلوة عند مفارقتهم له ويكره استنابة المسبوق ركعة او ازيد بدل الاولى عدم استنابة من لم يشهد الا اقامة اما من شهد عشرا ان يسمع الامام من خلفه القراءة الجهرية والاذكار ما لم يبلغ الحلوم المفرط الثالث عشر ان يطيل ركوعه اذا احس بدخول شخص ضعيف ما كان يركع انتظارا للداخلين ثم يرفع رأسه وان احس بدخول الثالث عشر ان يقول الماموم عند فراغ الامام من الفاتحة الحمد لله رب العالمين الرابع عشر قيام الماموم عند قول المؤذن قد قامت الصلوة وان الكراهة قاصرة ايضا اقعدا وقوف الماموم وهو في صف

وامّا فيما يتعلق بالقرائة ففي مورد تحمّل الامام عن المأموم وضمانه فمشكل لان الضامن لم يخرج عن عهدة الضمان بحسب معتقد المضمون عنه مثلا اذا كان معتقد
الامام عدم وجوب السورة والمفروض انه تركها فيشكل جواز اقتداء من يعتقد وجوبها به وكذا اذا كان قرائة الامام صحيحة عنده وباطلة بحسب معتقد
المأموم من جهة ترك ادغام اللازم او مدّ اللازم او نحو ذلك نعم يمكن ان يقال بالصحة اذا تذاركها المأموم بنفسه كان قرء السورة في الفرض الاول او قرء موضع
غلط الامام صحيحا بل يحتمل ان يقال بكفاية ان القرائة في عهدة الامام ويكفي خروجه عن عهدتها عنه باعتقاده لكنه مشكل فلا يترك الاحتياط
بترك الاقتداء مسئلة اذا علم المأموم بمطابقة صلوة الامام من جهة تكونه على غير وضوء او نحو ذلك وهو معتقد صحتها او تاركا لركن
او نحو ذلك لا يجوز له الاقتداء به وان كان الامام معتقدا صحتها من جهة الجهل او السهو او نحو ذلك مسئلة اذا رأى المأموم في ثوب الامام او بدنه
نجاسة لا يعلم بها الامام فان علم انه كان سابقا عالما بها ثم نسيها لا يجوز له الاقتداء به لان صلوته حينئذ باطلة واقعا ولذا يكب عليه الاعادة او القضاء
اذا التفت بعد ذلك وان علم كونه جاهلا بها يجوز الاقتداء به لانها حينئذ صحيحة ولذا لا يكب عليه الاعادة او القضاء اذا علم بعد ذلك الفراغ بل لا يبعد جوازه
اذا لم يعلم المأموم ان الامام جاهل او ناس وان كان الاحوط الترك في هذه الصورة هذا ولو رأى شيئا هو نجس في اعتقاد المأموم وليس بنجس عند الامام
او شك في انه نجس عند الامام ام لا بان كان من المسائل الخلافية فالظاهر جواز الاقتداء به علم مطابقته لمعتقد المأموم او خالفه سواء كان الامام حينئذ جاهلا او ناسيا او عالما مسئلة
اذا تبين بعد الصلوة كون الامام فاسقا او كافرا او على غير مذهب الحق او ولد زنا او تاركا لركن مع علم ترك المأموم او ناسيا للنجاسة غير معفوة في بدنه او ثوبه انكشف بطلان الجماعة
لكن صلوة المأموم صحيحة اذا لم يزد ركنا للفاتحة واذا تبين ذلك في اثناء غير الانفراد وجب عليه القرائة مع بقاء محلها وكذا لو تبين كونه امرأة وكذا من لا يجوز اماته
للرجال خنثى او مسوخ او مجنون وغير البالغ ان قلنا بعدم صحة امامته لكن الاحوط اعادة الصلوة في هذا الفرض وكذا في هذا الفرض الاول وهو ما لو تبين فسق
مسئلة اذا نسي الامام شيئا من واجبات الصلوة ولم يعلم به المأموم صحت صلوته حتى لو كان المنسي ركنا اذا لم يشرع في ركن آخر بعد نسيانه بل بطلت به الصلوة واما اذا علم المأموم
به فعليه ليتدارك ان بقي محله وان لم يمكن او لم يتنبه او ترك تنبيهه وجب عليه نية الانفراد ان كان المنسي ركنا او قرائة في مورد تحمل الامام مع بقاء محلها بان كان
قبل الركوع وان لم يمكن ركنا وللقرائة او كانت قرائته وكان التفات المأموم بعد فوت محل تداركها كما بعد الدخول في الركوع فالاقوى جواز الائتمام على الاحتياط
وان كان الاحوط الانفراد والاعادة بعد الاتمام مسئلة اذا تبين للامام بطلان صلوته من جهة كونه محدثا او تاركا لشرط او جزء ركني او غير ذلك فان كان بعد الفراغ
لا يكب عليه اعلام المأمومين وان كان في الاثناء وقبل ركوع الركعة الاخيرة وجب عليه العدول بنية الانفراد ان كان بعد القرائة والا فيقطع ويستأنف
لمن ليس اهلا للتقليد اذا كانا مقصرين في ذلك بل يعلم الاحوط الا اذا علم انه صلوته موافقة للواقع من حيث انه يأتي بكل ما هو محتمل الوجوب ويترك كلما هو محتمل المانعية
لكنه فرض بعيد لكثرة ما يتعلق بالصلوة من المقدمات والشرائط والكيفيات وان كان اتيانه بجميع ما وجب منها افعالها واجزائها ويشكل الحكم بصحة عمله على الاحتياط مع
منه من بطلان اجتهاد او تقليده مسئلة اذا دخل الامام في الصلوة معتقدا دخول الوقت والمأموم معتقد عدمه او شك لا يجوز له الدخول في الاثناء بل
في اثناء صلوة الامام جاز له الائتمام به نعم لو دخل الامام فيها ناسيا من غير مراعاة للوقت او على نظن غير معتبر لا يجوز الائتمام به على الاحوط وان علم المأموم بالدخول في الاثناء لا
لبطلان صلوة الامام حينئذ واقعا ولا ينفعه دخول الوقت في الاثناء في هذا الصور لانه محقق بما اذا كان عالما او ظانا بالظن المعتبر فصل في شرائط امام الجماعة يشترط فيه امور البلوغ
والعقل والايمان والعدالة وان لا يكون ابن زنا والذكورة اذا كان المأموم او بعضهم رجالا وان لا يكون قاعدا للقائمين ولا مضطجعا للقاعدين ولا من لا يحسن القرائة لمن يحسنها
بعدم اخراج الحرف من مخرجه او ابداله بآخر او حذفه او كذلك حتى اللحن في الاعراب وان كان لعدم استطاعة عنه غير ذلك مسئلة لا بأس بائتمام القاعد للقاعدين والمضطجع
للمضطجع مسئلة لا بأس بأمامة المتيمم للمتوضئ وذي الجبيرة لغيره ويستحب اجتنابه من جهة العذر لغيره بل الظاهر جواز امامة المسلوس والمبطون لغيرهما فضلا عن مثلهما وكذا
امامة المستحاضة للطاهرة مسئلة لا بأس بالاقتداء بمن لا يحسن القرائة في غير المواضع التي يتحملها الامام عن المأموم كالركعتين الاخيرتين على الاقوى وكذا لا بأس بالاقتداء
بمن لا يحسن باعتبار القرائة من الاذكار الواجبة والمستحبة التي لا يتحملها الامام عن المأموم اذا كان ذلك لعدم استطاعة عنه غير ذلك مسئلة لا يجوز امامة من لا يحسن القرائة لمثله
اذا اختلفا في المخرج او ابدال حرف بآخر او حذفه او كذلك حتى اللحن في الاعراب فلا يبعد الجواز وان كان الاحوط العدم بل لا يترك الا حتياط مع وجود الامام المحسن ثم لو جوزنا امامة غير المحسن لمثله
اختلف المحل ايضا اذ قد لا يجوز الانفراد عند محل الاختلاف لكن الاحوط العدم ايضا بل لا يترك مع وجود المحسن في هذه الصورة ايضا مسئلة يجوز الاقتداء بمن
لا يتمكن من كمال الافصاح بالحروف او كمال القراءة اذا كان تمكن من القدر الواجب منها وان كان المأموم فصيحا منه مسئلة لا يجب على غير المحسن الائتمام بمن هو
محسن وان كان هو الاحوط نعم يجب ذلك على القادر على التعلم اذا ضاق الوقت عنه كما مر سابقا مسئلة لا يجوز امامة الاخرس لغيره وان كان ممن لا يحسن
نعم يجوز امامته لمثله وان كان الاحوط الترك خصوصا مع وجود غيره بل لا يترك الاحتياط في هذه الصورة وكذا مسئلة يجوز امامة المرأة لمثلها ولا يجوز للرجل
ولا للخنثى مسئلة يجوز امامة الخنثى للذكر دون الرجل بل ودون الخنثى مسئلة يجوز امامة غير البالغ لغير البالغ مسئلة الاحوط عدم الائتمام للاجذم
والابرص والمجدود بالجذام الشرعي بعد البينة والاعرابي وان لا بأس بالائتمام بهم وان كان الاقوى الجواز في الجميع مطلقا مسئلة العدالة ملكة الاجتناب
عن الكبائر والاصرار على الصغائر وعن منافيات المروة الدالة على عدم مبالاة مرتكبها بالدين ويكفي حسن الظاهر الكاشف ظنا عن ملكة الملكة

فصل في الخلل الواقع في الصلوة اي الاخلال بشيء مما يعتبر فيها وجودا او عدما مسئلة الخلل اما ان يكون عن عمد او عن جهل او سهو او اضطرار او اكراه او ابا ق ثم اما ان يكون بزيادة او نقيصة والزيادة اما بركن او غيره ولو بجزء مستحب كالقنوت في غير الركعة الثانية او في غير محله او بركعة والنقيصة اما بشرط ركن كالطهارة من الحدث والقبلة او بجزء ركن او غير ركن او بكيفية كالجهر والاخفات والترتيب والموالات او بركعة مسئلة الخلل العمدي موجب لبطلان الصلوة باقساميه من الزيادة والنقيصة حتى بالاخلال بحرف من القراءة او الاذكار او بحركة او بالموالات بين حرف وكلمة او كلمات اية او بين بعض الافعال مع بعض وكذا اذا فاتت الموالاة سهوا او اضطرارا لسعال او غيره ولم يتدارك بالقرار متعمدا مسئلة اذا حصل الاخلال بزيادة او نقصان جهلا بالحكم فان كان بترك شرط ركن كالاخلال بالطهارة الحدثية او بالقبلة بان صلى متحيرا او الى اليمين او اليسار او بثمانية ركعة او ركوع او غيرهما من الاجزاء الركنية او بزيادة ركن بطلت الصلوة وان كان بترك سائر الشروط او الاجزاء زيادة او نقصا فالاحوط الالحاق بالعمد في البطلان لكن الاقوى اجراء حكم السهو عليه مسئلة الفرق في البطلان بالزيادة العمدية بين ان يكون في ابتداء النية او في الاثناء وبين الفعل والقول وبين المرائي للاجزاء الصلوتية وغيرها لم يعف لها ولا بما يقصد الوجوب بها والندب نعم لا باس بما يأتي به من القراءة والذكر في الاثناء ولا يبعد ان انه منها مالم يحصل به المحو للصورة وكذا لا باس باتيان غير البطلات من الافعال ان رجحه اذا لم يكن ماحيا للصورة مسئلة اذا اخل بالطهارة الحدثية ساهيا بان ترك الوضوء او الغسل او التيمم بطلت صلوته وان كان في الاثناء مسئلة اذا صلى قبيل دخول الوقت ساهيا بطلت وكذا لو صلى الى اليمين او اليسار متدبرا فيجب عليه الاعادة او القضاء مسئلة اذا اخل بالطهارة الخبثية في البدن او اللباس فان كان ساهيا بطلت وكان جاهلا بالحكم وكان جاهلا بالموضوع وكان في الاثناء مع سعة الوقت وان تذكر علم بعد الفراغ صحت وقد مر التفصيل قبل مسئلة اذا اخل بستر العورة سهوا فالاقوى عدم البطلان وان كان الاحوط وكذا لو اخل بشرائط الساتر من كونه مباحا وكونه طاهرا او ذهبيا وكذلك مسئلة اذا اخل بشرائط المكان سهوا فالاقوى عدم البطلان وان كان احوط فيما عدا الغاصب فانه يبطل فيها ايضا اذا كان هو الغاصب مسئلة اذا سجد على ما لا يصح السجود عليه سهوا او لغاية تقية او كونه من المأكول او الملبوس حكم بطلان الصلوة وان كان الاحوط وقد مرت الاشارة الى ذلك في مطاوي المباحث السابقة مسئلة اذا زاد ركعة او ركوعا او سجدتين من ركعة او تكبيرة الاحرام بطلت صلوته وان كان سهوا واما اذا زاد غير ما ذكر من الاجزاء غير الاركان كسورة او تشهد او نحو ذلك مما ليس بركن فقد تبطل بل عليه سجدة السهو واما زيادة القيام الركني فقد تتحقق الزيادة بزيادة الركوع او بزيادة تكبيرة الاحرام مسئلة يستثنى من بطلان الصلوة بزيادة الركعة ما اذا انصرف فسها وظن انه اكمل فسلم ثم تذكر قبل فوات الموالاة او بعده وقد مر التفصيل في مطاوي المباحث السابقة مسئلة اذا تذكر في الوقت ولكن لم يمكن الاعادة او اذا تذكر في الوقت لما بقي مسئلة لو فرق في تعمد الصلوة بزيادة ركعة بين كون قد تشهد في الرابعة ثم قام الى الخامسة او جلس بمقدار ذلك او لا وان كان الاحوط في الصورتين اتمام الصلوة ثم اعادتها مسئلة اذا سهى عن الركوع حتى دخل في السجدة الثانية بطلت صلوته وان تذكر قبل الدخول فيها رجع واتى به وصحت صلوته وسجد سجدتي السهو لكل زيادة ولكن الاحوط مع ذلك اعادة الصلوة لو كان التذكر بعد الدخول في السجدة الاولى مسئلة لو نسي السجدتين ولم يتذكر الا بعد الدخول في الركوع من الركعة التالية بطلت صلوته ولو تذكر قبل ذلك رجع واتى بهما واعاد ما فعله بعدهما بقدر ما هو مرتب عليهما بعدهما وكذا تبطل الصلوة لو نسيهما من الركعة الاخيرة حتى سلم واتى بما يبطل الصلوة عمدا وسهوا كالحدث والاستدبار وان تذكر بعد السلام قبل الاتيان بالمبطل فالاقوى ايضا البطلان لكن الاحوط التدارك ثم الاتيان بما هو مرتب عليهما ثم اعادة الصلوة وان تذكر قبل السلام اتى بهما وبما بعدهما من التشهد والتسليم وصحت صلوته وعليه سجدتا السهو للزيادة التشهد او بعضه والتسليم مسئلة لو نسي النية او تكبيرة الاحرام بطلت صلوته سواء تذكر في الاثناء او بعد الفراغ بخلاف الاستيناف وكذا لو نسي القيام حال تكبيرة الاحرام وكذا لو نسي القيام المتصل بالركوع بان ركع لا عن قيام مسئلة لو نسي الركعة الاخيرة فذكر بعد التشهد قبل التسليم قام واتى بها ولو ذكر بعد التسليم الواجب قبل فعل ما يبطل الصلوة عمدا وسهوا قام واتى بها وبعدها مما فاتها ذكرا بعد ذكر بعد انصرافه من غير فرق بين الرباعية وغيرها وكذا لو نسي ازيد من ركعة مسئلة لو نسي اقل من ركعة من اجزاء الصلوة ثم بطلت صلوته وقع فان لم يتم محل التدارك وجب عليه سجدتا السهو للنقيصة وفي نسيان سجدة الواحدة او التشهد كذلك قضاء ايضا بعد الصلوة ثم سجدتا السهو وان بقي محل التدارك وجب العود للتدارك ثم الاتيان بما هو مرتب عليه مما فعله سابقا وسجدتا السهو لكل زيادة وقعت قبل التدارك اما بالدخول في ركن بعده واما بكون محل في فعل خاص جزء محل ذلك الفعل كالذكر في الركوع والسجود اذا نسيهما ثم تذكر بعد رفع الرأس منهما واما بالتذكر بعد السلام الواجب فلو ترك القراءة او الذكر او بعضها

باقي الصلوة بالسلام الواجب ٥٤

او الترتيب فيها او اعزابها او القيام فيهما او الطمانينة فيه وذكر بعد الدخول في الركوع فات محل التدارك فيتم الصلوة ويسجد سجدتي السهو للنقصان اذا كان المنسي من الاجزاء المشمل الترتيب والطمانينة حالين بخلاف ما ان ذكر قبل الدخول في الركوع رجع وتدارك واتى بما بعده وسجد سجدتي السهو لزيادة ما اتى به بسبب الاجزاء نعم في القيام حال القراءة او الذكر وفي الطمانينة فيه لا يعد فوت محلها قبل الدخول في الركوع ايضا للاحتمال كون القيام واجبا حال القراءة لا شرطا فيها وكذا كون الطمانينة واجبة حال القيام لا شرطا فيه وكذا الحال في الطمانينة حال التشهد وسائر الاذكار فالاحوط العود والاتيان لقصد الاحتياط والقربة لا بقصد الجزئية ولو نسي الذكر في الركوع او السجود او الطمانينة حالهما وذكر بعد رفع الراس منها فات محلها ولو تذكر قبل الرفع فالاحوط وجوبا العود وجب الاتيان بالذكر ولو كان المنسي الطمانينة حال الذكر فالاحوط اعادته بقصد الاحتياط والقربة وكذا لو نسي وضع احد اعضاء السجود ولو نسي الانتصاب بين السجدتين او الطمانينة فيه او الجلوس او الطمانينة فيه بعد الدخول في القيام الثانية فات محلها ولو تذكر قبل تدارك الانتصاب او الطمانينة في الاحوط ولو نسي السورة في الواحدة او التشهد وذكر قبل بعد الدخول في الركوع او بعد السجدة فات محلها ولو ذكر قبل ذلك تداركها ولو نسي الطمانينة في التشهد فالحال كما مر وان الاحوط الاعادة بقصد القربة والاحتياط والاحوط مع ذلك اعادة الصلوة لاحتمال كون التشهد زيادة عمدية ح خصوصا اذا تذكر نسيان الطمانينة فيه حال القيام مسئلة لو كان المنسي الجهر او الاخفات لم يجب التدارك على الاقوى وان كان الاحوط اذا لم يدخل في الركوع فصلى في الشك وهو باق على اصل الصلوة وانه لم يات بها لا وانما شرائطها ومنها الجزء الماتي مسئلة اذا شك انه هل صلى ام لا وكان بعد مضي الوقت لم يلتفت ولم يعتن انه صلى سواء كان شك في صلوة واحدة او في الصلوتين وان كان في الوقت وجب الاتيان بها كان شك انه صلى صلوة الصبح ام لا او هل صلى الظهرين ام لا او هل صلى العصر بعد العلم بانه صلى الظهر ام لا ولو علم انه صلى العصر ولم يدر انه صلى الظهر ام لا فيتجه جواز البناء على انه صلى لكون الاحوط الاتيان بها بل لا يخلو عن قوة بل وكذلك لو لم يبق للمقدار المختص بالعصر وعلم انه اتى بها وشك في انه اتى بالظهر ايضا ام لا فان الاحوط الاتيان بها وان كان يحتمل البناء على الاتيان بها واجراء حكم الشك بعد مضي الوقت هنا اقوى من الباقي نعم لو بقي من الوقت مقدار المختص بالعصر وعلم بعدم الاتيان بها او شك فيه وكان شاكا في الاتيان بالظهر وجب الاتيان بالعصر وجرى حكم الشك بعد الوقت بالنسبة الى الظهر لكن الاحوط قضاء الظهر ايضا مسئلة اذا شك في الصلوة وقد بقي من الوقت مقدار ركعة فهل يترل منزلة تمام الوقت او لا وجهان اقواهما الاول اما لو بقي اقل من ذلك فالاقوى كونه بمنزلة الخروج مسئلة لو ظن فعل الصلوة فالظاهر انه حكمه حكم الشك في التفصيل الذي مر من كونه في الوقت او في خارجه وكذا لو ظن عدم فعلها مسئلة اذا شك في بقاء الوقت وعدمه يلحقه حكم البقاء مسئلة لو شك في اثناء صلوة العصر في انه صلى الظهرين ام لا فان كان في الوقت المختص بالعصر بنى على الاتيان بها وان كان في الوقت المشترك عدل الى الظهر وبنى على عدم الاتيان بها مسئلة اذا علم انه صلى احدى الصلوتين من الظهر او العصر ولم يدر المعين منهما يجزيه الاتيان باربع ركعات بقصد ما في الذمة نعم لو كان في وقت الاختصاص بالعصر يجوز له البناء على انه ما اتى بها هو الظهر فيبني على العصر ولو علم انه صلى احداهما المعينة ولم يدر المعين منهما وجب الاتيان بهما سواء كان في الوقت او في خارجه ولو كان في وقت الاختصاص بالعشاءين وعلم انه ما اتى به هو المغرب وان الباقي هو العشاء مسئلة اذا شك في الصلوة في اثناء الوقت وبنى الاتيان بها وجب عليه القضاء اذا تذكر خارج الوقت واذا شك واعتقد انه خارج الوقت ثم تبين انه شك كان في اثناء الوقت واذا شك واعتقد انه في الوقت فترك الاتيان بها عمدا او سهوا ثم تبين ان شكه كان في خارج الوقت فليس عليه القضاء مسئلة حكم كثير الشك في الاتيان بالصلوة وعدمه حكم غيره فيجب فيه التفصيل بين كونه في الوقت وخارجه واما الوسواسي فالظاهر انه يمضي على الاتيان وان كان في الوقت مسئلة اذا شك في بعض شرائط الصلوة فاما ان يكون قبل الشروع فيها او في اثنائها او بعد الفراغ منها فان كان قبل الشروع لا يدخل في الصلوة الا بعد احراز ذلك الشرط ولو بالتحقيق بالاصول وكذا اذا كان في الاثناء وان كان بعد الفراغ منها حكم بصحتها وان كان يجب احراز ما بقي من الصلوة الاخرى وقد مر التفصيل في مطاوي الاذكار بقية مسئلة اذا شك في شيء من افعال الصلوة فان كان قبل الدخول في الغير المرتب عليه وامكن تداركه فعله وان كان بعد الدخول في الغير المرتب عليه لم يلتفت ولا يجب الاتيان به كما اذا شك في الركوع وهو قائم او شك في السجدتين او السجدة الواحدة ولم يدخل في القيام او التشهد وهكذا لو شك في تكبيرة الاحرام ولم يدخل فيما بعدها او شك في الحمد ولم يدخل في السورة او فيها ولم يدخل في الركوع او لم يقنت وان كان بعده لم يلتفت وبنى على الاثنتين به من غير فرق بين الاولتين والاخيرتين على الاصح والمراد بالغير مطلق الغير المترتب على الاول كالسورة بالنسبة الى الفاتحة فلا يلتفت الى الشك فيها وهو اخذ في السورة بل والى اول الفاتحة او السورة وهو

٧٤

مسئلة ٤ الشكوك الباطلة اذا غفل عن شكه واتم الصلوة ثم تبين له المواقفة للواقع فهي صحيحة وجهان مسئلة اذا شك بين الواحدة والاثنتين مثلا وهو في حال القيام او الركوع او في السجدة الاولى مثلا وعلم انه اذا اشتغل الى احد الاخرين من ركوع او سجود او رفع رأس من السجدة يتبين له احد الطرفين فالظاهر الصحة وجواز البقاء على الاشتغال الى ان يتبين احد الطرفين مسئلة اذا عرض له الشك قبل ان يجب عليه الترتي حتى يستقر او يحصل له ترجيح احد الطرفين لكن الظاهر انه اذا كان في السجدة الثانية وعلم انه اذا رفع رأسه لا يفوت عنه الا بادرات الدالة على احد الطرفين جاز له التأخير الى رفع الرأس بل وكذا اذا كان في السجدة الاولى مثلا كيف له التأخير الى رفع الرأس من السجدة الثانية وان كان الشك متعلقا بين الواحدة والاثنتين وكونه من الشكوك الباطلة لعم لو كان بحيث لو اخر الترتي يفوت عنه الادراك يشكل جوازه خصوصا في الشكوك الباطلة مسئلة لو كان في احد مواضع التخيير في صلوة القصر شك في الركعات بطلت والا ليس له العدول الى التمام والبناء على الاكثر مثلا اذا كان بعد اكمال السجدتين وشك بين الاثنتين والثلث لا يجوز له العدول الى التمام والبناء على الثلث على الاقوى نعم لو عدل الى التمام ثم شك صح البناء مسئلة لو شك احد الشكوك الصحيحة فمضى على ما هو وظيفته واتم الصلوة ثم ذكر قبل الدخول في الثاني لصلوة الاحتياط فالظاهر وجوب قضاء اصل الصلوة عنه لكن الاحوط قضاء صلوة الاحتياط اولا ثم قضاء اصل الصلوة بل لا يترك هذا الاحتياط نعم اذا ذكر قبل قضاء الاجزاء المنسية التي يجب قضاؤها كالتشهد والسجدة الواحدة فالظاهر كفاية قضائها وعدم وجوب قضاء اصل الصلوة وان كان الاحوط والاولى كذا اذا ذكر قبل الدخول في ركن اذا ذكر قبل الاتيان بسجدة السهو او جبته عليه فانه يجب قضاؤها دون اصل الصلوة فصل في كيفية صلوة الاحتياط وجملة من احكامها مضافا الى ما تقدم في اول مسئلة يعتبر في صلوة الاحتياط جميع ما يعتبر في سائر الصلوات من الشرائط وبعد احراز النوي ويقارنها تكبيرة الاحرام ويقرأ فاتحة الكتاب ويركع ويسجد سجدتين ويتشهد ويسلم وان كانت ركعتين فيتشهد ويسلم بعد الركعة الثانية وليس فيها اذان ولا اقامة ولا سورة ولا قنوت و يجب فيها الاخفات في القراءة وان كانت الصلوة جهرية حتى في البسملة مع الاحوط وان كان الاقوى جواز الجهر بها بل استحبابه مسئلة حيث ان هذه الصلوة مردده بين كونها نافلة او جزاء او بمنزلة الجزاء فيراعى فيها جهة الاستقلال والجزئية فيعتبر فيها النية وتكبيرة الاحرام وقراءة الفاتحة دون التشهدات الاربعة ويلاحظ جهة الجزئية فيترتب عليها ما يترتب على الجزء من الصلوة وعدم الاتيان بالمنافيات بينها وبين الصلوة حتى الحكم ولو اتى ببعض المنافيات فالاحوط اتيانها ثم اعادة الصلوة ولو تكلم سهوا فالاحوط الاتيان بسجدة السهو والاحوط ترك الاقتداء فيها ولو بصلوة احتياط حضرة مع اختلاف سبب احتياط الامام والماموم وان كان لا يبعد جواز الاقتداء مع اتحاد السبب وكون الماموم مقتديا في اصل الصلوة بذلك الامام مسئلة اذا اتى بالمنافي قبل صلوة الاحتياط ثم تبين له تمامية الصلوة لا يجب اعادتها مسئلة اذا تبين قبل صلوة الاحتياط تمامية الصلوة لا يجب الاتيان بالاحتياط مسئلة اذا تبين بعد الاتيان بصلوة الاحتياط تمامية الصلوة تحتسب صلوة الاحتياط نافلة وان تبين التامية في اثناء صلوة الاحتياط جاز قطعها وكونها اتماما نافلة وان كانت ركعة واحدة ضم اليها ركعة اخرى مسئلة اذا تبين بعد اتمام الصلوة قبل الاحتياط او بعدها او في اثنائها زيادة الركعة كما اذا شك بين الاربع والخمس فبنى على الاربع ثم تبين كونها خمسا فالظاهر يجب اعادتها اذا كان ذلك قبل الشروع في الاحتياط او في اثنائها بل او بعد في بعض مسئلة اذا تبين بعد صلوة الاحتياط نقصان الصلوة فالظاهر عدم وجوب اعادتها وكون صلوة الاحتياط جابرة مسئلة اذا شك بين الثلث والاربع فبنى على الاربع ثم بعد صلوة الاحتياط تبين كونها ثلثا صحت وكانت الركعة طرفا واركعتان من جلوس عوضا عن الركعة الناقصة مسئلة لو تبين بعد صلوة الاحتياط نقصان الصلوة فالظاهر عدم وجوب اعادتها وكون صلوة الاحتياط جابرة مسئلة اذا شك بين الثلث والاربع فبنى على الاربع واتى بركعتين من الاحتياط فتبين كون صلوته ثلث ركعات واما حال صلوة الاحتياط انما تكون جابرة للنقص الذي كان احد طرفيه محتملا كما اذا تبين كون الواقع بخلاف ما قطع به في شكه فلا تكون جابرة مسئلة اذا تبين قبل الشروع في صلوة الاحتياط نقصان الصلوة فحكمه حكم من نقص من صلوته ركعة او ركعتين على ما مر تفصيله مسئلة اذا تبين نقصان الصلوة في اثناء صلوة الاحتياط فالاحوط اتمام ما نقص وسجدتا السهو للسلام في غير محله اذا لم يأت بالمنافي والا فالاحوط الزم اعادة صلوته فالاحوط الزم عدم كفاية صلوة الاحتياط بل اللازم اتمام ما نقص وسجدتا السهو للسلام في غير محله اذا لم يأت بالمنافي والا فالاحوط الزم اعادة الصلوة فحكمه حكم من نقص من صلوته ركعة او ركعتين على ما مر تفصيله مسئلة اذا تبين نقصان الصلوة في اثناء صلوة الاحتياط فالاحوط ان يكون صلوة الاحتياط موافقا لما نقص من الصلوة في الكم والكيف كما اذا اشتغل في الفرض المذكور بركعتين على تقدير كونها ثلثا واما ان يكون بالعكس كما اذا اشتغل في الشك المفروض بركعتين على تقدير كونها صلوة ثلث في اثناء الاشتغال بركعتين تما واما ان يكون بالعكس كما اذا اشتغل في الشك المفروض بركعتين على تقدير كونها صلوة ثلث في اثناء الاشتغال بركعتين تما واما ان يكون بالعكس كما اذا اشتغل في الشك بين الثلث والاربع اذا تذكر في اثناء تمامها كون صلوته ثلثا واما ان يكون صلوته اثنتين واما ان يكون موافقا لما نقص من الصلوة في الكم والكيف كما اذا اشتغل في الشك بين الثلث والاربع اذا تذكر في اثناء تمامها كون صلوته ثلثا واما ان يكون موافقا لها في الكم والكيف دون الكم كما في الشك بين الاثنتين والثلث والاربع اذا تذكر كون صلوته ثلثا وتذكر كون صلوته ركعتين فيحتمل الغاء صلوة الاحتياط في جميع الصور والرجوع الى حكم تذكر نقص الركعة وتحمل الذكر على تمام صلوة الاحتياط في جميعها وتحمل وجوب اعادة الصلوة في الجميع وكيفية التفصيل بين الصور المذكورة والمسئلة محل اشكال فالاحوط الجمع بين المذكورات بالتمام ما نقص ثم الاتيان بصلوة الاحتياط ثم اعادة الصلوة نعم اذا تذكر النقص بين صلوة الاحتياط في صورة تقدم ما يأتي به موافقا لما نقص

والاتيان به

مسئلة لو شك قضاء السجدة او التشهد وتذكر بعد الدخول في ناقلة جاز له قطعها بل هو الاحوط بل وكذا لو دخل في فريضة مسئلة لو كان عليه قضاء احدهما في صلاة صلوة الظهر وضاق وقت العصر فان ادرك منها ركعة وجب تقديمها والا وجب تقديم العصر وقضى الجزء بعدها وكذا لا يجب عليه اعادة الصلوة وان كان احوط وكذا الحال لو لم يعلم كان عليه صلوة الاحتياط للظهر وضاق وقت العصر لكن مع تقديم العصر كيفا طبا عادة الظهر الفيا بعد الاتيان باحتياطها فصل في موجبات سجود السهو وكيفيته وحكامه مسئلة يجب سجود السهو لامور الاول الكلام سهوا بغير قرآن وذكر ودعاء وتحقق بحرفين او بحرف واحد مفهم او اثر لغة كان او لم يكن حال بلا بكونه كلاما بل بتجنيد القرآن او ذكر او دعاء لم يوجب سجدة السهو لانه ليس سهوا ولو تكلم عامدا بزعم انه خارج عن الصلوة لم يكن موجبا لانه باعتبار السهو غير مؤثر في الصلوة بعد سهوا واما سبق لسان فلا يعد سهوا الثاني والثالث الحرف الخارج من التنحنح والتاوه والانين الذي لم يعده عمده لا يضر فسهوه ايضا لا يوجب السجود الثاني السلام في غير موقعه ساهيا سواء كان بقصد الخروج كما اذا اسلم تخيل تمامية صلوته او لا بقصده والمدار على احد الصيغتين من الخبرين واما السلام عليك ايها النبي فلا يوجب شيئا من حيث انه سلام نعم يوجبه من حيث انه زيادة سهوية كما ان بعض احد الصيغتين كذلك وان كان يكون وعورا ايهاب لفظ السلام للصدق بل قد ان حرفين منه موجب لكنه مشكل الا من حيث الزيادة الثالث نسيان السجدة الواحدة اذا فات محل تداركها كما اذا علم بعد الركوع او لم يتذكر الا بعد السلام واما نسيان الذكر فيه او بعض واجباته الاخر ما عدا وضع الجبهة فلا يوجب الا من حيث وجوبه لكل فقيضة الرابع نسيان التشهد مع فوت محل تداركه والظاهر ان نسيان بعض اجزائه ايضا كذلك كما انه موجب للقضاء ايضا كما مر انما مس شك بين الاربع والخمس بعد اكمال السجدتين كما مر سابقا لس وس لكل زيادة ونقيصة لم يذكر في محل التدارك واما مع النقيصة مع التدارك فلا توجب والزيادة اعم من ان تكون من الاجزاء الواجبة او المستحبة كما اذا قنت في الركعة الاولى مثلا او في غير محله من الثانية ومثل قوله بحول الله في غير محله كالشهد الكبيرات السبع الا اذا صدق عليه الزيادة كما اذا كبر بقصد تكبير الركوع في غير محله فان الظاهر صدق الزيادة عليه كما ان قوله سمع الله لمن حمده كذلك واما صدق المدار على صدق الزيادة واما النقيصة فالمستحبات فلا توجب حتى مثل القنوت وان كان الاحوط عدم الترك في مثل اذا كان من عادته الاتيان به داعما والاحوط عدم تركه في الشك في الزيادة او النقيصة مسئلة يجب تكريره بتكرر الموجب سواء كان من نوع واحد او انواع والكلام الواحد موجب واحد وان طال نعم ان كرر ثم تذكر ثم عاد وكرر فالصنع الثالث للسلام موجب واحد وان كان الاحوط التعدد ونقصان البيتين الاربع موجب واحد بل وكذلك زيادتهما وان اتى بهما ثلث مرات مسئلة اذا سهى عن سجدة واحدة من الركعة الاولى مثلا وقام وقرأ الحمد والسورة وقنت وكبر للركوع فتذكر قبل ان يدخل في الركوع وجب العود للتدارك وعليه سجود السهو خمس مرات مرة لقوله بحول الله ومرة للقيام ومرة للحمد والسورة ومرة للقنوت ومرة لتكبير الركوع وهكذا يتكرر لو ترك التشهد وقام واتى بالتسبيحات والاستغفار بعد ركوع فتذكر مسئلة لا يجب تعيين السبب والوضع التعدد كما انه لا يجب الترتيب فيه بترتيب سببه على الاقوى اما بينه وبين الاجزاء المنسية والركعات الاحتياطية فهو مؤخر عنها كما مر مسئلة لو سجد للكلام فبان ان الموجب غيره فان كان مما وجب التعقيب وجبت الاعادة وان كان من باب الاشتباه في التطبيق اجزء مسئلة يجب الاتيان به فورا فان اخر عمدا عصى ووجبت المبادرة اليه وهكذا ولو نسيه اتى به اذا تذكر وان مضت ايام ولا يجب اعادة الصلوة بل لو تركه صحت ولم يبطل على الاقوى مسئلة كيفيته ان ينوي ويضع جبهته على الارض او غيره مما يصح السجود عليه ويقول بسم الله وبالله اللهم صل على محمد وال محمد او يقول بسم الله وبالله السلام عليك ايها النبي ورحمة الله وبركاته ثم يرفع رأسه ويسجد مرة اخرى ويقول ما ذكر ويتشهد ويسلم ويكفي في تسليمه السلام عليكم واما التشهد فمخير بين المتعارف والتشهد الخفيف وهو قوله اشهد ان لا اله الا الله اشهد ان محمدا رسول الله اللهم صل على محمد وال محمد والاحوط الاقتصار على الخفيف كما ان في تشهد الصلوة ايضا مخير بين القسمين لكن الاحوط هناك التشهد المتعارف كما مر بقا ولا يجب التكبير للسجود وان كان احوط كما ان الاحوط مراعاة جميع ما يعتبر في سجود الصلوة فيما ذكر من الطهارة عن الحدث والخبث والستر والاستقبال وغيرها من الشرائط والموانع التي للصلوة كالكلام والضحك في الاثناء وغيرها فضلا عما يجب في سجود الصلوة من خصوص السجود من الطمانينة ووضع المساجد ووضع الجبهة على ما يصح السجود عليه والانتصاب مطمئنا بينهما وان كان في وجوب ما عدا ما يتوقف عليه سهم السجود وتعدده نظر مسئلة لو شك في تحقق موجبه وعدمه لم يجب عليه نعم لو شك في الزيادة او النقيصة فالاحوط اتيانه كما مر مسئلة لو شك في اتيانه بعد العلم بوجوبه وجب وان طالت المدة نعم لا يبعد البناء على اتيانه بعد خروج وقت الصلوة وان كان الاحوط عدم تركه خارج الوقت ايضا مسئلة لو اعتقد وجود الموجب ثم بعد السلام شك فيه لم يجب عليه مسئلة لو علم بوجود الموجب وشك في الاقل والاكثر بنى على الاكثر مسئلة لو علم نسيان جزء وشك بعد الدخول في فعل من افعاله فان كان في محله اتى به وان تجاوز ولم يلتفت مسئلة اذا شك في انه سجد سجدتين او واحدة بنى على الاقل الا اذا دخل في التشهد وكذا اذا شك في انه سجد سجدتين او ثلث سجدات واما ان علم بانه زاد سجدة وجب عليه الاعادة كما انه اذا علم انه نقص واحدة اعاد ولو شك في السجود وتذكر بعد الرفع لا يعتد بعدم وجوب الاعادة وان كان احوط

في الكم والكيف لا يعد الاكتفاء به كما اذا شك بين الاثنتين والثلث والاربع وبعد الاتيان بركعتين قائما يتبين كون صلوته ركعتين مسئلة لو شك في اتيان صلوة الاحتياط بعد العلم بوجوبها عليه فان كان بعد الوقت لا يلتفت اليه ويمضي على الاتيان وان كان جالسا في مكان المصلي ولم يات بالمنافي ولم يمض فعل اخر بنى على عدم الاتيان وان دخل في فعل اخر او اتى بالمنافي او حصل الفصل الطويل مع بقاء الوقت فللشافعي مع الاتيان بها وجه والاحوط البناء على العدم والاتيان بها ثم اعادة الصلوة مسئلة لو زاد فيها ركعة او ركنا ولو سهوا بطلت ووجب عليه بعد اعادتها ثم اعادة الصلوة مسئلة لو شك في فعل من افعالها فان كان في محله اتى به وان دخل في فعل مرتب بعده بنى على انه اتى به كما حل الصلوة مسئلة لو شك في انه هل شك شكا يوجب صلوة الاحتياط ام لا بنى على عدمه مسئلة لو شك في عدد ركعاتها فهل يبنى على الاكثر الذي يكون متيقنا فيبنى على الاقل او يبنى على الاقل مطلقا وجهان والاحوط البناء على احد الوجهين ثم اعادتها ثم اعادة اصل الصلوة مسئلة لو زاد فيها فعلا من غير الاركان او نقص فعل عليه سجدتا السهو ولا وجه في الاحوط الاتيان بها مسئلة لو شك في شرط او جزء منها بعد السلام لم يلتفت مسئلة اذا شرع في نافلة او قضاء فريضة او نحو ذلك فتذكر انه شرع فيها قطعها واتى بها ثم اعاد الصلوة على الاحوط ولو شرع في صلوة فريضة مرتبة على الصلوة التي شك فيها كما اذا شرع في العصر فتذكر ان عليه صلوة الاحتياط للظهر فان جاز عن محل العدول قطعها كما اذا دخل في ركوع الثانية مع كون احتياطه ركعة او ركوع الثانية مع كونها ركعتين فيتمم العدول والا فلا ثم اعاد الصلوة على الاحوط القطع والاتيان بها ثم اعادة الصلوة فصل في حكم قضاء الاجزاء المنسية مسئلة قد عرفت سابقا انه اذا ترك سجدة واحدة ولم يتذكر الا بعد الوصول الى حد الركوع يجب قضائها بعد الصلوة وكذا اذا نسي السجدة الواحدة من الركعة الاخيرة ولم يتذكر الا بعد السلام على الاقوى وكذا اذا نسي التشهد او بعضه ولم يتذكر الا بعد الدخول في الركوع او التشهد الاخير ولم يتذكر الا بعد السلام ويجب في الاول دون الثاني مضافا الى قضاء سجدتا السهو الفاقدتين كل من السجدة والتشهد مسئلة يجب في قضاء كل منهما جميع ما يشترط في سجود الصلوة وتشهدها من الذكر والطهارة والاستقبال وستر العورة ونحو ذلك وكذا الذكر والتشهد ان وقعا في الصلوة على المجهور والا فلو نسي بعض اجزاء التشهد وجب قضائه فقط فلو نسي الصلوة على المجهور فالاحوط اعادة الصلوة على المجهور بان يقول اللهم صل على محمد وال محمد ولا يقتصر على قوله وال محمد وان كان هو المنسي فقط ويجب في اثناء البدلية عن المنسي ولا يجوز الفصل بينهما وبين الصلوة بالمنافي كالاجزاء في الصلوة اما الدعاء والذكر والفعل القليل ونحو ذلك مما كان جائزا في اثناء الصلوة فالاقوى جوازه والاحوط تركه ويجب المبادرة بهما بعد السلام ولا يجوز تاخيرهما عن التعقيب ونحوه مسئلة لو فصل بينهما وبين الصلوة بالمنافي عمدا وسهوا كالحدث والاستدبار فالاحوط استيناف الصلوة بعد اتيانهما وان كان الاقوى جواز الاكتفاء باتيانهما وكذا لو تخلل ما ينافي عمدا الاسهوا اذا كان عمدا اما اذا وقع سهوا فلا باس مسئلة لو اتى بما يوجب سجود السهو قبل الاتيان بهما او في اثنائها فالاحوط فعلهما بعد ما مسئلة اذا نسي الذكر في سجود سهو الصلوة لا يجب قضائه مسئلة اذا نسي بعض اجزاء التشهد القضائي وامكن تداركه فعله واما اذا لم يمكن كما اذا تذكره بعد تخلل المنافي عمدا وسهوا فالاحوط اعادته ثم اعادة الصلوة وان كان الاقوى كفايته اعادته مسئلة لو تعدد نسيان السجدة او التشهد اتى بهما واحدة بعد واحدة ولا يشترط التعدد على الاقوى وان كان الاحوط ملاحظة الترتيب معه مسئلة لو كان عليه قضاء وسجدة وقضاء وتشهد فالاحوط تقديم ما تقدم سببا فالقضاء على اللاحق ولو تقدم احدهما بتخيل انه لا بد فظهر كونه لاحقا فالاحوط الاعادة على ما يحصل معه الترتيب ولا يجب اعادة الصلوة معه وان كان احوط وكذا الحال لو علم نسيان احدهما ولم يعلم المعين منهما وشك في لا بد والاحق احتاط بالتكرار فيأتي بما قدمه مؤخرا ايضا ولا يجب اعادة الصلوة وان كان احوط وكذا الحال لو علم نسيان احدهما ولم يعلم المعين منهما مسئلة اذا شك في انه نسي احدهما ام لا لم يلتفت ولا شئ عليه اما اذا علم انه نسي احدهما وشك في انه هل تذكر قبل الدخول في الركوع او قبل السلام وتداركه ام لا فالاحوط القضاء مسئلة لو كان عليه صلوة الاحتياط وقضاء وسجدة او تشهد فالاحوط تقديم الاحتياط وان كان الاقوى التخيير واما مع سجود السهو فالاقوى تاخيره عن قضائها كما يجب تاخيره عن الاحتياط ايضا مسئلة اذا سهى عن الذكر في سجود القضاء فالظاهر عدم وجوب اعادتها وان كان الاحوط مسئلة لا يجب الاتيان بالسلام في التشهد القضائي وان كان الاحوط الاتيان به بقصد القربة من غير نية الادا والقضاء مع الالتفات الى الاحتمال كون السلام غير محلل ووجوب الاتيان به بقصد القربة مع الاتيان بالتشهد والتسليم لاحتمال كون السلام غير محلل ووجوب تداركها مع فالاحوط سجود السهو ايضا في الصورتين لاجل السلام في غير محله مسئلة لا فرق في وجوب قضاء السجدة والتشهد عن اعادة الصلوة بين كونها من الركعتين الاولتين والاخيرتين لكن الاحوط اذا كانت من الاولتين اعادة الصلوة ايضا كما ان في حكم نسيان ما من الاجزاء الواجبة منها ايضا الاحوط بعد اتمام الصلوة اعادتها وان لم يكن ذلك الجزء من الاركان لاحتمال اختصاص استفتار السهو عما عدا الاركان بالركعتين الاخيرتين كما هو مذهب بعض المتاخرين وان كان الاقوى كما عرفت عدم الفرق مسئلة لو اعتقد نسيان السجدة او التشهد مع فوت محل تداركهما ثم بعد الفراغ من الصلوة انقلب اعتقاده شكا فالظاهر عدم وجوب القضاء مسئلة لو كان عليه قضاء احدهما وشك في اتيانه وعدمه وجب عليه الاتيان بما شك في وقت الصلوة بل الاحوط ذلك بعد خروج الوقت ايضا مسئلة لو شك في ان الفائت منه سجدة واحدة او سجدتان من ركعتين بنى على الاكثر مسئلة لو شك في ان الفائت منه سجدة او غيرها من الاجزاء الواجبة التي لا يجب قضائها وليست ركنا ان لم يجب عليه القضاء بل يكفيه سجود السهو

مسئلة النوافل التي لها كيفية خاصة او سورة مخصوصة او دعاء مخصوص اذا اشتغل بها ونسي تلك الكيفية فان امكن الرجوع والتدارك رجع وتدارك وان استلزم زيادة الركن لما عرفت من اغتفارها في النوافل وان لم يمكن اعاد ما لان الصلوة وان صحت الا انها لا تكون تلك الصلوة المخصوصة وان نسي بعض التسبيحات في صلوة جعفر قضاه بعد تذكر مسئلة ما ذكر من احكام السهو والشك والظن يجري في جميع الصلوات الواجبة اداء وقضاء من الآيات والجمعة والعيدين وصلوة الطواف فيجب فيها سجدة السهو لموجباتها وقنوت، السجدة المنسية والتشهد المنسي وبطلانها بتبطل بنقصهن الركن وزيادته لا بغيره الركن والشك في ركعاتها موجب للبطلان لانها ثنائية مسئلة قد عرفت سابقا ان الظن المتعلق بالركعات في حكم اليقين بعدد الركعتين الاوليتين والاخيرتين ومن غير فرق بين ان يكون موجبا للصحة او البطلان كما اذا ظن الخمس في الشك بين الاربع والخمس او الثلث والخمس واما الظن المتعلق بالافعال ففي كونه كالشك او كاليقين اشكال فالاظهر مراعاة الاحتياط ويظهر الثمر فيما اذا ظن بالاتيان وهو في المحل او ظن بعدم الاتيان بعد الدخول في الغير واما الظن بعدم الاتيان وهو في المحل او الظن بعدم الاتيان بعد الدخول في الغير فلا يتفاوت الحال في كونه كالشك او كاليقين اذ على التقديرين يجب الاتيان به في الاول ولا يجب في الثاني ومع قنوت ان كان المشكوك قراءة او ذكرا او دعاء يتحقق الاحتياط بإتيانه بقصد القربة وان كان من الافعال فيعمل بالظن ثم يعيد الصلوة مثلا اذا شك في انه سجد سجدة واحدة او اثنتين وهو جالس لم يدخل في التشهد او القيام وظن الاثنتين بنى على ظنه وتم الصلوة ثم اتى بالصلوة وكذا اذا دخل في القيام او التشهد وظن عدم الاتيان يرجع ويأتي بما خر وتم الصلوة ثم يعيد، وهكذا في سائر الافعال ولو ان لا يعتد بالظن بل يحرز عليه حكم الشك ويتم الصلوة ثم يعيد، واما الظن المتعلق بالشروط وكعدمها فلا يكون معتبرا الا في القبلة والوقت في الجملة ثم لا يعيد اعتبارها وتعاد لعدم فيها وكذا في الافعال والركعات وان كانت الكلية لا تخلو عن اشكال مسئلة اذا حدث الشك بين الثلث والاربع قبل سجدتين او بينهما او في سجدة الثانية جاز له ان يمضي الى وقت العمل بالشك وهو بعد الرفع من السجدة الثانية ختم فيه مشكل الاولى يجب تعلم المسئلة من احكام الشك والسهو بل قد يبطل صلوته من حيث لا يعرفها لكن لظاهر عدم الجواز اذا كان مظنة لعروضها له كما ان بطلان الصلوة انما يكون اذا كان متزلزلا بحيث لا يمكنه قصد القربة او الفوق له الشك او السهو ولم يعمل بمقتضاه ورد من حكمه واما لو بنى على احد المحتملين او المحتملات من غير تطبيق الواقع مع فرض حصول قصد القربة صح مثلا اذا شك في فعل شيء وهو في محله ولم يعلم حكمه لكن بنى على عدم الاتيان فاتى به او بعد المحل المتجاوز وبنى على الاتيان صح عمله اذا كان بانيا على ان يعمل بعد الفراغ عن حكمه والاعادة اذا خالف كان من كان عارفا بالحكم وتسامح في الاثناء او اتفق له شك او سهو نادر الوقوع يجوز له ان يبني على احد المحتملات في نظره بانيا على السؤال والاعادة مع المخالفة لفتوى المجتهد الثانية ختام فيه مسائل مسئلة لو شك في ان ما بيده ظهر او عصر فان كان قد صلى الظهر فصلاته باطلة وان كان لم يصلها او شك في انه صلى او لا عدل بنيته اليها ايضا الثانية اذا شك في ان ما بيده مغرب او عشاء فمع علمه بإتيان المغرب بطل ومع علمه بعدم الاتيان بها او شك فيه عدل بنيته اليها ان لم يدخل في ركوع الرابعة والا بطل ايضا الثالثة اذا علم بعد الصلوة او في اثنائها انه ترك سجدتين من ركعتين سواء كانتا من الاوليتين او الاخيرتين صحت وعليه قضاؤها وسجدتا السهو مرتين وكذا ان لم يدر انهما من اخيرتي الركعات بعد العلم بانهما ليستا من ركعتين الرابعة اذا كان في الركعة الرابعة شاكا وشك السابق بين الاثنتين والثلث كان قبل اكمال السجدتين او بعدهما بنى على الثاني كما انه كذلك اذا كان شكه بعد الصلوة الخامسة اذا شك في الركعة الرابعة من اخر الظهر او اول العصر جعلها اخر الظهر السادسة اذا شك في اثناء بين الثلث والاربع وتذكر انه لم يصل من المغرب الا ركعتين بطلت صلوته وان كان الاحوط اتمامها عشاء والاتيان بالاحتياط ثم اعادتها بعد الاتيان بالمغرب الحاقة اذا تذكر في اثناء العصر انه ترك من الظهر ركعة قطعها واتم الظهر ثم اعاد الصلوتين ويجتمل العدول الى الظهر اذا لم يدخل في ركوع الثانية ثم اعادة الصلوتين وكذا اذا شك في اثناء العشاء انه ترك من المغرب ركعة الثامنة اذا صلى صلوتين ثم علم نقصان ركعة او ركعتين من احديهما من غير تعيين فان كان قبل الاتيان بالمنافي ضم الى الثانية ما يحتمل من النقص ثم اعاد الاولى فقط بعد الاتيان بسجدتي السهو لاجل السلام احتياط وان كان بعد الاتيان بالمنافي فان اختلفتا في العدد اعاد بهما والا اتى بصلوة واحدة بقصد ما في الذمة التاسعة اذا شك بين الاثنتين والثلث او غيره من الشكوك الصحيحة ثم شك في ان الركعة التي بيده اخر صلوته او اول صلوة الاحتياط جعلها اخر صلوته واتم ثم اعاد لصلوة احتياط بعد الاتيان لصلوة الاحتياط العاشرة اذا شك في ان الركعة التي بيده رابعة المغرب او انه سلم على الثلث وهذه اول العشاء فان كان قد ركع بطلت ووجب عليه اعادة المغرب وان كان قبله يحتمل من المغرب ويبني ويتشهد ويسلم ثم يسجد سجدتي السهو لكل زيادة من قوله بحول به وللقيام وللتشهدات احتياط وان كان في وجوبها اشكال من حيث عدم علمه بالزيادة في المغرب الحادي عشر اذا شك وهو جالس بعد سجدتين بين الاثنتين والثلث ثم علم بعدم اتيان التشهد في هذا الصلوة فلا اشكال في انه يجب عليه ان يبني على الثلث لكن هل عليه ان يتشهد ام لا وجهان لا يبعد عدم الوجوب بل وجوب قضائه بعد الفراغ اما الاول فلانه مقتضى البناء على الثلث واما الثاني فلانه لا يعلم بقاء محل التشهد من حيث ان محل الركعة الثنية وكونها فيها مشكوك بل محكوم بالعدم واما كونه وهو قائم بين الثلث والاربع محلا للتشهد المنسي بعدم الاتيان به فلا يعلم بل يعلم عدمه بعد السلام لان الشك بعد تجاوز محله الثانية عشر اذا شك في انه بعد الركوع من الثالثة او قبل الركوع من الرابعة بنى على الثاني لانه شاك بين الثلث والاربع ويجب عليه الركوع لانه شاك فيه مع بقاء محله ايضا وهو مقتضى البناء على الاربع في هذه الصورة واما لو لم يكن شاكا في انه قبل الركوع من الثالثة او بعده

الا الله الا هو وحده

مسئلة اذا صلى الظهر والعصر وعلم بعد السلام بنقصان احدى الصلوتين ركعة فان كان بعد الاتيان بالمنافي عمدا وسهوا الى صلوة واحدة بقصد ما في الذمة وان كان قبل ذلك قام فاضاف اليها ركعة ثم سجد للسهو بعد السلام في غير المحل ثم اعاد الاولى بل الاحوط ان يصلي اربع ركعات بقصد ما في الذمة لاحتمال كون الثانية هي الفرض كونها تامة وجب عليه اعادتها واذا صلى المغرب والعشاء ثم علم بعد السلام من العشاء انه نقص من احدى الصلوتين ركعة فان كان بعد الاتيان بالمنافي عمدا وسهوا وجب عليه اعادتها وان كان قبل ذلك قام فاضاف الى العشاء ركعة ثم سجد سجدتي السهو ثم يعيد المغرب

مسئلة اذا صلى الظهرين وقبل ان يسلم للعصر علم اجمالا انه اما ترك ركعة من المغرب الظهر والتي يعيد رابعة العصر او انه اتى بها تامة وبهذه الركعة ثالثة العصر فبالنسبة الى الظهر شك بعد الفراغ ومقتضى القاعدة البناء على كونها تامة وبالنسبة الى العصر شك بين الثلث والاربع ومقتضى البناء على الاكثر الحكم بان ما بيده رابعته والاتيان بصلوة الاحتياط بعد اتمامها الا انه لا يمكن اعمال القاعدتين معا لان الظهر ان كانت تامة فلا يكون ما بيده رابعة وان كان ما بيده رابعة فلا يكون الظهر تامة فيجب اعادة الصلوتين لعدم الترجيح واعمال احدى القاعدتين دون الاخرى والاحوط الاتيان بركعة اخرى للعصر ثم اعادة الصلوتين لاحتمال كون قاعدة الفراغ من باب الامارات وكذا الحال اذا شك بين الاثنتين واذا علم انه اما صلى المغرب ركعتين وما بيده رابعة العشاء او صلى ثلث ركعات وما بيده ثالثة العشاء او ثالثة العشاء او رابعة والعشرون لو علم انه صلى الظهرين ثمان ركعات ولكن لم يدر انه صلى كلا منهما اربع ركعات او نقص من احديهما ركعة وزاد في الاخرى بنى على انه صلى كلا منهما اربع ركعات عملا بقاعدة الشك بعد السلام وكذا اذا علم انه صلى العشائين سبع ركعات وشك بعد السلام في انه صلى المغرب ثلثة والعشاء اربعة او نقص من احديهما وزاد في الاخرى بنى على صحتها

الثانية والعشرون اذا علم انه صلى الظهرين ثمان ركعات وقبل السلام من العصر شك في انه هل صلى الظهر اربع ركعات فالترتيب بينها والعصر او انه نقص من الظهر ركعة فلم يات بالثلث وهذا قبل خاتمة العصر فبالنسبة الى الظهر شك بعد السلام وبالنسبة الى العصر شك بين الاربع والخمس فيبني على الاربع واذا لم نقل بجواز العمل بالاصل المثبت او لم نقل بجريان قاعدة الفراغ في امثال المقام فيبني على الاربع اذا كان بعد اكمال السجدتين فيتشهد ويسلم او لا مانع من اجراء القاعدتين فيبني على انه سلم على اربع وبالنسبة الى العصر فيبني على الاربع اذا كان بعد اكمال السجدتين فيتشهد ويسلم وكذا الحال في الاثنتين فانه يكمل لصحة الصلوتين واجراء القاعدتين التاسعة والعشرون لو انعكس الفرض بان شك بعد العلم بانه صلى الظهرين ثمان ركعات قبل السلام من العصر في انه صلى الظهر اربع فالترتيب بينها والعصر او صلى ثلثا فالترتيب بينها وبالنسبة الى الظهر شك بعد السلام وبالنسبة الى العصر شك بين الثلث والاربع ولا وجه للاعمال في عدد الثلث بين الثلث والاربع في العصر لانه ان صلى الظهر اربعة فعصره اربعة فقد محل لصلوة الاحتياط وان صلى الظهر ثلثا فلا وجه للبناء على الاربع في العصر وصلوة الاحتياط فمقتضى القاعدة اعادة الصلوتين ثم لو عدل بالعصر الى الظهر واتى بركعة اخرى واتمها يتم بحصول العلم بتحقق ظهر صحيحة مردد بين الاولى والثانية المعدول اليها والاولى ان كان في الواقع سلم فيها على الاربع والا فهي الثانية فقد محل لصلوة الاحتياط وان صلى الظهر ثلثا فلا وجه للبناء على الاربع في الخمس وكذا الحال في الثلثين اذا شك بعد العلم بانه صلى سبع ركعات قبل السلام في انه سلم المغرب على الثلث ضم اليها ركعة بانية على الاربع حتى يكون ما بيده رابعته وهذا ايضا اذا عدل الى المغرب واتمها كما سيجيء في العلم بتحقق مغرب صحيحة اما الاولى او الثانية المعدول اليها والا فلا يكتفي بهذه فقط حتى تاتي ان شك في ركعاتها بين الثلث والاربع مع ان الشك في المغرب مبطل لا تضر بالعدول لان في هذه الصورة لم تصحتها مردد بين هذه والاولى فلا يكتفي بهذه فقط حتى تاتي ان شك في ركعاتها لا تضر بصحتها

[illegible] وركعة في الظهر او في العصر فان كان بعد السلام من العصر وجب عليه اتيان صلوة اربع ركعات بقصد ما في الذمة وان كان قبل السلام فبالنسبة الى الظهر يكون من شك بعد السلام وبالنسبة الى العصر من الشك بين الاربع والخمس ويمكن ان يكون من احتمال المكمين لكن لو عدل الى الظهر واتم الصلوة وسجد للسهو صح للتيقن بظهر صحيحة اما الاولى او الثانية الجامعة والثلثون اذا علم انه صلى الى ثمان ركعات والا يدري انه زاد الركعة الزائدة في المغرب او في العشاء وجب اعادتهما سواء كان الشك بعد السلام من العشاء او قبله الثانية والثلثون لو اتى بالمغرب ثم شرع في الاتيان بها بان عقد عدم الاتيان او شك فيه قبل ان يقوم ثانيا وقبل السلام انه كان اتى بها ولكن علم بزيادة ركعة اما في الاولى او الثانية لانه ان صلى تتم الثانية وتكتفي بها لحصول العلم بالاتيان بها اما الاولى فتاتي بها ولا يضره كونه شاكا في الاثنتين بين الثلث والاربع مع ان الشك في ركعات المغرب موجب للبطلان لما عرفت سابقا من ان ذلك اذا لم يكن هناك طرف اخر كما هنا معه اليقين بالاتيان صحيحا وكذا الحال اذا اتى بالصبح ثم شرع في اتيان ثانية وعلم اثناءها اما في الاولى او الثانية الثالثة والثلثون اذا شك في الركوع وهو قائم وجب عليه الاتيان به فلو تيقن حينئذ وشك في السجود فهل يحكم عليه حكم الشك بعد تجاوز المحل او الظاهر عدم الجريان لان الشك السابق باق وكان قبل تجاوز المحل وكذا لو شك في السجود قبل ان يدخل في التشهد ثم دخل فيه نسيانا وكذا لو علم نسيانا شرع قبل فوات المحل بالنسيان ووجب عليه التدارك فنسي حتى دخل في ركن بعده ثم انقلب علمه بالنسيان شكا يمكن اجراء قاعدة الشك بعد تجاوز المحل والحكم بالصحة وان كان المتروك ذلك الشيء ركنا والحكم بعدم وجوب القضاء وسجدتي السهو فيما كان يجب ذلك

من الرابعة فيتعمد وجب البناء على الاربع مع ... عن بعد الركوع فلو يركع بل يسجد وتتم وذلك لان تمضي البناء على الاكثر البناء وعليه فرجب ... احد طرفي شكه وطرف شكه الاربع بعد الركوع لكن ... بطلان صلوته لانه شك في الركوع من هذا الركعة ومحل باقي فيجب عليه ان يركع ومعه يعلم اجمالا انه اما زاد ركوعا او نقص ركعة فلا يمكن البناء على الاربع والاتيان بالركوع مع هذا العلم الاجمالي الثالثة عشر اذا كان قائما وهو في الركعة الثانية من الصلوة وعلم انه اتى في هذه الصلوة بركوعين ولا يدري اتى بهما في الركعة الاولى حتى تكون الصلوة باطلة او اتى فيها بواحدة واتى بالاخرى في هذا الركعة فالظاهر بطلان الصلوة لانه شك في ركوع هذا الركعة ومحل باقي فيجب عليه ان يركع مع انه اذا ركع لعلم بزيادة ركوع في صلوته ولا يجوز له ان لا يركع مع بقاء محله فلا يمكن تصحيح الصلوة الرابعة عشر اذا علم بعد الفراغ من الصلوة انه ترك سجدتين ولكن لم يدر انهما من ركعة واحدة او ركعتين وجب عليه الاعادة ولكن الاحوط قضاء السجدة مرتين وكذا سجود السهو مرتين اولا ثم الاعادة وكذا يجب الاعادة اذا كان هما في ركعتين في الصلوة والاحوط ايضا قضاء وسجود كل منهما مرتين ثم الاعادة الخامسة عشر لو دخل في السجدة الاولى من الركعة الاخيرة ثم علم انه اما ترك القرائة او الركوع او انه اما ترك سجدة من الركعة الاولى او اورد ركوع هذا الركعة وجب عليه الاعادة لكن الاحوط هنا ايضا اتمام الصلوة وقضاء سجدة السهو وقضاء السجدة مع سجدة السهو ثم الاعادة ولو كان ذلك بعد الفراغ عن الصلوة فكذلك السادسة عشر لو علم قبل ان يدخل في الركوع انه اما ترك سجدتين من الركعة السابقة او ترك القرائة وجب عليه العود لتداركهما ثم اتمام الصلوة والاعادة ويكفي الاكتفاء بالاتيان بالقرائة والاتمام ثم الاعادة بدعوى ان وجوب القرائة معلوم الا انه اما كون تركها او ترك السجدتين فعلى التقديرين يجب الاتيان بها ويكون شكه بالنسبة الى السجدتين بعد الدخول في الغير الذي هو القنوت وكذا الحال لو علم قبل القيام الى الثالثة انه اما ترك سجدتين او التشهد ولو كان قبل القيام الى السابعة عشر اذا علم انه ترك بعد القيام في الغير الذي هو القيام فلا اعتناء به والاحوط الاعادة بعد الاتمام سواء اتى بهما او بالتشهد فقط الثامنة عشر اذا علم اجمالا انه اتى بعد الاخيرين من السجدة او التشهد من غير تعيين وشك في الاخرين كان بعد الدخول في القيام لم يعتن بشكه وان كان قبله يجب عليه الاتيان بهما لانه شك في كل منهما مع بقاء المحل ولا يجب الاعادة وان كان احوط التاسعة عشر اذا علم انه اما ترك سجدة من الركعة الرابعة او من هذا الركعة فان كان جالسا ولم يدخل في القيام اتى بالتشهد واتم الصلوة وليس عليه شيء وان كان حال النهوض الى القيام او بعد الدخول في القيام فضم القيام مضى واتم الصلوة وقضى اتى بقضاء كل منها مع سجدة السهو والاحوط اعادة الصلوة ايضا ويجب وجوب العود لتدارك التشهد والاتمام وقضاء السجدة فقط مع سجود السهو وعليه ايضا الاحوط اعادة ايضا العشرون اذا علم انه ترك سجدة اما من الركعة الرابعة او من هذا الركعة فان كان قبل النهوض الى القيام او في اثناء النهوض قبل الدخول فيه وجب عليه العود اليها لبقاء المحل ولا شيء عليه لانه بالنسبة الى الركعة الرابعة شك بعد تجاوز المحل وان كان بعد الدخول في القيام مضى واتم الصلوة واتى بقضاء السجدة وسجدتي السهو ويجب وجوب العود لتدارك السجدة من هذه الركعة والاتمام وقضاء البقية مع سجود السهو والاحوط على التقديرين اعادة الصلوة ايضا الحادية والعشرون اذا علم انه اما ترك القنوت او جزء مستحبيا كالقنوت مثلا او جزء واجبا سواء كان ركنا او غيره من الاجزاء التي لها قضاء كالسجدة والتشهد او من الاجزاء التي يجب سجود السهو لاجل نقصها صحت صلوته ولا شيء عليه وكذا لو علم انه اما ترك الجهر في موضعه او الاخفات في موضعه او بعض الافعال الواجبة المذكورة لعدم الاثر لترك الجهر والاخفات فيكون شكه بالنسبة الى الطرف الاخر بحكم شك المبدوء الثانية والعشرون لا اشكال في بطلان الفريضة اذا علم اجمالا انه اما زاد فيها ركنا او نقص ركنا وانه اتى فعلا فلا تكون باطلة لان الركن فيها زيادة الركن فيها معتفرة والنقصان مشكوك فلم يعلم انه اما نقص فيها ركوعا او سجدتين او سجدة واحدة او ركوعا مثلا او سجدة واحدة او ركوعا او تشهدا او كذلك فلا يمكن الحكم بالاعادة لان نقصان ما عدا الركن فيها لا اثر له من بطلان او قضاء او سجود سهو فيكون احتمال نقص الركن كالشك المبدوء الثالثة والعشرون اذا تذكر وهو في السجدة او بعد ما رفع رأسه من الركعة الثانية مثلا انه ترك سجدة من الركعة الاولى وترك ايضا ركوع هذه الركعة جعل السجدة التي اتى بها للركعة الاولى وقام وقرء وقنت واتم صلوته وكذا لو علم انه ترك سجدتين من الاولى فيجعل سجدة اخرى وهو في السجدة الثانية من الثانية فيجعلها للاولى ويقوم الى الركعة الثانية وان تذكر بين السجدتين سجدتين اخريين لقضاء الركعة الاولى وتم وهكذا بالنسبة الى ما زاد الركعات اذا تذكر بعد الدخول في السجدة من الركعة انه ترك السجدة من الركعة وركوع هذا الركعة ولكن الاحوط في جميع هذا الصور اعادة الصلوة بعد الاتمام

الخمسون اذا علم انه اما ترك سجدة او زاد ركوعا فالاحوط قضاء السجدة وسجدتا السهو ثم اعادة الصلوة ولكن لا يبعد جواز الاكتفاء بالقضاء وسجدتا السهو [illegible]

الحادي والخمسون لو علم انه اما ترك سجدة من الاولى او زاد سجدة في الثانية فالاحوط قضاء السجدة والاتيان بسجدتي السهو

عدم الاتيان بالسجدة وعدم زيادة الركوع [illegible] الثانية والخمسون لو علم انه اما ترك سجدة او تشهدا وجب الاتيان بقضائهما وسجدتا السهو مرة

مرة واحدة بقصد ما في الذمة من كونها للنقيصة او للزيادة [illegible] والفرض انه عالم بانه لم يصل في ذلك اليوم الا ثلث صلوات فيحتمل ان تكون

الثالثة والخمسون اذا شك في انه صلى المغرب والعشاء ام لا قبل ان ينتصف الليل [illegible] من صلوات النهار وجب عليه الاتيان بالمغرب والعشاء

الصلاتان الباقيتان المغرب والعشاء ويكفيه ان يكون اتيانهما [illegible] اليوم الاصلي باتيان اضاف الى المغرب والعشاء قضاء

فقط لان الشك بالنسبة الى صلوات النهار بعد الوقت وبالنسبة الى الليلية في وقتها ولو علم انه لم يصل في ذلك [illegible] الا ثنتين

ثنائية ورباعية وكذا ان علم انه لم يصل الا صلوة واحدة الرابعة والخمسون اذا صلى الظهر والعصر ثم علم اجمالا انه شك في احدهما بين الاثنتين والثلث

وبنى على الثلث ولا يدري ان الشك المذكور في ايهما كان يحتاط باتيان صلوة الاحتياط واعادة صلوة واحدة بقصد ما في الذمة الخامسة والخمسون اذا علم اجمالا

انه اما زاد قراءة او نقصها يكفيه سجدتا السهو مرة وكذا اذا علم انه اما زاد التسبيحات الاربع او نقصها السادسة والخمسون اذا شك بين الاثنتين والثلث فبنى على

الثلث ثم شك بين الثلث والاربع [illegible] الاتيان بالرابعة ام لا [illegible] الشكين او عمل الشك بين الاثنتين والثلث والاربع وجهان

اقويهما الثاني [illegible] ركعة او ركعتين فالاحوط قضاؤهما وسجدتا السهو مرتين ثم اعادة الصلوة والاقوى كفاية الاعادة

~~[illegible]~~

~~[illegible] السابعة والخمسون اذا شك في انه هل ترك الجزء الفلاني عمدا ام لا [illegible]~~

فمع بقاء محل الشك لا اشكال في وجوب الاتيان به واما مع تجاوزه فهل تجري قاعدة الشك بعد التجاوز ام لا وجهان والاحوط الاتيان ثم الاعادة

الثامنة والخمسون اذا توضأ وصلى ثم علم انه اما ترك جزءا من وضوئه او ركنا في صلوته فالاحوط اعادة الوضوء ثم الصلوة ولكن لا يبعد جريان قاعدة الشك بعد

الفراغ في الوضوء لانها لا تجري في الصلوة حتى يحصل التعارض [illegible] للعلم ببطلان الصلوة على كل حال التاسعة والخمسون لو كان مشغولا بالتشهد او بعد الفراغ منه وشك

في انه صلى ركعتين او ثلث ركعات وانه في غير محله يجري حكم الشك بين الثلث الاثنتين والثلث وليس عليه سجدتا السهو لزيادة التشهد

في غير محله وان كان الاحوط الاتيان بهما ايضا بعد صلوة الاحتياط الستون لو شك في شيء وقد دخل في غيره الذي وقع في غير محله كما لو شك في السجدة

من الركعة الاولى او الثالثة ودخل في التشهد او شك في السجدة من الركعة الثانية وقد قام قبل ان يتشهد فالظاهر البناء على الاتيان وان الغير

اعم من الذي وقع في محله او كان زيادة في غير المحل ولكن الاحوط مع ذلك اعادة الصلوة الحادية والستون لو بقي من الوقت اربع ركعات للعصر وعليه

صلوة الاحتياط من جهة الشك في الظهر [illegible] فلا اشكال في مزاحمتها للعصر ما دام يبقى لها من الوقت ركعة بل وكذا لو كان عليه قضاء السجدة

او التشهد واما لو كان عليه سجدتا السهو فهل يكون كذلك او لا وجهان من انهما من متعلقات الظهر ومن ان وجوبهما استقلالي وليستا جزءا او شرطا لصحة الظهر

ويحتمل التخيير الثالثة والستون لو قرأ في الصلوة شيئا بتخيل انه ذكر او دعاء او قرآن ثم تبين انه كلام الآدمي فالاحوط سجدتا السهو لكن الظاهر عدم

وجوبهما لانهما انما يجبان عند السهو وليس المذكور من باب السهو كما ان الظاهر عدم وجوبهما في سبق اللسان الى شيء وكذا اذا قرأ شيئا غلطا

من جهة الاعراب او المادة ومخارج الحروف الرابعة والستون لا يجب سجود السهو في ما لو عكس الترتيب الواجب سهوا كما اذا قدم السورة على الحمد

وتذكر في الركوع فانه لم يزد شيئا ولم ينقص وان كان الاحوط الاتيان معه لاحتمال كونه من باب نقص السورة بل مرة اخرى لاحتمال كون السورة

المتقدمة على الحمد من الزيادة الخامسة والستون اذا ترك سجدة او تشهدا [illegible] ووجب عليه قضاء السجدة المنسية او التشهد المنسي ثم ابطل صلوته او انكشف

بطلانها سقط وجوبه لانه انما يجب في الصلوة الصحيحة واما لو اوجد ما يوجب سجود السهو ثم ابطل صلوته فالاحوط اتيانه وان كان الاقوى [illegible]

وجوبه ايضا وكذا اذا انكشف بطلان صلوته وعلى هذا فاذا صلى ثم اعادها احتياطا وجوبا او ندبا وعلم بعد ذلك وجود سبب سجدتي السهو

في كل منهما يكفيه مرة واحدة وكذا اذا كان عليه فائتة مرددة بين صلوتين او ثلث مثلا فاحتاط بالتكرار ثم علم تحقق

السهو في كل منها فانه يكفيه الاتيان به مرة [illegible] والاحوط التكرار بعدد الصلوات السادسة والستون اذا شك في انه هل سجد سجدة واحدة او

اثنتين او ثلثا فان لم يتجاوز محلها بنى على واحدة واتى باخرى وان تجاوز بنى على الاثنتين ولا شيء عليه عملا باصالة عدم الزيادة واما ان علم انه اما سجد واحدة او

ثلثا وجب عليه اخرى ما لم يدخل في الركوع والا قضاها بعد الصلوة وسجد للسهو السابعة والستون اذا ترك جزءا من اجزاء الصلوة من جهة الجهل بوجوبه اعاد الصلوة على الاحوط

وان لم يكن من الاركان نعم لو كان الترك مع الجهل بوجوبه مستندا الى النسيان بان كان بانيا على الاتيان به باعتقاد استحبابه فنسي وتركه فالظاهر عدم البطلان وعدم وجوب الاعادة

اذا لم يكن من الاركان

كفاية صلوة واحدة فينبغي ان لا يقصد الخصوصية في اتيان اربعين مرة بقصد الرجاء او بقصد اهدآء الثواب مسئلة لا بأس باستيجار لهذه الصلوة
واعطاء الاجرة وان كان الدولي للمستاجر والاعطاء بقصد التبرع والصدقة والاولى الاتيان تبرعا وبقصد الاهداء الى الميت مسئلة لا بأس
باتيان شخص واحد او اكثر من واحدة بقصد اهدآء الثواب اذا كان متبرعا او اذن له المستاجر واما اذا اعطى دراهم للاربعين فالظاهر
تعيين اربعين الا اذا اذن المستاجر ولا يلزم من اعطاء الاجرة اجراء صيغة الاجارة بل يكفي اعطاؤها بقصد ان يصلي مسئلة اذا صلى بعض
آية الكرسي في الركعة الاولى او القدر الى الثانية او قدر القدر اقل من العشرة لم يأت بالصلوة صحيحة لكن لا يجزئ عن هذه الصلوة فان كان اجيرا
وجب عليه الاعادة مسئلة اذا اخذ الاجرة ليصلي ثم سافر فتركها تلك الليلة يجب عليه ردها الى المعطي او الاستيذان منه لان يصلي في
ما بعد ذلك بقصد اهدآء الثواب ولو لم يتمكن من ذلك فان علم رضاه بان يصلي هديته او يعمل عملا اجرائي بها والا تصدق بها عن المصلي صاحب
المال مسئلة اذا لم يدفن الميت الا بعد مدة كما اذا نقل الى محل آخر لم يجب الصلوة لتوخر الى الليلة الاولى وان كان الاولى ان
يأتي بها في اول ليلة من بعد الموت مسئلة عن الكفعمي انه بعد ان ذكر كيفية هذه الصلوة ما ذكر قال وفي رواية اخرى بعد الحمد لتوحيد مرتين في الاولى
وفي الثانية بعد الحمد الهيكم التكاثر عشر امم الدعآء المذكور وعلى هذا فلو جمع بين الصلوتين بان يأتي اثنتين بالكيفيتين كان اولى مسئلة الظاهر
جواز الاتيان بهذه الصلوة في اي وقت كان من الليل لكن الاولى تعجيلها بعد العشاءين والاقوى جواز الاتيان بها قبلها ايضا مسئلة
المختار من جواز التطوع لمن عليه قريضة هذا اذا لم يكتب عليه بالنذر او الاجارة او نحوهما والا فلا اشكال فصل في صلوة جعفر وتسبيح
وصلوة الكبوة وهي من المستحبات الاكيدة وشهورة بين العامة والخاصة والاخبار متواترة فيها نعم في الصحيح عن ابي بصير عن الصادق عليه السلام انه قال لرسول الله صلعم يا جعفر الا اتحفك
الا اعطيك الا احبوك فقال له جعفر بلى يا رسول الله صلعم قال فظن الناس انه يعطيه ذهبا وفضة فتشرف الناس لذلك فقال لجعفر اني اعطيك شيئا ان انت
صنعته كل يوم كان خيرا لك من الدنيا وما فيها فان صنعته في يومين غفر لك ما بينهما او كل جمعة او كل شهر او كل سنة غفر لك ما بينهما وفي خبر آخر قال الا امنحك
الا اعطيك الا احبوك الا اهبك صلوة اذا انت صليتها لو كنت فررت من الزحف وكان عليك مثل رمل عالج وزبد البحر ذنوبا غفرت لك قال بلى يا رسول الله صلعم
والظاهر انه حباه اياها يوم قدومه من سفره وقد بشر ذلك اليوم بفتح خيبر فقال صلعم والله ما ادري بايهما اسر بقدوم جعفر او بفتح خيبر فلم يتكلم ثم قال
جعفر فوثب رسول الله صلعم فالتزمه وقبل ما بين عينيه ثم قال الا اصنعك الخ وهي اربع ركعات بتسليمتين يقرأ في كل منها الحمد وسورة ثم يقول سبحان
الله والحمد لله ولا اله الا الله والله اكبر خمسة عشر مرة وكذا يقول في الركوع عشر مرات وبعد رفع الرأس منه عشر مرات وفي السجدة الاولى عشر مرات
وبعد الرفع منها عشر مرات وكذا في السجدة الثانية عشر مرات وبعد الرفع منها عشر مرات ففي كل ركعة خمسة وسبعون مرة وهي مجموعها ثلثمائة تسبيحة
مسئلة يجوز اتيان هذه الصلوة في كل من اليوم والليلة وللافراد بين الحضر والسفر وافضل اوقاتها يوم الجمعة حين ارتفاع الشمس وتيأكد اتيانها في
ليلة النصف من شعبان مسئلة لا يتعين فيها سورة مخصوصة لكن الافضل ان يقرأ في الركعة الاولى اذا زلزلت وفي الثانية والعاديات وفي الثالثة
اذا جاء نصر الله وفي الرابعة قل هو الله احد مسئلة يجوز تاخير التسبيحات الى ما بعد الصلوة اذا كان مستعجلا كما يجوز التفريق بين الصلوتين بان يأتي
بركعتين ثم بعد قضآء تلك الحاجة يأتي بركعتين اخريين مسئلة يجوز الحث بهذه الصلوة من نوافل الليل او النهار نعم الصادق صلى صلوة جعفر
اربع مرات في ليلة واحدة مسئلة حسنها في نوافل الليل اشد استحبابا من نوافل النهار حسنها من نوافل النهار حسنها من نوافل الليل وتستحب في صلوة
جعفر والمراد من الاحتساب ان لا يطلب بها غير الصلوة كونها نافلة وصلوة جعفر وتكبيرة بها عن النافلة ويحتمل انه غير النافلة ويأتي
بها بكيفية صلوة جعفر فيثاب ثواب النافلة والصلوة جعفر ورد ايضا ان يقرأ في الفريضة بهذه الكيفية او لا قولان لا يبعد الجواز على الاحتمال الاخير دون الاولين
ورد عموما ان تغيير لهيئة الفريضة والعبادة توقيفية مسئلة لو سهى عن بعض التسبيحات او كلها في محل تداركه في المحل الاخر بقضاء قالي وطيفته
فيها في الركعة الثانية من كل من الصلوتين للعصات وخصوص بعض الصور مسئلة الاحوط عدم الاكتفاء بالتسبيحات عن ذكر الركوع والسجود وبالعكس مسئلة تسقط القنوت
وان لم يتذكر الا بعد الصلوة قضاه بعد مسئلة الاحوط قضاء ما سهى عن بعض التسبيحات او كلها في محل تداركه في المحل الاخر قضاء بعد الصلوة مسئلة
يستحب ان يقول في سجدة الثانية من الركعة الرابعة بعد التسبيحات يا من لبس العز والوقار يا من يعطف بالمجد ويكرم به يا من لا ينبغي التسبيح الا له
يا من احصى كل شئ علمه يا ذا المنن والطول يا ذا القدرة والكرم اسئلك بمعاقد العز من عرشك وبمنتهى الرحمة من كتابك وباسمك الاعظم
الاجل وبكلماتك التامات ان تصلي على محمد وآل محمد وان تفعل بي كذا وكذا ويذكر حاجته فصل في صلوة الغفيلة وهي ركعتان بين المغرب والعشآء
يقرأ في الاولى بعد الحمد وذا النون اذ ذهب مغاضبا ظن ان لن نقدر عليه فنادى في الظلمات ان لا اله الا انت سبحانك اني كنت من الظالمين فاستجبنا له فنجيناه
من الغم وكذلك ننجي المؤمنين وفي الثانية بعد الحمد وعنده مفاتح الغيب لا يعلمها الا هو ويعلم ما في البر والبحر وما تسقط من ورقة الا يعلمها ولا حبة في ظلمات

فصل في صلوة العيد وهي كانت واجبة في زمان حضور الامام مع جميع شرائط وجوب الجمعة وفي زمان الغيبة مستحبة جماعة وفرادى ولا تشترط فيها
شرائط الجمعة وان كانت بالجماعة فلا تعتبر فيها العدد ولا الجمعة ولا الخطبة فرسخ بين الجماعتين وكذلك ووقتها من طلوع الشمس الى الزوال و
ولا قضاء لها لو فاتت ويستحب تاخيرها الى ان ترتفع الشمس في الفطر بمقدار ان يتمكن من اخراج الفطرة وهي ركعتان يقرأ في
الاولى منها الحمد وسورة ويكبر خمس تكبيرات عقيب كل تكبيرة قنوت ثم يكبر للركوع ويركع ويسجد ثم يقوم للثانية وفيها بعد الحمد وسورة يكبر اربع تكبيرات
ويقنت بعد كل منها ثم يكبر للركوع ويتم الصلوة فمجموع التكبيرات فيها اثنتا عشرة سبع تكبيرات في الاولى وهي تكبيرة الاحرام وخمس للقنوت وواحدة
للركوع وفي الثانية خمس تكبيرات اربعة للقنوت وواحدة للركوع والافضل وجوب بتكبيرات القنوت وتكبيراتها ويجوز في القنوتات كل ما جرى
على اللسان من ذكر ودعاء كما في سائر الصلوات وان كان الافضل الدعاء المأثور والاولى ان يقول في كل منها اللهم اهل الكبرياء والعظمة واهل الجود
والجبروت واهل العفو والرحمة واهل العفو والمغفرة اسئلك بحق هذا اليوم الذي جعلته للمسلمين عيدا ولمحمد صلى الله عليه وآله ذخرا وشرفا وكرامة ومزيدا
ان تصلي على محمد وآل محمد وان تدخلني في كل خير ادخلت فيه محمدا وآل محمد وان تخرجني من كل سوء اخرجت منه محمدا وآل محمد صلواتك عليه وعليهم اللهم اني اسئلك
خير ما سئلك به عبادك الصالحون واعوذ بك مما استعاذ منه عبادك المخلصون ويجب الصلوة بخطبتين ان كانت جماعة وبخطبتين في زمان الغيبة
ويأتي بخطبتين بعد الصلوة مثل ما يؤتى بهما في صلوة الجمعة لكن لا يجب هنا استماعهما ومحلهما هنا بعد الصلوة بخلاف الجمعة فانهما قبلها ولا يجوز اتيانهما
هنا قبل الصلوة ويجوز تركهما في زمان الغيبة وان كانت الصلوة جماعة ويكره الجلوس عندهما والاكل والشرب اثناءهما ويستحب ان يذكر في خطبة عيد الفطر
ما يتعلق بزكوة الفطرة من شروطها والقدر والوقت للاخراج وفي خطبة الاضحى ما يتعلق بالاضحية مسئلة لا يشترط في صحة الصلوة سورة
مخصوصة نعم الافضل ان يقرأ في الركعة الاولى الشمس وفي الثانية سورة الغاشية او يقرأ في الاولى سورة سبح اسم وفي الثانية سورة الشمس مسئلة
يستحب فيها الجهر بالقرائة للامام والمنفرد مسئلة يستحب رفع اليدين حال التكبيرات الثلث الاضحى بها الا في مكة فانه يستحب الاتيان بها في المسجد
الحرام الرابع ان يسير على الارض الناس ان يخرج اليها راجلا حافيا مع السكينة والوقار وان يغتسل قبلها ان امكن ان يكون لذلك عامة يضحي الناس
الا لضيق يتوجه الى الصحراء بعد ان يقدم من يصلي بالضعفة والخامس ان يفطر قبل الصلوة بالتمر وان يأكل من لحم الاضحية في الاضحى بعد العاشر التكبيرات عقيب خمس الربع
صلوات في عيد الفطر اولها المغرب من ليلة العيد وآخرها صلوة العيد وعقيب عشر صلوات في الاضحى ان لم يكن بمنى اولها ظهر يوم العيد وعاشرها صبح اليوم
الثالث عشر وان كان بمنى فعقيب خمس عشر صلوة اولها ظهر يوم العيد وآخرها صبح اليوم الثالث عشر وكيفية التكبير في الفطر ان يقول الله اكبر الله اكبر لا اله
الا الله والله اكبر الله اكبر ولله الحمد الله اكبر على ما هدانا وفي الاضحى يزيد عليه على ذلك الله اكبر على ما رزقنا من بهيمة الانعام والحمد لله على ما ابلانا مسئلة يكره الخروج
مع السلاح الا في حال الخوف ولا الى الفلوات قبل صلوة العيد وبعدها الى الزوال الا في مدينة الرسول فانه يستحب صلوة ركعتين في مسجده قبل الخروج الى الصلوة
الثاني يقبل المنبر الى الصحراء بعد ان يكون هناك منبر فيها مسئلة الاولى الاحوط ترك الاتيان بالصلوة الا لعجز مسئلة لا يتحمل الامام في هذه الصلوة
بعد القرائة شيئا من الاذكار والتكبيرات والقنوتات كما في سائر الصلوات مسئلة اذا شك في التكبيرات والقنوتات بنى على الاقل ولو تبين بعد ذلك
انه كان اتى بها لا تبطل صلوته مسئلة اذا ادرك مع الامام بعض التكبيرات تابعه فيه ويأتي بالبقية بعد ذلك ملحقة في الركوع ويكفيه ان يقول بعد كل
تكبيرة ثلثا ان شاء الحمد لله والاولى ان يقول ما لم يمهله الامام والاحوط الاقتصار على الاولى ان كان يحتمل كفاية الاتيان بالتكبيرات ولائه وان لم يمهله ايضا ان يترك بقيتها في
الركوع كما يجوز ان يكبر للركوع اذا ادرك وهو راكع لكن مشكل لعدم الدليل على تحمل الامام لما بعد القرائة مسئلة لو سهى عن القرائة او التكبيرات او القنوتات
كلا او بعضا لم تبطل صلوته ثم لو سهى عن الركوع والسجدتين او كثيرة الاحرام بطلت مسئلة اذا اتى بموجب السجود للسهو فالاحوط اتيانه وان كان عدم وجوبه
لا يخلو عن قوة يستحب الصلوة في زمان الغيبة لمن خرج عن قرية وكذا الاتي في قضاء الفوائت تشهد الحضر او البعد المنية مسئلة ليس في هذه الصلوة اذان ولا اقامة نعم
يستحب ان يقول المؤذن الصلوة ثم مسئلة اذا اتفق العيد والجمعة في حضر العيد وكان ناشيا عن البلد كان بالخيار بين الحضور والعود الى اهله والبقاء
للجمعة الجمعة فصل في صلوة ليلة الفطر وهي ركعتان يقرأ في الاولى بعد الحمد اية الكرسي الى هم فيها خالدون وفي الثانية بعد الحمد سورة القدر عشر مرات
ويقول بعد السلام اللهم انت الله صل على محمد وآل محمد وابعث ثوابها الى قبر فلان ويسمي الميت فمن مرسلة الكفعمي ومرجان بن فهد قال رسول الله صلى الله عليه وآله لدياتي
على امتي شهر مرمضان ليلة فرحموا موتاكم بالصدقة فان لم تجدوا فليصل احدكم ركعتين يقرأ في الاولى بعد الحمد اية الكرسي وفي الثانية بعد الحمد سورة القدر
عشر مرات فاذا سلم قال اللهم صل على محمد وآل محمد وابعث ثوابها الى قبر فلان وسماه فان الله تعالى يبعث من ساعته الف ملك الى قبره مع كل
ملك ثوب وحلة ومتى تركه الرواية ان الصلوة بعد عدم وجدان ما يتصدق به فالدليل الجمع بين الامرين مع الامكان وظاهر هذا ايضا

فصل في صلوة المسافر لا شكال في وجوب القصر على المسافر عند اجتماع الشرائط الآتية باسقاط الكعتين الاخيرتين من الرباعيات واما الصبح والمغرب فلا قصر فيها واما شروط القصر فامور الاول المسافة وهي ثمانية فراسخ امتدادية ذهابا او ايابا او ملفقة من الذهاب والاياب اذا كان الذهاب اربعة او ازيد بل مطلقا على الاقوى وان كان الذهاب فرسخين والاياب سبعة وان كان الهبوط في صورة عدم كون الذهاب اقل من اربعة المجموع ثمانية الجمع والاقوى عدم اعتبار كون الذهاب والاياب في يوم واحد او ليلة واحدة او في الملفق منهما مع اتصال اياب بذهاب به وعدم قطعه بمبيت ليلة فصاعدا في الاشتمال اذا كان من قصده الذهاب والاياب ولو بعد تسعة ايام يجب عليه القصر في الثمانية الملفقة كالممتدة في ايجاب القصر الا اذا كان قاصد الالقامة عشرة ايام في المقصد او غيره فكانه اذا بات في الاثناء الممتدة ليلة اولى للتقصير في سفره فكذا في الملفقة فيقصر ويفطر ولكن مع ذلك الجمع في صورة عدم الرجوع ليوم او ليلة ولو كان من قصده الذهاب والاياب ولكن كان مترددا في الاقامة في الاثناء عشرة ايام وعدمها لم يقصر كان الامر في الامتدادية كذلك مسئلة الفرسخ ثلثة اميال والميل اربعة الاف ذراع بذراع اليد الذي طوله اربع وعشرون اصبعا كل اصبع عرض سبع شعيرات كل شعيرة عرض سبع شعرات من اوسط شعر البرذون فلو نقصت المسافة عن ثمانية فراسخ ولو يسيرا لم يكن القصر مهما سبقية على التحقيق الا المسامحة العرفية نعم لا يضر اختلاف الاذرع المتوسطة في الجملة كما هو الكمال في جميع التحديدات الشرعية مسئلة لو شك في كونه مقصده مسافة شرعية او لا بقي على التمام على الاقوى بل وكذا لو ظن كونها مسافة مسئلة تثبت المسافة بالعلم الحاصل من الاختبار وبالشياع المفيد للعلم وبالبينة الشرعية وفي ثبوتها بالعدل الواحد اشكال فلا يترك الاحتياط بالجمع مسئلة الاقوى عند الشك وجوب الاختبار والسؤال لتحصيل البينة او الشياع المفيد للعلم الا اذا كان في مظنة الحرج مسئلة اذا تعارض البينتان سقطتا فالاقوى سقوطهما ووجوب التمام وان كان الاحوط الجمع مسئلة اذا شك في مقدار المسافة شرعا وجب عليه الاحتياط بالجمع الا اذا كان متعبدا او كان ذلك بعد الفحص عن حكمه فان الاصل هو التمام مسئلة اذا كان شاكا في المسافة ومع ذلك قصر لم يجز بل وجب عليه الاعادة تماما نعم لو ظهر بعد ذلك كونه مسافة اجزء اذا حصل منه قصد القربة مع الشك المفروض ومع ذلك الاحوط الاعادة ايضا مسئلة لو اعتقد كونه مسافة فقصر ثم ظهر عدمها وجبت الاعادة وكذا لو اعتقد عدم كونه مسافة فاتم ثم ظهر كونه مسافة فانه يجب عليه الاعادة مسئلة لو شك في كونه مسافة او اعتقد العدم ثم ظهر في اثناء السير كونه مسافة يقصر وان لم يكن الباقي مسافة مسئلة اذا قصد اقصر مسافة ثم بلغ في الاثناء وجب عليه القصر وان لم يكن الباقي مسافة وكذا يقصر اذا اراد التطوع بالصلوة مع عدم بلوغه والمجنون الذي يحصل منه القصد اذا قصد مسافة ثم افاق في الاثناء يقصر واما اذا كان بحيث لا يحصل منه القصد فالمدار بلوغ المسافة من حين افاقته مسئلة لو تردد في اقل من اربعة فراسخ ذاهبا وجائيا مرات حتى بلغ المجموع ثمانية لم يقصر فعلى التدقيق لا بد ان يكون المجموع من ذهاب واحد واياب واحد ثمانية مسئلة لو كان للبلد طريقان والبعد منها مسافة فان سلك الابعد قصر وان سلك الاقرب لم يقصر الا اذا كان اربعة او اقل واراد الرجوع من الابعد مسئلة المسافة المعتبرة الذهاب فيها الوصول الى المقصد والاياب منه الى البلد وعلى المتر يكفي كون المجموع مسافة مطلقا وان لم يكن الى المقصد اربعة وعلى القول الاخر لا يعتبر ان يكون من مبدء السير اليه اربعة مع كون المجموع بقدر المسافة مسئلة مبدء حساب المسافة سور البلد او اخر البيوت فيما لا سور فيه في البلدان الصغار والمتوسطات واخر المحلة في البلدان الكبار المرتفقة للعادة والاحوط مع عدم المسافة من اخر البلد الجمع وان كان نية مسافة اذا لوحظ اخر المحلة الشرط الثاني قصد تقطع المسافة من حين الخروج فلو قصد اقل منها وبعد الوصول الى المقصد قصد مقدارا اخر يكون مع الاول مسافة لم يقصر نعم لو كان ذلك المقدار مع ضم العود مسافة قصر في ذلك الوقت بشرط ان يكون عازما على العود وكذا لا يقصر من لا يدري اتى مقدار يقطع كما لو طلب آبقا او بعيرا شرودا او قصد الصيد لم يدر انه يقطع مسافة او لا نعم يقصر في العود اذا كان مسافة بل في الذهاب اذا كان مع العود بقدر المسافة وان لم يكن اربعة كان يقصد ان يذهب ثلثة فراسخ والمفروض ان العود يكون خمسة او ازيد وكذا لا يقصر لو خرج يخيط رفقة ان تيسر واسافرهم والا فلا او علق سفره على حصول مطلب في الاثناء قبل بلوغ الاربعة ان حصل فرواه والا فلا نعم لو اطمئن بتيسير الرفقة او حصول المطلب بحيث يحقق معه العزم على المسافة قصر بخروجه عن محل الترخص مسئلة مع قصد المسافة لا يعتبر اتصال السير فيقصر وان كان من قصده ان يقطع الثمانية في ايام وان كان ذلك اختيارا للضرورة من عدو او برد او انتظار رفيق او نحو ذلك نعم لو كان بحيث لا يصدق عليه عرفا انه مسافر لم يقصر كما اذا قطع في كل يوم شيئا يسيرا جدا للتنزه او نحوه والاحوط في هذه الصورة ايضا الجمع مسئلة لا يعتبر في قصد المسافة ان يكون مستقلا بل يكفي ولو كان من جهة التبعية للغير لوجوب اطاعته كالزوجة والعبد او غيرهما كالاجير والمكره ونحوها او اختيارا كالخادم ونحوه بشرط العلم بكون قصد المتبوع مسافة فلو لم يعلم بذلك بقي على التمام ويجب الاستخبار مع الامكان نعم في وجوب الاخبار على المتبوع اشكال وان كان الظاهر عدم الوجوب مسئلة اذا علم التابع بمفارقة المتبوع قبل بلوغ المسافة ولو طفقة بقي على التمام بل الوطن ذلك فلذلك فلم لو شك في ذلك فالظاهر القصر خصوصا لو ظن العدم لكن الاحوط في صورة الظن بالمفارقة والشك فيها الجمع مسئلة اذا كان التابع عازما على المفارقة مهما امكنه او معلقا على حصول امر كالعتق او الطلاق فمع العلم بعدم الامكان وعدم حصول المعلق عليه يقصر ومع احتماله فالاحوط الجمع وان كان

مسئلة اذا سافر للصيد فان كان لقوته وقوت عياله قصر وكذا لو كان للتجارة وان كان الاحوط فيه الجمع وان كان لهوًا كما سيجيء ابناء الدنيا وجب عليه التمام
ولا فرق بين صيد البر والبحر كما لا فرق بعد فرض كونه سفرا بين كونه وآثار اهل البلد وبين التباعد عنهم وبين استمرار ثلثة ايام وعدمه على الاصح مسئلة
الراجع من سفر المعصية ان كان بعد التوبة فلا يقصر وان كان مع عدم التوبة فلا يجب التمام عليه لكون العود جزءا من سفر المعصية لكن الاحوط الجمع ج
مسئلة اباحة السفر كما انها شرط في الابتداء شرط في الاستدامة ايضا فلو كان ابتداء سفره مباحا فقصد المعصية في الاثناء انقطع ترخصه ووجب
عليه الاتمام وان كان قد قطع مسافات ولم يقطع بقدر المسافة صح ما صلاه قصرا كما لو عدل عن السفر وقد صلى قبل عوده قصرا حيث قلنا
سابقا انه لا يجب اعادتها واما لو كان ابتداء سفره معصية فعدل في الاثناء الى الطاعة فان كان الباقي مسافة فلا اشكال في القصر وان كانت
ملفقة من الذهاب والاياب بلا وان لم يكن الذهاب اربعة على الاقوى واما اذا لم يكن مسافة ولو ملفقة فالاحوط الجمع بين القصر والتمام وان كان
الاقوى القصر لعدم كون مجموع ما مضاه لقصد المسافة ولو ملفقة فان المدار على حال العصيان والطاعة فادام عاصيا يتم وادام مطيعا يقصر من
غير نظر الى كون البقية مسافة او لا مسئلة لو كانت غاية السفر ملفقة من الطاعة والمعصية فمع استقلال داعي المعصية لا اشكال في وجوب التمام سواء
كان داعي الطاعة ايضا مستقلا وتبعا واما اذا كان داعي الطاعة مستقلا وداعي المعصية تبعا او كان بالاشتراك ففي المسئلة وجوه والاحوط
الجمع وان كان لا يبعد وجوب التمام خصوصا في صورة الاشتراك بحيث لو لا اجتماعهما لما سافر مسئلة اذا شك في كون السفر معصية او لا بنى على كونه
لا شبهة موضوعية فالاصل الاباحة الا اذا كانت الحالة السابقة هي الحرمة او كان هناك اصل موضوعي كما اذا كانت الحالة السابقة هي الحرمة مسئلة هل المدار
في المحلية والحرمة على الواقع او الاعتقاد والظاهر من جهة الاصول الاشكال فلو اعتقد كون السفر حراما بتخيل ان الغاية محرمة وبان خلافه
كما اذا سافر لقتل شخص بتخيل انه محقون الدم فبان كونه مهدور الدم فهل يجب عليه اعادة ما صلاه تماما او لا والاول لعله اوجه وصارت قضاء وهل
يقضيها قصرا او تماما وجهان والاحوط الجمع وان كان لا يبعد كون المدار على الواقع اذا لم تقل بحرمة التجري وعلى الاعتقاد ان قلنا بها
وكذا لو كان مقتضى الاصل العملي الحرمة وكان الواقع خلافه ولعكس نعم الناط هو في الواقع او مقتضى الدليل بعد كشف الخلاف وجهان
والاحوط الجمع وان كان لا يبعد كون الناط هو الظاهر من الذي اقتضاه الاصل اباحة او حرمة مسئلة اذا كانت الغاية محرمة في اثناء الطريق
لكن كان السفر اليها مستلزما لقطع مقدار اخر فالظاهر ان المجموع كعدد من سفر المعصية كذلك ما لم يستلزم مسئلة السفر بقصد مجرد
التنزه ليس بحرام ولا يوجب التمام مسئلة اذا نذر ان يتم الصلاة في يوم معين او اليوم لو معينا وجب عليه الاتمام وان لم يستلزم مسئلة السفر بقصد مجرد
من انه السفر المستلزم لترك واجب لا يوجب التمام الا اذا كان بقصد التوصل الى ترك الواجب والاحوط الجمع حتم مسئلة اذا كان سفره مباحا
لكن يقصد الغاية المحرمة في اثناء الجادة فيخرج عنها للحرم ويرجع الى الجادة فان كان السفر لهذا الغرض كان محرما موجبا للتمام وان لم يكن لذلك
انما يعرض له قصد ذلك في الاثناء فادام خارجا عن الجادة يتم وادام عليها يقصر كما انه اذا كان السفر لغاية محرمة وفي اثنائه يخرج عن الجادة و
يقطع المسافة او اقل لغرض اخر صحيح يقصر ادام في خارجا والاحوط الجمع في الصورتين مسئلة اذا قصد مكانا لغاية محرمة فبعد الوصول
الى المقصد قبل حصول الغرض تم وما بعده فيقصر شاهد ما ذكرنا من فما لحال العود عن سفر المعصية في انه لو تاب لم يقصر ولو لم يتب يمكن
القول بوجوب التمام لعد المجموع سفرا واحدا والاحوط الجمع هنا وان قلنا بوجوب القصر في العود بدعوى عدم عده مسافرا حينئذ الا شرع في العود
مسئلة اذا كان السفر لغاية لكن عرض في اثناء الطريق قطع مقدار من المسافة لغرض محرم منضما الى الغرض الاول فالظاهر وجوب التمام في ذلك
المقدار من المسافة لكونه في ذلك المقدار ملفقا من الطاعة والمعصية والاحوط الجمع مطلقا مسئلة اذا كان
السفر في الابتداء معصية فقصد الصوم في شهر رمضان ثم عدل في الاثناء الى الطاعة فان كان حين العدول قبل الزوال وجب الافطار وان كان بعده فيصح
الصوم ووجوبه اذا كان في شهر رمضان شاذ وجهان والاحوط الاتمام والقضاء، وبالعكس بان كان طاعة في الابتداء وعدل الى المعصية في الاثناء فان
لم يات بالمفطر وكان قبل الزوال صح صومه والاحوط قضائه ايضا وان كان بعد الاتيان بالمفطر او بعد الزوال بطل والاحوط امساك بقية النهار
تاديبا في كان في شهر رمضان مسئلة يجوز في سفر المعصية الاتيان بالصوم الندبي ولا يسقط عنه الجمعة ولا نوافل النهار والليلة فيجوز على الاظهر

مسئلة اذا اعتقد التابع ان متبوعه لم يقصد المسافة او شك في ذلك في الاثناء علم انه قاصد لها فالظاهر وجوب القصر عليه وان لم يكن التابع قصد المسافة لانه اذا قصد ما قصده متبوعه فقد قصد المسافة واقل ما يقصد كالوفد معينا واعتقد عدم بلوغه مسافة فبان في الاثناء انه مسافة ومع ذلك فالاحوط الجمع

مسئلة لا اشكال في وجوب القصر اذا كان مكرها على السفر او مجبورا عليه واما اذا ركب على الدابة اذا القي في السفينة من دون اختياره بان لم يمكن له الحركة بل كان محمولا فيها فهي في وجوب القصر وعدمه كما لو كان مختارا في الركوب وجهان اشكال وان كان الاقوى عن قوة الثالث استمرار القصد الى المسافة فلو عدل انه قبل بلوغ الاربعة او تردد دائم وكذا اذا كان بعد بلوغ الاربعة ولم يكن عازما على العود بان تردد في الاقامة او تردد في انه مضى عليه ثمانية ايام او اقل او اكثر

بعد بلوغ الاربعة عازما على العود بان تردد في الاقامة او تردد في انه مضى عليه ثمانية ايام او اقل او اكثر

كما لو قصد السفر الى مكان مخصوص فعدل عنه الى آخر قبل بلوغ ما مضى وما بقي اليه مسافة فانه يقصر في الاصح كما انه يقصر اذا كان من اول سفره قاصدا للتنقل دون الشخص فلو قصد احد المكانين المشتركين في بعض الطريق ولم يعين في الاول احدهما كفى في وجوب القصر مسئلة لو تردد في الاثناء ثم عاد الى الجزم فان لم يكن قبل قطع شيء من الطريق او بعده فمن في الصورة الاولى يقصر على الاقصر اذا كان ما بقي مسافة وكذا ان لم يكن ما بقي مسافة على وجه لكنه مشكل فلا يترك الاحتياط بالجمع واما في الصورة الثانية فان كان ما بقي مسافة قصر ايضا والا فلا وكذا لو كان قاطعا حال الجزم اول العود الى الجزم بالعود او بالاستمرار على الاقامة ثم عاد الى التردد مسافة فعلى الاقوى القصر ايضا والاحوط الجمع

الرابع ان لا يكون من قصده في اول السير او في اثناء اقامة عشرة ايام قبل بلوغ الثمانية وان لا يكون من قصده المرور على وطنه كذلك والا لم يقصر لان الاقامة قاطعة لحكم السفر والمرور على الوطن قاطع لنفسه فلو كان من قصده ذلك من حين الشروع او بعده لم يكن قاصدا للمسافة وكذا لو كان مترددا في نية الاقامة او المرور على الوطن قبل بلوغ الثمانية نعم لو لم يكن ذلك من قصده وكان مترددا فيه الآن يحتمل عروض مقتض لذلك في الاثناء لم يبعد الجزم بعدم عروضه فيقصر نظير ما اذا كان عازما على المسافة الا انه لو عرض في الاثناء مانع من لصوص او عدو او مرض او نحو ذلك يرجع ويحتمل عروض ذلك فانه لا يغير بعزمه وقصده مسئلة لو كان حين الشروع في السفر او في اثنائه قاصدا للاقامة قبل بلوغ الثمانية لكن عدل بعد ذلك عن قصده او كان مترددا في ذلك وعدل عن تردده الى الجزم بعدم الامرين فان كان ما بقي بعد العدول مسافة قصر في نفسه او مع التلفيق بضم الذهاب قصر والا فلا فلو كان ما بقي بعد العدول اربعة فراسخ وكان عازما على العود قصر في الذهاب والمقصد والاياب بل وكذا لو كان اقل من اربعة بحيث لو كان فرسخا فلذلك على الاقوى من وجوب القصر في كل تلفيق من الذهاب والاياب وعدم اعتبار كون الذهاب اربعة او زيد كما مر مسئلة لو لم يكن من نيته في اول السفر الاقامة او المرور على الوطن وقطع مقدارا من المسافة ثم بدا له ذلك فبلغ الثمانية ثم عدل عما بدا له وعزم على عدم الامرين فهل يضم ما مضى الى ما بقي اذا لم يكن ما بقي بعد العدول عما بدا له مسافة فيقصر اذا كان المجموع مسافة ولو بعد اسقاط ما تخلل بين العزم الاول والعزم الثاني او اذا كان قطع المرحلتين شيئا اشكال فلا يترك الاحتياط بالجمع نظرا مرة الى الشرط الثالث الخامس من الشروط الآتية من ان لا يكون السفر حراما والا لم يقصر سواء كان نفسه حراما كاباق العبد وسفر الزوجة بدون اذن الزوج في غير الواجب وسفر الولد مع نهي الوالدين في غير الواجب وكذا اذا كان السفر مضرا ببدنه وكذا اذا تعذر عدم السفر مع رجحان تركه ونحو ذلك او كان غاية امر محرما كما اذا سافر لقتل نفس محترمة او للسرقة او للزنا او للاعانة ظالم او لاغتيال الناس ظلما ونحو ذلك واما اذا لم يكن للاجل المعصية لكن تتفق في اثنائه مثل الغيبة وشرب الخمر والزنا ونحو ذلك مما ليس غاية للسفر فلا يوجب التمام بل يجب معه القصر والافطار مسئلة اذا كان السفر مستلزما لترك واجب كما اذا كان مديونا مع مطالبة الديان وامكان الاداء في الحضر دون السفر ونحو ذلك فهل يوجب التمام او القصر التفصيل بين ما اذا كان للاجل التوصل الى ترك الواجب او لم يكن كذلك فيقع الاول بحيث التمام دون الثاني لكن الاحوط الجمع في الثاني مسئلة اذا كان السفر مباحا لكن ركب دابة غصبية او كان الشيخ ارض مغصوبة فالاقوى فيه القصر وان كان الاحوط الجمع مسئلة التابع للمرأة اذا كان مجبورا في ذلك او كان قصده ودفع مظلمة او كونه مريضا لاغراض الصحيحة المباحة او الراجحة قصر وان اذا لم يكن كذلك بان كان مختارا او كانت متعتيه اعانة للمرأة في جور وجب عليه التمام وان كان المرأة طاعة فان التابع قد يتم مع ان المتبوع يقصر مسئلة انما يجوز للمرأة ان تكون ناشزة اذا كان سفرها لا لغرض صحيح شرعي كما اذا كان بعيدا عن محارمها بحيث لو طلقها زوجها لم يمكنها العود الى بلدها في العدة او كان سفرها اعانة للظالم في ظلمه وجب عليها التمام وان كان سفره من حيث هو مباحا مع قطع النظر عن كونه اعانة للظالم العدة لنفسه لا مثال او امرأة الى شوهر لها بالسفر فزوجها لا مرها فان عدل سفره اعانة للظالم كان حراما وجب عليه التمام وان كان بالجمع مع قطع النظر عن كونه اعانة مباحا والاحوط الجمع واذا لم يعد اعانة على الظالم وجب عليه القصر

وكونهم ممن الذين لا جدران لبيوتهم يكفي خفاؤها ولا يحتاج الى تقدير

مسئلة اذا لم يكن هناك بيوت ولا جدران يعتبر التقدير نعم اذا كان في بيوت الاعراب لا جدران لبيوتهم يكفي خفاؤها ولا يحتاج الى تقدير حتى المتردد بين

الجدران مسئلة الظاهر في خفاء الاذان كفاية عدم تميز فصوله وان كان الاحوط اعتبار خفاء مطلق الصوت مسئلة الظاهر عدم اعتبار كون الاذان

كونه اذانا او غيره فضلا عن المتميز كونه اذانا وان كان لا يتميز فصوله مع عدم تميز فصوله والمدار اذانها وان كان في وسط البلد على ما ذنه مرتفعة نعم في البلاد

في اخر البلد في ناحية المسافر في البلاد الصغيرة والمتوسطة بل المدار اذانها وان كان في وسط البلد على مرتفع معتاد في اذان ذلك البلد ولو منارة غير خارجة

الكبيرة يعتبر كونه في اواخر البلد من ناحية المسافر مسئلة يعتبر كون الاذان على مرتفع معتاد في اذان ذلك البلد ولو منارة غير خارجة عن المتعارف في العلو مسئلة المدار في عين الرائي واذن السامع على المتوسط في الرؤية والسماع في الهواء الخالي عن الغبار والريح

ونحوها من الموانع عن الرؤية او السماع فغير المتوسط يرجع اليه كما ان الصوت الخارق في العلو يرد الى المعتاد المتوسط مسئلة الاقرب

الاقوى عدم اختصاص اعتبار حد الترخص بالوطن فيجري في محل الاقامة ايضا بل وفي المكان الذي بقي فيه ثلثين يوما مترددا وكما لا فرق

في الوطن بين ابتداء السفر والعود اليه في اعتبار حد الترخص كذلك في محل الاقامة فلو وصل في سفره الى حد الترخص من مكان عزم على الاقامة فيه اتم نعم لا يعتبر حد الترخص في غير الثلثة كما اذا ذهب لطلب الغريم او الآبق بدون قصد المسافة ثم في الاثناء قصدها مسئلة اذا

شك في البلوغ الى حد الترخص بنى على عدمه فيبقى على التمام في الذهاب وعلى القصر في الاياب مسئلة اذا

كان في السفينة او الكار فشرع في الصلاة قبل حد الترخص بنية التمام ثم في الاثناء وصل اليه فان كان قبل الدخول في قيام الركعة الثالثة فلا يترك

فانه يكفي فيه الضرب في الارض

فعدل فيه قبل الدخول في الركوع وان كان بعده فيحتمل وجوب الاتمام لان الصلوة على ما افتتحت لكنه مشكل فلا يترك

الاحتياط بالاعادة قصرا ايضا واذا شرع في الصلاة في حال العود قبل الوصول الى الحد بنية القصر ثم في الاثناء وصل اليه اتمها تماما وصحت

والاحوط الاعادة او القضاء تماما مسئلة اذا اعتقد الوصول الى الحد فصلى تماما ثم بان انه لم يصل اليه وجبت

الاعادة او القضاء وكذا في العود اذا صلى قصرا ثم بان انه لم يصل اليه وجب الاعادة او القضاء تماما قصرا وفي عكس الصورتين ينعكس

الحكم فيجب الاعادة قصرا في الاولى وتماما في الثانية مسئلة اذا سافر من وطنه وجاز عن حد الترخص

بان اعتقد عدم الوصول فبان الخلاف ينعكس الحكم فيجب الاعادة ... حاضر او ذكر ذلك فما دام هناك يجب

حد الترخص ثم في اثناء الطريق وصل الى ما دونه اما لاعوجاج الطريق او لامر اخر كما اذا رجع لقضاء حاجة او نحو ذلك فما دام هناك يجب

عليه التمام واذا جاز عنه بعد ذلك وجب عليه القصر اذا كان الباقي مسافة واما اذا سافر من محل الاقامة وجاز عن الحد ثم وصل الى ما دونه او رجع في الاثناء لقضاء حاجة بقي على التقصير واذا صلى في الصورة الاولى بعد الخروج عن حد الترخص

قصرا ثم وصل الى ما دونه فان كان بعد بلوغ المسافة فلا اشكال في صحة صلوته واما ان كان قبل ذلك فالاحوط وجوب الاعادة

وان كان يحتمل الاجزاء الحاقا له بما لو صلى ثم بدا له في السفر قبل بلوغ المسافة مسئلة في المسافة الدورية حول البلد دون حد الترخص في تمام

الدور او بعضه مما لم يكن البلد قبله او بعده مسافة يتم الصلوة فصل في قواطع السفر موضوعا او حكما وهي امور احدها الوطن فان المرور عليه قاطع

للسفر وموجب للتمام ما دام فيه او في ما دون حد الترخص منه ويحتاج في العود الى القصر الى قصد مسافة جديدة ولو ملفقة مع التجاوز عن حد الترخص والمراد به

المكان الذي اتخذه مسكنا ومقرا له دائما بلدا كان او قرية او غيرهما سواء كان مسكنا لابيه وامه ومسقط رأسه او غيره مما استجده ولا يعتبر فيه بعد الاتخاذ المزبور

حصول ملك له فيه نعم يعتبر فيه الاقامة فيه بمقدار يصدق عليه عرفا انه وطنه والظاهر ان الصدق المذكور يختلف بحسب الاشخاص والخصوصيات فربما

يصدق بالاقامة فيه بعد القصد المزبور شهرا او اقل فلا يشترط الاقامة ستة اشهر وان كان احوط فقبله يجمع بين القصر والتمام اذا لم ينو اقامة عشرة ايام

ويزول عنه حكم الوطنية اذا اعرض عنه وبنى على التوطن في غيره وان كان له فيه ملك قد استوطنه ستة اشهر الاقوى قد استوطنه اقل من ستة اشهر

مسئلة اذا اعرض عن وطنه الاصلي او المستجد وتوطن في غيره فان لم يكن له فيه ملك اصلا او كان ولم يكن قابلا للسكنى كما اذا كان

له فيه نخلة او نحوها او كان قابلا له ولكن لم يسكن فيه ستة اشهر بقصد التوطن الابدي يزول عنه حكم الوطنية فلا يوجب المرور عليه قطع حكم

السفر واما اذا كان له فيه ملك قد سكن فيه بعد اتخاذه وطنا له دائما ستة اشهر فالمشهور على انه بحكم الوطن العرفي وان اعرض عنه الى غيره ويسمونه

بالوطن الشرعي ويوجبون عليه التمام اذا مر عليه ما دام بقاء ملكه فيه لكن الاقوى عدم جريان حكم الوطن عليه بعد الاعراض فالوطن الشرعي

غير ثابت وان كان الاحوط الجمع بين القصر والتمام اذا مر عليه ولم ينو اقامة عشرة ايام

بل الاحوط الجمع اذا كان له نخلة او نحوها مما هو غير قابل للسكنى وبقي فيه بقصد التوطن ستة اشهر بل وكذا اذا لم يكن سكناه بقصد التوطن بل بقصد التجارة مثلا

ينقطع حكم السفر ويجب عليه ان يتم في الا ان كان الاحوط التأخير الى الوصول الى المنزل ... في الوطن

مسئلة اذا عزم على اقامة عشرة ثم عدل عن قصده فان كان صلى مع العزم المذكور رباعية تمام بقي على التمام ما دام في ذلك المكان وان لم يصل اصلا او صلى
مثل الصبح والمغرب او صلى الظهر [illegible] وكذا لو [illegible] وكذا اذا بقي اقل من الركعة الرباعية
ما لا يجوز قصره للمسافر كالنوافل والصوم وكذا لو شرع في الرباعية لكن لم يتمها وان دخل في الركعة الثالثة رجع الى التقصير [illegible] الصوم اذا كان
الفصل في اثناء الرباعية بعد الدخول في ركوع الركعة الثالثة بل قبل وضع الجبهة على الارض وان لم يركع بعد مسئلة اذا صلى رباعية تمام بعد الزوال وكذا لو كان
مع الفصل عن اقامة فالظاهر كفايته في البقاء على التمام ولكن الاحتياط بالجمع مسئلة لا يشترط في تحقق الاقامة كونه مكلفا بالصلوة فلو كان صبي قوي الاقامة وهو غير بالغ ثم بلغ في اثناء العشرة وجب عليه التمام في بقية
الجمع بعد العدول في الايام واذا اراد التطوع بالصلوة قبل البلوغ يصلي تماما وكذا اذا اقام وهو مجنون اذا كان ممن يتحقق منه القصد او نواه حال الاقامة ثم جن ثم افاق
وكذا اذا كانت حائضا حال اقامتها فانها تصلي ما بقي بعد الطهر من العشرة تماما بل اذا كانت حائضا تمام العشرة يجب عليها التمام ما لم تنشأ سفرا مسئلة
اذا اقامت الرباعية بعد العزم على الاقامة ثم عدل عنها بعد الوقت فان كانت مما يجب قضاؤها واتى بالقضاء تماما ثم عدل فالظاهر كفايته في البقاء
على التمام واما ان عدل قبل اتيان قضائها ايضا فالظاهر العود الى القصر وعدم كفاية تقرار القضاء عليه تماما وان كان الاحوط الجمع ما دام
لم يخرج وان كانت مما لا يجب قضاؤها كما اذا افاقت لاجل الحيض او النفاس ثم عدلت عن النية قبل اتيان صلوة تامة رجعت الى القصر
فلا يكفي مضي وقت الصلوة في البقاء على التمام مسئلة العدول عن الاقامة قاطع قبل الصلوة واحدة تمام يجب عليه قضاؤها تماما وكذا اذا
من الاول فلو فاتته الصلوة حال العزم عليها ثم عدل قبل ان يصلي صلوة او صلوات ايام ثم عدل قبل ان يصلي صلوة واحدة تمام يجب عليه قضاؤها تماما وكذا اذا
صام يوما (وايا ما حال العزم عليها ثم عدل قبل ان يصلي صلوة واحدة تمام فصيامه صحيحة نعم لا يجوز له الصوم بعد العدول لان المفروض انقطاع
الاقامة بعده مسئلة لا فرق في العدول عن قصد الاقامة بين ان يعزم على عدمها او يتردد فيها او يتردد في صلوته لكن صوم ذلك اليوم صحيح لهم
قبله رجع الى القصر مسئلة اذا عزم على الاقامة فنوى الصوم ثم عدل بعد الزوال قبل الصلوة تماما رجع الى القصر في الصلوة ولكن صوم ذلك اليوم صحيح لهم
صام ثم عدل بعد الزوال مسئلة اذا تمت العشرة لا يحتاج في البقاء على التمام الى اقامة جديدة بل اذا تحققت بانيان رباعية تامة تلك فما دام لم
ينشأ سفرا جديدا يبقى على التمام مسئلة كان الاقامة موجبة للصلوة تماما ولوجوب او جواز الصوم لكل موجبة لاستحباب النوافل الى قطع حال
السفر ولوجوب الجمعة وكون ذلك من احكام الحاضر مسئلة اذا تحققت الاقامة عشرة اخرى وحكم بوجوب التمام في الذهاب والمقصد والاياب وكذا اذا
صور الاولى ان يكون عازما على العود الى محل الاقامة وبينهما مسافة الثانية ان يكون عازما على عدم العود وحكم وجوب القصر اذا كان
كان عازما على الاقامة في غير محل الاقامة الاولى مع عدم كون بينهما مسافة ولو كان ما بقي اقل من الرابعة على الاقوى من كفايته للتلفيق
ما بقي من محل اقامته الى مقصده مسافة او كان مجموع ما بقي مع العود الى محل الاقامة لكن من حيث انه منزل من منازل في سفره الجديد وحكمه وجوب القصر
ولو كان الذهاب اقل من الرابعة الثالثة ان يكون عازما على العود اليها من حيث انه محل اقامته بان لا يكون حين الخروج
ايضا في الذهاب والمقصد ومحل الاقامة الاولى الرابعة ان يكون عازما على العود اليها [illegible] ولو بعد يومين او ايام بل او اقل والاقوى في هذا القصر ايضا
معرضا عنه بل اراد قضاء حاجة في ذهابه او رجعه والعود اليه ثم ينشئ سفرا وان كان الاحوط الجمع في الجميع خصوصا في الايابين ومحل الاقامة
على التمام في الذهاب والمقصد والاياب ومحل الاقامة ما لم ينشئ سفرا وان كان الاحوط الجمع في الجميع خصوصا في الايابين ومحل الاقامة
الخامسة ان يكون عازما على العود الى محل الاقامة لكن مع التردد في الاقامة بعد العود وعدمها وحكمها ايضا وجوب التمام والاحوط الجمع كالصورة الرابعة الا [illegible]
ان يكون عازما على العود مع الذهول عن الاقامة وعدمها وحكمها ايضا وجوب التمام والاحوط الجمع كالصورة الرابعة الا [illegible]
ولا يترك الاحتياط بالجمع فيه في الذهاب والمقصد والاياب ومحل الاقامة اذا عاد اليه الى ان يعزم على الاقامة او ينشئ السفر مسئلة وللاقوى في الصورة الثالثة
قلنا بوجوب التمام بين ان يرجع الى محل الاقامة في يوم او ليلته او بعد ايام هذا كله اذا كان العزم على الخروج الى ما دون المسافة بعد العشرة او في اثنائها
بعد تحقق الاقامة واما اذا كان من عزمه الخروج في حال نية الاقامة فقد مر انه ان كان من قصده الخروج والعود عما قريب وفي ذلك اليوم في غير ذلك
يلتبث خارجا عن محل الاقامة فلا يضر بقصد اقامته وتحقق معه فيكون حاله بعد ذلك حال من بدا له وان كان من قصده الخروج الى ما دون المسافة
في ابتداء نيته مع البيتوتة هناك ليلة او ازيد فيشكل معه تحقق الاقامة والبقاء عشرة ايام فان كان بقي من اربعة فراسخ فصاعدا الى المسافة
جديدة او يخرج مسافرا مسئلة اذا ابدا المقيم السفر ثم بدا له العود وترخص الى حال العزم على العود وتم عند العزم عليه ولا يجب عليه قضاء ما صلى قصرا
وان كان قبله فيقصر حال الخروج بعد العود بدون اقامة جديدة ما لم يقصر حتى في محل الاقامة لان المفروض الاعراض عنه وكذا لو رده الريح او رجع لقضاء حاجة كالمر
وما اذا كان الخروج العود بدون اقامة جديدة ما لم يقصر حتى في محل الاقامة لان المفروض الاعراض عنه وكذا لو رده الريح او رجع لقضاء حاجة كالمر

مسئلة قد عرفت عدم ثبوت الوطن الأصلي وانه منحصر في العرفي فنقول يمكن تعدد الوطن العرفي بان يكون له منزلان في بلدين او قريتين من قصده السكنى فيهما ابدا في كل منهما مقدار من السنة بان يكون له زوجتان كل واحدة في بلدة يكون عند كل واحدة ستة اشهر او اقل بالاختلاف بل يكفي الثلثة ايضا بل للبعيد الازيد ايضا مسئلة لا يبعد ان يكون الولد تابعا لاحد ابويه اذا كان احدهما في الوطن عالما بحيث يعلم عرفا بلوغه عن مقرهما وان لم يلتفت بعد بلوغه الى التوطن فيه ابدا فيعد وطنهما وطنا له ايضا الا اذا قصد الاعراض عنه سواء كان وطنا اصليا لهما او لاحدهما او وطنا مستجدا لهما كما اذا اعرضا عن وطنهما واتخذا الاصلي او اتخذا امكانا اخر وطنا لهما وهو معهما قبل بلوغه ثم صار بالغا واما اذا اتيا بلدة او قرية وتوطنا فيها وهو معهما صبي كونه بالغا فلا يصدق وطنا له الا مع قصده منه مسئلة يزول حكم الوطنية بالاعراض والخروج وان لم تتخذ بعد وطنا اخر فيمكن ان يكون بلا وطن مدة مديدة مسئلة لا يشترط في الوطن اباحة المكان الذي فيه فلو غصب دارا في بلد واراد السكنى فيها ابدا يكون وطنا له وكذا اذا كان لقافلة في بلد حراما عليه من جهة كونه قاصدا للاربع بحرام او كان منهيا عنه من احد والديه او كذلك مسئلة اذا تردد بعد العزم على التوطن ابدا فان كان متمكنا ان يصدق عليه الوطن عرفا بان لم يبق في ذلك المكان بمقدار الصدق فلا اشكال في زوال الحكم وان لم تتحقق الخروج والاعراض بل وكذا ان كان بعد الصدق في الوطن المستجد واما في الوطن الاصلي اذا تردد في البقاء فيه وعدمه ففي زوال الحكم قبل الخروج والاعراض اشكال لاحتمال صدق الوطنية عالم يعزم على العدم فالاحوط الجمع بين الحكمين مسئلة ظاهر كلمات العلماء رضوان الله عليهم اعتبار قصد التوطن ابدا في صدق الوطن العرفي فلا يكفي العزم على السكنى الى مدة مديدة كثلثين سنة او ازيد لكنه مشكل فلا يبعد الصدق العرفي بمثل ذلك والاحوط في مثله اجراء الحكمين بمراعاة الاحتياط الخ في من تواطأ السفر العزم على اقامة عشرة ايام في مكان واحد من بلد او قرية او فلاة وان كان متمكنا من اتمام الصلاة او العلم بذلك وان كان لا عن اختيار ولا يكفي الظن فضلا عن الشك والمدار في المتوسطة على خلاف الليلة الاولى والاخيرة فيكفي عشرة ايام وتسع ليال ويكفي تلفيق اليوم المنكسر من يوم اخر على الاصح وان كان الاحوط الجمع ويشترط وحدة محل الاقامة فلو قصد الاقامة في امكنة متعددة عشرة ايام لم ينقطع حكم السفر كان عزم على الاقامة في النجف والكوفة او في الكاظمين فيكون المجموع بلدا واحدا كالحلة كما بين الحلة وبغداد وكربلا ولو كان البلد كبيرا خارجا عن المتعارف في الكبر فالاظهر عدم الاكتفاء بقصد الاقامة في المحلة منه اذا كانت المحلات منفصلة بخلاف ما اذا كانت متصلة الا اذا كان كبيرا جدا بحيث لا يصدق وحدة البلد وكان كبغداد الاقامة في رستاق مشتمل على القرى مسئلة لا يعتبر في نية الاقامة قصد عدم الخروج عن خطة سور البلد على الاصح بل لو قصد حال نيته الخروج الى بعض بساتينها ومزارعها ونحو ذلك من حدود محل الاقامة في صدق اسم الاقامة في البلد عرفا جرى عليه حكم المقيم حتى اذا كان من نيته الخروج الى حد الترخص بل الى ما دون الاربعة اذا كان قاصدا للعود عن قرب بحيث لا يخرج عن صدق الاقامة في ذلك المكان عرفا كما اذا كان من نيته الخروج نهارا والرجوع قبل الليل مسئلة لا يكفي اذا كان محل الاقامة بريه فقراء لا يكفي التضييق في دائرة المقام كما لا يجوز التوسيع كثيرا بحيث يخرج عن صدق وحدة المحل فالمدار على صدق الوحدة عرفا وبعد ذلك لا فرق في الخروج عن ذلك المحل الى اطراف بقصد العود اليه وان كان الى ما يزيد عن حد الترخص بل الى ما دون الاربعة كما ذكرنا في البلد فجواز نيته الخروج الى ما دون الاربعة لا يوجب جواز توسيع محل الاقامة كثيرا فلا يجوز جعل حلب مثلا مجموع ما دون الاربعة من النجف وان كان يجوز التردد الى ما دون الاربعة على وجه لا يضر بقصد الاقامة فيه مسئلة اذا علق الاقامة على امر مشكوك الحصول لا يكفي بل وكذا لو كان مظنون الحصول في نيته العزم على البقاء المعتبر فيها فلو كان عازما على البقاء لكن احتمل وجود المانع لا يضر مسئلة المجبور على الاقامة والمكره عليها يجب عليه التمام وان كان من نيته الخروج عند فرض رفع الجبر والاكراه لكن بشرط ان يكون عالما بانه يرتفع الجبر والاكراه بعد ارتفاع عذره بقاء عشرة ايام كذلك مسئلة لا تصح نية الاقامة في بيوت الاعراب ونحوهم لم يطمئن بعدم الرحيل عشرة ايام الا اذا عزم على المكث بعد رحلتهم الى تمام العشرة مسئلة الزوجة والعبد اذا قصدا المقام بمقدار قصد الزوج والسيد والمفروض انهما قصدا العشرة كفى في تحقق الاقامة بالنسبة اليهما وان لم يعلما حين القصد ان مقصد الزوج والسيد هو العشرة ثم علما بعد ذلك عليها التقصير ويجب عليها التمام بعد الاطلاع وان لم يبق الا يوم او ثمنه والظاهر وجوب الاعادة او القضاء عليهما بالنسبة الى ما مضى صلياه قصرا وكذا الحال اذا قصد المقام بمقدار ما قصده زوجته رفقائه وكان مقصدهم العشرة فالقصد الاجمالي كاف في تحقق الاقامة مسئلة اذا قصد المقام الى اخر الشهر مثلا وكان عشرة كفى وان لم يكن عالما به حين القصد بل وان كان عالما بالخلاف لكن الاحوط في هذه المسئلة ايضا [illegible] الجمع بين القصر والتمام بعد العلم بالحال للاحتمال اعتبار العلم حين القصد

مسئلة اذا دخل عليه الوقت وهو حاضر ثم سافر قبل الاتيان بالظهرين يجوز له الاتيان بنافلتهما سفرا وان كان يصليها قصرا وان تركها في الوقت يجوز له قضاؤها مسئلة لا يبعد جواز الاتيان بنافلة الظهر في حال السفر اذا دخل عليه الوقت وهو مسافر وترك الاتيان بالظهر حتى يدخل المنزل من الوطن او محل الاقامة وكذا اذا صلى الظهر في السفر ركعتين وترك العصر الى ان يدخل المنزل لا يبعد جواز الاتيان بنافلتها في حال السفر وكذا لا يبعد جواز الاتيان بالوتيرة في حال السفر اذا صلى العشاء اربعا في الحضر ثم سافر فانه اذا اتمت الفريضة صلحت نافلتها مسئلة لو صلى المسافر بعد تحقق شرائط القصر تماما فاما ان يكون عالما بالحكم والموضوع او جاهلا بهما او باحدهما او ناسيا فان كان عالما بالحكم والموضوع عامدا بطلت صلوته ووجب عليه الاعادة في الوقت والقضاء في خارجه وان كان جاهلا باصل الحكم وان حكم المسافر التقصير لم يجب عليه الاعادة فضلا عن القضاء واما ان كان عالما باصل الحكم جاهلا ببعض الخصوصيات مثل ان السفر الى اربعة فراسخ مع قصد الرجوع يوجب القصر او ان المسافة ثمانية او ان كثير السفر اذا اقام في بلده او غيره عشرة ايام يقصر في السفر الاول او ان العاصي بسفره اذا رجع الى الطاعة يقصر ونحو ذلك واتم وجب عليه الاعادة في الوقت والقضاء في خارجه وكذا اذا كان عالما بالحكم جاهلا بالموضوع كما اذا تخيل عدم كون مقصده مسافة مع كونه مسافة فانه لو اتم وجب عليه الاعادة او القضاء واما اذا كان ناسيا لسفره او ان حكم السفر القصر فاتم فان تذكر في الوقت وجب عليه الاعادة وان لم يعد وجب عليه القضاء في خارج الوقت وان تذكر بعد خروج الوقت لا يجب عليه القضاء واما اذا لم يكن ناسيا للسفر ولا لحكمه ومع ذلك اتم صلوته ناسيا وجب عليه الاعادة والقضاء مسئلة حكم الصوم فيما ذكر حكم الصلوة فيبطل مع العلم والعمد ويصح مع الجهل باصل الحكم دون الجهل بالخصوصيات ودون الجهل بالموضوع مسئلة اذا قصر من وظيفته التمام بطلت صلوته في جميع الموارد الا في المقيم المقصر للجهل بان حكمه التمام مسئلة اذا كان جاهلا باصل الحكم ولكن لم يصل في الوقت وجب عليه القصر في القضاء بعد العلم به وان كان لو اتم في الوقت كان صحيحا فصحة التمام منه ليس لاجل انه تكليفه بل من باب الاغتفار فلا ينافي ما ذكرنا قوله اقض ما فات كما فات ففي الحقيقة الفائت منه هو القصر لا التمام وكذا الكلام في الناسي للسفر او لحكمه فانه لو لم يصل اصلا عصيانا او لعذر وجب عليه القضاء قصرا مسئلة اذا تذكر الناسي للسفر او لحكمه في اثناء الصلوة فان كان قبل الدخول في ركوع الركعة الثالثة اتم الصلوة قصرا واجتزأ بها وان تذكر بعد ذلك بطلت ووجب عليه الاعادة مع سعة الوقت ولو بادراك ركعة من الوقت بل وكذا لو تذكر بعد الصلوة تماما وقد بقي من الوقت مقدار ركعة فانه يجب عليه اعادتها قصرا مسئلة وكذا الحال في الجاهل بان مقصده مسافة اذا شرع في الصلوة بنية التمام ثم علم بذلك او الجاهل بخصوصيات الحكم اذا شرع في الصلوة بنية التمام ثم علم في الاثناء ان حكمه القصر بل الظاهر ان حكم من كان وظيفته التمام اذا شرع في الصلوة بنية القصر جهلا ثم تذكر في الاثناء العدول الى التمام ولا يضره انه نوى من الاول ركعتين مع ان الواجب عليه اربع ركعات لما ذكر من كفاية قصد الصلوة متقربا وان تخيل ان الواجب هو القصر لانه من باب الاشتباه في التطبيق والمصداق لا التقييد فالمقيم الجاهل بان وظيفته التمام اذا قصد القصر ثم علم في الاثناء يعدل الى التمام ويجتزئ به لكن الاحوط الاتمام والاعادة بل الاحوط في الاول ايضا الاعادة قصرا بعد الاتمام قصرا مسئلة لو قصر المسافر اتفاقا لا عن قصد فالظاهر صحة صلوته وان كان الاحوط الاعادة بل وكذا لو كان جاهلا بان وظيفته القصر فنوى التمام لكنه قصر سهوا والاحتياط بالاعادة في هذه الصورة آكد واشد مسئلة اذا دخل عليه الوقت وهو حاضر متمكن من الصلوة ولم يصل ثم سافر وجب عليه القصر ولو دخل عليه الوقت وهو مسافر فلم يصل حتى دخل المنزل من الوطن او محل الاقامة او حد الترخص منهما اتم فالمدار على حال الاداء لا حال الوجوب والتعلق لكن الاحوط في المقامين الجمع مسئلة اذا فاتت منه الصلوة وكان في اول الوقت حاضرا وفي آخره مسافرا او بالعكس فالاقوى انه مخير بين القضاء قصرا او تماما لانه فاتت منه الصلوة في مجموع الوقت والمفروض انه كان مكلفا في بعضه بالقصر وفي بعضه بالتمام لكن الاحوط مراعاة حال الفوت وهو آخر الوقت واحوط منه الجمع بين القصر والتمام مسئلة الاقوى كون المسافر مخيرا بين القصر والتمام في الاماكن الاربعة وهي مسجد الحرام ومسجد النبي صلى الله عليه وآله ومسجد الكوفة والحائر الحسيني عليه السلام بل التمام هو الافضل وان كان الاحوط هو القصر وما ذكرنا هو القدر المتيقن والا فلا يبعد كون المدار على البلدان الاربعة وهي مكة والمدينة والكوفة وكربلاء لكن لا ينبغي ترك الاحتياط خصوصا في الاخيرتين والاحوط في البلدان الثلثة الاقتصار على الاصل منها دون الزيادات الحادثة في بعضها نعم لا فرق فيها بين السطوح والصحن والمواضع المنخفضة منها كما ان الاحوط في الحائر الاقتصار على ما حول الضريح المبارك ولا يلحق بها سائر المشاهد مسئلة اذا كان بعض بدن المصلي داخلا في اماكن التخيير وبعضه خارجا لا يجوز له التمام نعم لا بأس بالوقوف منتهى احدها اذا كان يتأخر حال الركوع والسجود بحيث يكون تمام بدنه داخلا حالهما مسئلة لا يلحق الصوم بالصلوة في التخيير المزبور فلا يصح له الصوم فيها الا اذا نوى الاقامة او بقي مترددا ثلثين يوما مسئلة التخيير في هذه الاماكن استمراري فيجوز له التمام مع شروعه في الصلوة بقصد القصر وبالعكس ما لم يتجاوز محل العدول بل لا بأس بان ينوي الصلوة من غير تعيين احد الامرين من الاول بل لو نوى القصر فاتم غفلة او بالعكس فالظاهر الصحة مسئلة يستحب ان يقول عقيب كل صلوة مقصورة ثلثين مرة سبحان الله والحمد لله ولا اله الا الله والله اكبر وهذا وان كان يستحب من حيث التعقيب عقيب كل فريضة حتى غير المقصورة الا انه يتأكد عقيب المقصورة بل الاولى تكرارها مرتين مرة من باب التعقيب ومرة من حيث بدليتها عن الركعتين الساقطتين

مسئلة لو دخل في الصلاة بنية القصر ثم بدا له الاقامة في اثنائها اتمها واجزأت ولو نوى الاقامة ودخل في الصلاة بنية التمام قبل السفر فان كان قبل الدخول في الركعة
الثالثة اتمها قصرا واجزأ تها وان كان بعد ما بطلت ورجع الى القصر ما دام لم يخرج وان كان الاحوط اتمامها ما دام في محل التردد والجمع بين القصر والتمام
احتياط لم يترك مسئلة لافرق في الحكم بين ان تكون محللة او محرمة كما اذا قصد الاقامة لغاية محرمة من قتل مؤمن او سرقة ماله
او كونه ذلك كما اذا نواه عنها والده مثلا او سيده او لم يرض بزوجها مسئلة اذا كان عليه صوم واجب معين غير رمضان كالنذر والاستيجار او كونها واجبا وجب عليه الاتمام
مع الامكان مسئلة اذا بقي من الوقت اربع ركعات وعلم الظهران فعي جواز الاقامة اذا كان مسافرا وعدمه من حيث استلزامه تفويت الظهر وصيرورتها قضاء
اشكال فالاحوط عدم الاقامة مع عدم الضرورة نعم لو كان حاضرا وكان احوال كذلك لا يجب عليه السفر لادراك الصلاتين في الوقت مسئلة اذا نوى الاقامة ثم عدل
عنها وشك في ان عدوله كان بعد الصلاة تماما حتى يبقى على التمام ام لا بنى على عدمه فيرجع الى القصر مسئلة اذا صلى تماما ثم عدل ولكن تبين بطلان صلاته رجع الى القصر
وكان عليه ان يصلي نعم اذا صلى بنية التمام وبعد السلام شك في انه سلم على الاربع او على الاثنتين او الثلث بنى على انه سلم على الاربع وكيفيه في البقاء على حكم
كفاية في البقاء على حكم التمام وفي تحقق الاقامة وكذا لو كان عدوله قبل التسليم بل وكذا لو كان قبل الاتيان بسجدة السهو اذا كانت عليه بل وكذا لو كان قبل الاتيان بقضاء الاجزاء
المنسية كالسجدة والتشهد المنسيين بل وكذا لو كان قبل الاتيان بصلوة الاحتياط او في اثنائها اذا شك في الركعات وان كان الاحوط فيه الجمع بل
في الاجزاء المنسية مسئلة اذا اعتقد ان رفقائه قصدوا الاقامة فقصدوا ثم تبين انهم لم يقصدوا اشتهل يبقى على التمام او لا فيه صورتان احديهما ان يكون
قصده مقيدا بقصدهم الثانية ان يكون اعتقاده داعيا له الى القصد من غير ان يكون مقيدا بقصدهم ففي الاول يرجع الى القصير وفي الثانية
يبقى مع التمام والاحوط الجمع في الصورتين الثالث من القواطع التردد في البقاء وعدمه ثلثين يوما اذا كان بعد بلوغ المسافة واما اذا كان قبل بلوغها
فحكمه التمام حين التردد لرجوعه الى التردد في المسافة وعدمها ففي الصورة الاولى اذا بقي في مكان متردد في البقاء والسفر او في البقاء والعود الى
محله بقصر الى ثلثين يوما ثم بعده ما دام في ذلك المكان ويكون بمنزلة من نوى الاقامة عشرة ايام سواء اقام فيه قليلا او كثيرا حتى اذا عزم على الاقامة تسعة ايام
واحدة مسئلة يلحق بالتردد ما اذا عزم على الخروج غدا او بعد غد ثم لم يخرج وهكذا الى ان مضى ثلثين يوما حتى اذا عزم على الاقامة تسعة ايام
ثم بعد عزم على اقامة تسعة اخرى وهكذا فيقصر الى ثلثين يوما ثم يتم ولو بقي الا مقدار صلوة واحدة مسئلة في الحاق الشهر الهلالي
اذا كان ناقصا بثلثين يوما اذا كان تردده في اول الشهر وجه لا يخلو عن قوة وان كان الاحوط عدم الاكتفاء به مسئلة يكفي في الثلثين التلفيق اذا
كان تردده في اثناء اليوم كما في اقامة العشرة وان كان الاحوط عدم الاكتفاء ومراعاة الاحتياط مسئلة يشترط في اتحاد مكان التردد ان يكون بلدا او قرية او مفازة مسئلة يشترط اتحاد مكان التردد فلو كان بعض الثلثين في مكان وبعضه في مكان اخر لم يقطع حكم السفر و
كذا لو كان مشتغلا بالسير وهو متردد فانه يبقى على القصر اذا قطع المسافة ولا يضر قوجه المكان اذا خرج عن محل تردده الى مكان اخر
ولو مادون المسافة لقصد العود اليه اما قريب اذا كان بحيث يصدق عرفا انه كان متردد في ذلك المكان ثلثين يوما كما اذا كان متردد في
النجف وخرج منه الى الكوفة لزيارة مسلم او لصلوة ركعتين في مسجد الكوفة او العود اليه في ذلك اليوم او في ليلته بل او بعد ذلك اليوم مسئلة
حكم المتردد بعد الثلثين كحكم المقيم في مسئلة الخروج الى ما دون المسافة مع قصد العود اليه في انه يتم ذهابا وفي المقصد والاياب ومحل التردد واذا
كان قاصدا للعود اليه من حيث انه محل تردده وفي القصر للخروج اذا اعرض عنه وكان العود اليه من حيث كونه منزلا له في سفره الجديد وعزم ذلك
ما دام كذلك الا اذا اتم نوى الاقامة في مكان او بقي متردد ثلثين يوما في مكان واحد مسئلة المتردد ثلثين اذا انشأ سفرا بقدر المسافة لا يقصر
الا بعد الخروج عن حد الترخص وكذا المقيم كما عرفت سابقا فصل في احكام صلاة المسافر ويدخل في طي المسافر الثلثة قد عرفت انه يسقط بعد
تحقق شرائطه المذكورة من الرباعيات وهي ثلثة الظهرين والعشاء الاخيرة ولا الصبح والمغرب بل نافلة الظهرين بل نافلة العشاء وهي الوتيرة ايضا على الاقوى ثم ان
الاتيان بها بعنوان الرجاء واحتمال المطلوبية وكذا يسقط الصوم الواجب عليه ايضا الا في بعض المواضع المستثناة فيجب عليه القصر في الرباعيات الاربع دون
عدا الدماكن الاربعة ولا يجوز له الاتيان بها فرادى في النهارية ولا الوتيرة ثم يجوز الاتيان بالوتيرة احتمال المطلوبية بعنوان الرجاء واحتمال المطلوبية لمكان
الخلاف في سقوطها وعدمه نعم يجوز [illegible] ولا تسقط نافلة الصبح والمغرب ولا صلوة الليل كما لا اشكال في انه يجوز الاتيان بغير الرواتب من النوافل المستحبة
وهو مسافر وان ترك الاتيان بها حتى دخل اوطن اوصل الاقامة [illegible] ولا يجوز الاتيان بنافلة العصر [illegible] الظهر ركعتين وترك القصر
[illegible] ولا يجوز [illegible] فالاحوط [illegible]

كتاب الصوم وهو الامساك عما يأتي من المفطرات بقصد القربة وينقسم الى الواجب والمندوب والمكروه والحرام والمكروه بمعنى قلة الثواب والواجب ثمانية

صوم شهر رمضان وصوم القضاء وصوم الكفارة على الترتيب وصوم بدل الهدي في الحج وصوم النذر المطلق واليمين وصوم الاجارة وكونه كذلك شرط

في صحة العقد وصوم الثلث من أيام الاعتكاف وصوم الولد الأكبر احد أبويه عمدا ووجوبه في شهر رمضان من ضروريات الدين ومنكره مرتد

يجب قتله ومن افطر فيه لذلك عالما عامدا يعزر بخمسة وعشرين سوطا فان عاد عزر ثانيا وان عاد قتل على الاقوى وان كان الاحوط

قتله في الرابعة وانما يقتل في الثالثة او الرابعة اذا عزر في كل مرة من المرتين او الثلث واذا ادعى شبهة محتملة في حقه درئ عنه التعزير واكتفي

فصل في النية يجب في الصوم القصد اليه مع القربة والاخلاص كسائر العبادات ولا يجب الاخطار بل يكفي الداعي ويعتبر فيما عدا شهر رمضان القصد

الى نوعه من الكفارة او القضاء او النذر مطلقا كان او مقيدا بزمان معين من غير فرق بين الصوم الواجب والمندوب فلو نذر صوما مطلقا او

تعيين نوعه من كونه صوم ايام البيض او غيرها من الايام المخصوصة فلا يجزئ القصد الى الصوم مع القربة من غير فرق بين ما اذا كان ما في ذمته

متعددا او متحدا فيكفي صورة الاكتفاء ايضا يعتبر تعيين النوع فلو نذر صوما مطلقا فلا يجزئ قصد النوع المعين ايضا ويكفي تعيين

الاجمالي كان يكون ما في ذمته واحدا فقصد ما في ذمته وان لم يعلم انه من اي نوع وان كان يمكنه الاستعلام ايضا بل فيما اذا كان ما في ذمته متعددا

ايضا يكفي التعيين الاجمالي كان ينوي ما اشتغلت ذمته به اولا او ثانيا او نحو ذلك واما في شهر رمضان فيكفي قصد الصوم وان لم ينو كونه

من رمضان بل لو نوى فيه غيره جاهلا او ناسيا لم يجزه عنه نعم اذا كان عالما به وقصد غيره لم يجزه كما لا يجزئ لما قصده ايضا بل اذا قصد غيره عالما

به مع تخيل صحة الغير فيه ثم علم بعدم الصحة وجد ونيته قبل الزوال لم يجزه ايضا بل الاحوط وجوب قصد الرمضانية اذا كان ما جاهلا حال

صحة غيره فيه وان لم يقصد الغير ايضا بل قصد الصوم في الغد مثلا فيعتبر فيه تعيين كونه من رمضان كما ان الاحوط في المتوفر ايضا

ذلك اي اعتبار قصد كونه من رمضان بل وجب ذلك لاتي عن قريب مسئلة لا يشترط في القضاء والاداء والوجوب والندب ولا سائر

الاوصاف الشخصية بل لو نوى شيئا منها في محل الاتصاف به وكذا لو اخطأ في الوجوب بمعتقد الندب او بالعكس او نحو ذلك

الامر المتعلق به فعلا مع يقصد الامر الفعلي المتعلق به والتطبيق فقضاء صح والا اذا لم يقصد الامر الفعلي بل قصد الامر الواقعي فتخيل

كونه قضاء فان قصد الامر الفعلي المتعلق به صح والا بطل اذا كان مغيرا للنوع كما اذا قصد الامر الفعلي لكن بقيد كونه قضائيا مثلا او بقيد كونه ندبيا

بطل لانه مناف للتعيين وكذا يبطل اذا كان مغيرا للنوع كما اذا قصد صوم اليوم الاول من شهر رمضان فبان انه اليوم الثاني

وجوبا مثلا فانه مغير للنوع ويرجع الى عدم قصد الامر الخاص مسئلة اذا قصد صوم اليوم الاول من شهر رمضان فبان انه اليوم الثاني

شهرا او بالعكس صح وكذا لو قصد اليوم الاول من صوم الكفارة او غيرها فبان الثاني منه او بالعكس وكذا اذا قصد قضاء رمضان السنة الماضية

فبان انه قضاء رمضان السنة الى بقية وبالعكس مسئلة لا يجب العلم بالمفطرات على التفصيل فلو نوى الامساك عن امور يعلم وجود جميع المفطرات

فيها كفى مسئلة لو نوى الامساك عن جميع المفطرات ولكن تخيل ان المفطر الفلاني ليس بمفطر فان اركله في ذلك اليوم بطل صومه وان لم يركله

نيته الامساك عما عداه واما ان لم يقصد صحة صومه في الاخرى مسئلة الغائب عن البلد لا يكفيه قصد الصوم بدون نية التعيين وان كان ذلك الغير

نعم علم باشتغال ذمته بالصوم ولا يعلم انه له او نيابة عن الغير يكفيه ان يقصد ما في الذمة مسئلة لا يصح شهر رمضان لصوم غيره واجبا كان ذلك الغير

او ندبا سواء كان مكلفا بصوم او لا كالصبي فلو نوى صوم غيره لم يقع عن ذلك الغير سواء كان عالما بانه رمضان او جاهلا وسواء

كان عالما بعدم وقوع غيره فيه او جاهلا ولا يجزئ عن رمضان ايضا اذا كان مكلفا به مع العلم والعمد نعم يجزئ عنه مع الجهل او النسيان كما مر

ولو نوى في شهر رمضان قضاء رمضان الماضي ايضا لم يصح قضاء ولم يجزئ عن رمضان ايضا مع العلم والعمد مسئلة اذا نذر صوم يوم بعينه لا يجزيه

نية الصوم في بدون تعيين انه للنذر ولو اجزأ لا كفر ولو نوى غيره فان كان مع الغفلة عن النذر صح وان كان مع العلم والالتفات صحته اشكال

مسئلة لو كان عليه قضاء رمضان السنة الماضية لا يجب عليه تعيين انه عن اي السنتين بل يكفيه نية الصوم قضاء

وكذا اذا كان عليه نذران كل واحد مما اداء ونحو ذلك مسئلة اذا نذر صوم يوم الخميس مثلا فصامه بنية النذر ونذر صوم يوم معين من شهر معين فاتفق ذلك اليوم في ذلك الخميس المعين يكفيه صوم واحد ويسقط النذران فان قصد بها اثبت عليها وان قصد احدهما

اثبت عليه وسقط عنه الاخر مسئلة اذا نذر صوم يوم معين فاتفق في ذلك اليوم ايام البيض مثلا فان قصد وفاء النذر وصوم

ايام البيض اثيب عليهما وان قصد النذر فقط اثيب عليه فقط وسقط الاخر ولا يجوز ان يقصد ايام البيض دون النذر مسئلة

اذا قصد في يوم واحد جهات من الوجوب او جهات من الاستحباب او من الامرين فقصد الجميع اثيب على الجميع وان قصد البعض دون البعض اثيب على المنوي وسقط

الاخر بالنسبة الى البقية

مسئلة وقت النية في الواجب المعين رمضان كان أو غيره عند طلوع الفجر الصادق ويجوز التقديم في أجزاء أي جزء من أجزاء ليلة اليوم الذي يريد صومه
ومع النسيان أو الجهل بكونه رمضان أو المعين الآخر يجوز متذكرا إلى ما قبل الزوال إذا لم يأت بمفطر وأخر ثم عن ذلك اليوم ولا يجزيه إذا تذكر بعد
الزوال وفي الواجب الغير المعين فمتسع وقتها اختيارا إلى الزوال دون ما بعده على الأصح ولا فرق في ذلك بين سبق التردد أو العزم على العدم وإلى
المندوب فيمتد إلى أن يبقى من الغروب زمان يمكن تجديد النية فيه على الأقوى مسئلة لو نوى الصوم ليلا ثم نوى الإفطار ثم نوى الصوم قبل الزوال
فمتى صام قبل أن يأتي بمفطر صح على الأقوى الآن لغير صومه بريا وكذا لو كان قد أكره لو أراد التتمة قبل الزوال على الأحوط مسئلة إذا نوى الصوم
ليلا ثم لم يدر الإتيان بالمفطر بعده أم لا قبل الفجر مع بقاء العزم على الصوم مسئلة يجوز في شهر رمضان أن ينوي لكل يوم نية على حدة والأولى أن ينوي
صوم الشهر جملة ويجدد النية لكل يوم ويقوى الاجتزاء بنية واحدة للشهر كله لكن لا يترك الاحتياط بالتجديد لكل يوم وأما في غير شهر رمضان من
الصوم المعين فلا بد من نية لكل يوم مسئلة يوم الشك في أنه من شعبان أو رمضان يبنى على أنه من شعبان فلا يجب صومه وإن ظهر أنه منه
أو قضاء أو غيرهما ولو بان بعد ذلك أنه من رمضان أجزأ عنه ووجب عليه تجديد النية إن بان في أثناء النهار ولو كان بعد الزوال ولم ينو شيئا من
بنية أنه من رمضان لم يصح وإن صادف الواقع مسئلة صوم يوم الشك يتصور على وجوه الأول أن يصوم على أنه من شعبان وهذا لا يضر سواء نواه
ندبا أو بنية ما عليه من القضاء أو النذر أو نحو ذلك ولو انكشف بعد ذلك أنه كان من رمضان أجزأ عنه وحسب له الثاني أن يصومه بنية أنه من
رمضان والأقوى بطلانه وإن صادف الواقع الثالث أن يصومه على أنه إن كان من شعبان كان ندبا أو قضاء مثلا وإن كان من رمضان كان منه
واجبا والأقوى بطلانه أيضا الرابع أن يصومه بنية القربة المطلقة وكان في ذهنه أنه إن كان رمضان أو غيره مما يمكن التردد في أنه منه
لا ينوي نية فالأقوى صحته وإن كان الأحوط خلافه مسئلة لو أصبح يوم الشك بنية الإفطار ثم بان له أنه من الشهر فإن تناول المفطر وجب عليه
القضاء وإلا أمسك بقية النهار وجوبا تأديبا وكذا لو لم يتناوله ولكن كان بعد الزوال وإلا كان قبل الزوال ولم يتناول المفطر وجب النية
وأجزأه عنه مسئلة لو صام يوم الشك بنية أنه من شعبان ندبا أو قضاء أو نحوهما ثم تناول المفطر نسيانا وتبين بعده أنه من رمضان أجزأه عنه
ولا يضره المفطر نسيانا كما لو لم يتبين وكما لو كان تناول المفطر نسيانا بعد التبين مسئلة لو صام بنية شعبان ثم قبل صومه بريا وكونه لم يجزه
من رمضان وإن تبين له كونه منه قبل الزوال مسئلة إذا صام يوم الشك بنية شعبان ثم نوى الإفطار ثم تبين له أنه من رمضان قبل الزوال أو بعده
فمتى صح صومه وأما إن نوى الإفطار في يوم من شهر رمضان عصيانا ثم تاب فجدد النية قبل الزوال لم ينعقد صومه وكذا لو صام يوم الشك
بقصد وجوب معين ثم نوى الإفطار عصيانا ثم تاب فجدد النية بعد تبين كونه من رمضان قبل الزوال مسئلة لو نوى القطع أو تردد في القطع في الصوم
الواجب المعين بطل صومه وكذا لو تردد ولم يقطع ولو كان تردده من جهة الشك في بطلان صومه وعدمه لعروض ما يبطل وإن استمر ذلك
لم يضر ولا فرق في البطلان بنية القطع والقاطع أو التردد بين أن يرجع إلى نية الصوم قبل الزوال أم لا وأما في غير الواجب المعين فيصح لو رجع
الزوال مسئلة لا يجب معرفة كون الصوم هو ترك المفطرات مع النية أو كف النفس عنها معها مسئلة لا يجوز العدول من صوم إلى صوم وإن اختلفا
مستحبين أو مختلفين وتجديد نية رمضان إذا صام يوم الشك بنية شعبان ليس من باب العدول على رأس جهة أن وقتها موسع لكن لغير العالم إلى الزوال

أخر
زال اليوم م

أو كان عليه أيام كشهر أو أقل أو أكثر م

لقصد في الذهن م

صام أو نواها من حينه أو فيما يأتي م

هذه الصفحة مباشرة في الفيلم المصور
من كتاب العروة الوثقى مما أنعم به البلوك
من تأليف فضيلة العلامة السيد محمد كاظم
الطباطبائي اليزدي (ت ١٣٣٧) والنسخة
بخطه من حوزة سبطه السيد
عبد العزيز الطباطبائي حفظه الله

The Open School
P.O. BOX 53573
CHICAGO, IL 60653-0398

المغمى عليه بخلاف الجنون ويشكل عليه الخروج ايضا لكن الفرق بينه وبين السابق كالخروج من الدار الغصبية اذا دخلها عامدا ومن هنا يشكل
صحة الغسل مع الصوم الواجب المعين سواء كان في حال المكث او حال الخروج مسئلة لو ارتمس الصائم في الماء المغصوب ناسيا للصوم
وللغصب صح صومه وغسله وان كان عالما بالصوم صح الصوم وان كان عالما بالغصب بطل صومه وان كان عالما بهما بطل معا وان كان عالما بالغصب ناسيا متذكرا للصوم ناسيا
للغصب صح صومه وغسله وان كان عالما بالغصب ناسيا للصوم صح الصوم وان كان عالما بالصوم ناسيا للغصب بطل الغسل مسئلة لا فرق في بطلان الصوم بالارتماس بين ان يكون عالما بكونه منظرا
او جاهلا مسئلة لا يبطل الصوم بالارتماس في الوحل والطين بالارتماس في الثلج مسئلة اذا شك في تحقق الارتماس بنى على عدم الثامن تجب البقاء على الجنابة عمدا
الى الفجر في صوم شهر رمضان او قضائه دون غيرها من الصيام الواجبة والمندوبة على الاقوى وان كان الاحوط تركه في غيرها ايضا خصوصا في الصيام
الواجبة موسعة كانت او مضيقة واما الاصباح جنبا من غير تعمد فلا يوجب البطلان الا في قضاء شهر رمضان على الاقوى وان كان الاحوط الحاق
مطلق الواجب المعين به في ذلك واما الواجب المعين رمضان كان او غيره فلا يبطل بذلك كما لا يبطل مطلق الصوم واجبا كان او مندوبا معينا او غيره ٨٧
بالاحتلام في النهار والفرق في بطلان الصوم بالاصباح جنبا عمدا بين ان يكون الجنابة بالجماع او في الليل او الاحتلام وبين ان يستمر كذلك مستقضيا
او نائما بعد العلم بالجنابة مع العزم على ترك الغسل ومن البقاء على الجنابة عمدا او الاجنب قبل الفجر متعمدا في زمان يسع الغسل ولا التيمم واما لو وسع
التيمم خاصة فيتيمم صح صومه وان كان عاصيا في الاجنب وكما يبطل الصوم بالبقاء على الجنابة متعمدا كذا يبطل بالبقاء على حدث الحيض والنفاس الى
طلوع الفجر فاذا طهرت منها قبل الفجر وجب عليها الاغتسال او التيمم ومع تركهما عمدا يبطل صومها والظاهر اختصاص البطلان بصوم رمضان
وان كان الاحوط الحاق قضائه به ايضا بل الحاق مطلق الواجب بل المندوب ايضا واما لو طهرت قبل الفجر في زمان لا يسع الغسل ولا التيمم واما لو وسع
التيمم خاصة او الغسل حتى دخل النهار فصومها صحيح واجبا كان او ندبا على الاقوى مسئلة يشترط في صحة صوم المستحاضة مع الاحوط الاغسال النهارية التي
تفعل بظهر في الليل حتى دخل النهار فصومها صحيح واجبا كان او ندبا على الاقوى مسئلة يشترط في صحة صوم المستحاضة مع الاحوط الاغسال النهارية التي
للصلاة دون ما لا يكون لها فلو تركتها قبل الاتيان بصلاة الصبح او الظهرين ما يوجب الغسل كالمتوسطة او الكثيرة فتركت الغسل بطل صومها واما لو استحاضت
بعد الاتيان بالصلاة الفجر او بعد الاتيان بصلاة الظهرين فتركت الغسل الى الغروب لم يبطل صومها لا شيء من افعالها الليلية
الليلة المستقبلة وان كان احوط وكذا الا يعتبر فيها الاتيان بغسل الليلة الماضية بمعنى انها لو تركت الغسل الذي للفجر ثم لم يبطل صومها لاجل ذلك نعم
يجب عليها الغسل في الليل حتى دخل النهار فصومها صحيح واجبا كان او ندبا على الاقوى مسئلة يشترط في صحة صوم المستحاضة مع الاحوط الاغسال النهارية التي
للصلاة دون ما لا يكون لها فلو تركتها قبل الاتيان بصلاة الصبح او الظهرين ما يوجب الغسل كالمتوسطة او الكثيرة فتركت الغسل بطل صومها واما لو استحاضت
بعد الاتيان بالصلاة الفجر او بعد الاتيان بصلاة الظهرين فتركت الغسل الى الغروب لم يبطل صومها لا شيء من افعالها الليلية
الليلة المستقبلة وان كان احوط وكذا الا يعتبر فيها الاتيان بغسل الليلة الماضية بمعنى انها لو تركت الغسل الذي للفجر ثم لم يبطل صومها لاجل ذلك نعم
يجب عليها الغسل في الليل حتى دخل النهار فصومها صحيح واجبا كان او ندبا على الاقوى مسئلة يشترط في صحة صوم المستحاضة مع الاحوط الاغسال النهارية التي
للصلاة دون ما لا يكون لها فلو تركتها قبل الاتيان بصلاة الصبح او الظهرين ما يوجب الغسل كالمتوسطة او الكثيرة فتركت الغسل بطل صومها واما لو استحاضت
بعد الاتيان بالصلاة الفجر او بعد الاتيان بصلاة الظهرين فتركت الغسل الى الغروب لم يبطل صومها لا شيء من افعالها الليلية
الليلة المستقبلة وان كان احوط وكذا الا يعتبر فيها الاتيان بغسل الليلة الماضية بمعنى انها لو تركت الغسل الذي للفجر ثم لم يبطل صومها لاجل ذلك نعم
يجب عليها الغسل في الليل حتى دخل النهار فصومها صحيح واجبا كان او ندبا على الاقوى مسئلة يشترط في صحة صوم المستحاضة مع الاحوط الاغسال النهارية التي
للصلاة دون ما لا يكون لها فلو تركتها قبل الاتيان بصلاة الصبح او الظهرين ما يوجب الغسل كالمتوسطة او الكثيرة فتركت الغسل بطل صومها واما لو استحاضت
بعد الاتيان بالصلاة الفجر او بعد الاتيان بصلاة الظهرين فتركت الغسل الى الغروب لم يبطل صومها لا شيء من افعالها الليلية
الليلة المستقبلة وان كان احوط وكذا الا يعتبر فيها الاتيان بغسل الليلة الماضية بمعنى انها لو تركت الغسل الذي للفجر ثم لم يبطل صومها لاجل ذلك نعم
يجب عليها الغسل في الليل حتى دخل النهار فصومها صحيح واجبا كان او ندبا على الاقوى مسئلة يشترط في صحة صوم المستحاضة مع الاحوط الاغسال النهارية التي
للصلاة دون ما لا يكون لها فلو تركتها قبل الاتيان بصلاة الصبح او الظهرين ما يوجب الغسل كالمتوسطة او الكثيرة فتركت الغسل بطل صومها واما لو استحاضت
بعد الاتيان بالصلاة الفجر او بعد الاتيان بصلاة الظهرين فتركت الغسل الى الغروب لم يبطل صومها لا شيء من افعالها الليلية
الليلة المستقبلة وان كان احوط وكذا الا يعتبر فيها الاتيان بغسل الليلة الماضية بمعنى انها لو تركت الغسل الذي للفجر ثم لم يبطل صومها لاجل ذلك نعم
يجب عليها الغسل في الليل حتى دخل النهار فصومها صحيح واجبا كان او ندبا على الاقوى مسئلة يشترط في صحة صوم المستحاضة مع الاحوط الاغسال النهارية التي
للصلاة دون ما لا يكون لها فلو تركتها قبل الاتيان بصلاة الصبح او الظهرين ما يوجب الغسل كالمتوسطة او الكثيرة فتركت الغسل بطل صومها واما لو استحاضت
بعد الاتيان بالصلاة الفجر او بعد الاتيان بصلاة الظهرين فتركت الغسل الى الغروب لم يبطل صومها لا شيء من افعالها الليلية

خطأ

اذا تكلم بالخبر غير موجه الى احد او موجها الى من لا يفهم معناه فالظاهر عدم البطلان وان كان الاحوط القضاء مسئلة اذا سئل سائل
هل قال الزيد كذا فاشار برأسه في مقام لا اولا في مقام فهم بطل صومه مسئلة اذا اخبر صادقا عن الله او عن النبي ص شفاها ثم قال كذبت
بطل صومه واذا اخبر بالليل كاذبا ثم قال في النهار ما اخبرت به اباحة صدق مسئلة اذا اخبر كاذبا ثم رجع عنه بلا فصل لم يرتفع
عنه الاثر فيكون صومه باطلا بل وكذا اذا تاب فيما بعد ذلك فانه لا ينفعه لتوبته في رفع البطلان مسئلة لا فرق في البطلان بين ان
يكون الخبر المكذوب مكتوبا في كتاب من كتب الاخبار او لم يقع العلم بكذبه لا يجوز الاخبار به واداءه بسنده الى ذلك الكتاب الا ان يكون الراوي ممن
الحكاية ومن الاخبار بل لا يجوز الاخبار به على سبيل الجزم مع الظن بكذبه بل وكذا مع احتمال كذبه الا مع سبيل التعليق
فالاحوط لناقل الاخبار في شهر رمضان مع عدم العلم بصدق الخبر ان ينسبه الى الكتاب او الى من نقل الراوي عنه على سبيل الحكاية مسئلة
الكذب على الفقهاء والمجتهدين وان كان حراما لا يوجب بطلان الصوم الا اذا رجع الى الكذب على الله ورسوله ص مسئلة اذا اخطأ
الكذب على الله ورسوله ص في مقام التحية في ظلام لا يبطل صومه به كما انه لا يبطل مع السهو والجهل المركب مسئلة اذا قصد الكذب فبان
صدقا دخل في عنوان قصد الفطر وشرط العلم بكونه مفطرا مسئلة اذا قصد الصدق فبان كذبا لم يضر كما ان العكس مسئلة اذا
الكذب هزلا لم يبطل صومه بان لم يقصد المعنى اصلا لم يبطل صومه الساذج ايصال الغبار الغليظ بل وغير الغليظ الى الاحوط سواء كان
من الحلال كغبار الدقيق او الحرام كغبار التراب وكوزه وسواء كان بانارته بنفسه كالنفس او كوزه او باثارة غيره كالمروحة
الهواء مع التفاته اليه وعدم كفه والاقوى عدم البطلان بوصول الغبار الغليظ ودخان التنباك وكوزه والاحوط ان لا يدخل في حلقه شيئا
او قهرا او مع تخيل عدم الوصول او ترك الاحتياط بظن عدم الوصول وكوزلك السابع الارتماس في الماء وكيفية رمس الرأس فيه وان كان
سائر البدن خارجا عنه من غير فرق بين ان يكون رمسه دفعة او تدريجا على وجه يكون تمام تحت الماء زمانا ما والاحوط عدم القابلية لا على
الوجه فلا بأس به وان استغرقه والمراد بالرأس ما فوق الرقبة فلا يكفي تمس خصوص المنافذ في البطلان وان كان هو الاحوط ووجوب الشعر
لا يمنع في صدق الغمس مسئلة لا بأس برمس الرأس او تمام البدن في غير الماء من سائر المايعات بل والرمس في الماء المضاف وان كان الاحوط
الاجتناب خصوصا في الماء المضاف مسئلة لو لطخ رأسه بما يمنع من وصول الماء اليه ثم رمسه في الماء فالاحوط بل الاقوى بطلان صومه ولو لم
ادخل رأسه في اناء ورمس الاناء في الماء كالكيتة وكوزه فالظاهر عدم البطلان مسئلة لو ارتمس في الماء بتمام بدنه الا منافذ رأسه وكان
ما فوق المنافذ من رأسه خارجا عن الماء كلا او بعضا لم يبطل صومه على الاقوى وان كان الاحوط البطلان لو رمس خصوص المنافذ كلا او
مسئلة لا بأس بإفاضة الماء على رأسه وان اشتمل على جميعه مالم يصدق الرمس في الماء نعم لو ادخل رأسه او تمام بدنه في الماء بقصد
عال الى الماء فغسله ولو على وجه التنعيم فالظاهر البطلان لصدق الرمس وكذا في المزاب اذا كان كبيرا وكان الماء كثيرا
مسئلة في ذي الراسين اذا تميز الاصلي منهما المدار عليه ومع عدم التميز يجب عليه الاجتناب عن رمس كل منهما لكن لا يكلم بالبطلان
الصوم الا برمسهما ولو متعاقبا مسئلة اذا كان مايعان يعلم كون احدهما ماء يجب الاجتناب عنهما ولكن الحكم بالبطلان يتوقف على
الرمس فيهما مسئلة لا يبطل الصوم بالرمس في غير الماء او قهرا او السقوط من غير اختيار مسئلة اذا القى نفسه في الماء
تخيل عدم الرمس فضل ولم يبطل صومه مسئلة اذا كان مايع لا يعلم انه ماء او غيره اوما ومطلق او مضاف لم يجب الاجتناب عنه مسئلة
اذا ارتمس ناسيا او قهرا ثم تذكر او ارتفع القهر وجب عليه المبادرة الى الخروج والا بطل صومه مسئلة اذا كان مكرها على الارتماس لم يصح
صومه بخلاف ما اذا كان مقهورا مسئلة اذا ارتمس لانقاذ غريق بطل صومه وان كان واجبا عليه مسئلة اذا كان جنبا وتوقف
غسله على الارتماس اشكل الا اذا كان الصوم واجبا معينا وان كان مستحبا او كان واجبا موسعا وجب عليه الغسل وبطل صومه
مسئلة اذا ارتمس بقصد الاغتسال في الصوم الواجب المعين بطل صومه وغسله اذا كان متعمدا وان كان ناسيا لصومه صح غسله
واما ان كان الصوم مستحبا او واجبا موسعا فيبطل صومه ويصح غسله مسئلة اذا ابطل صومه بالارتماس العمدي فان لم يكن من شهر رمضان يصح غسله حال المكث في الماء واحال الخروج وان كان من شهر رمضان يشكل صحته حال المكث لوجوب الامساك عن

ولا واجب معين غير رمضان

فصل المفطرات المذكورة انما توجب بطلان الصوم اذا وقعت على وجه العمد والاختيار واما مع السهو وعدم القصد فلا توجه من غير فرق بين قليل الصوم من
الواجب المعين والموسع والمندوب ومن غير فرق بين والفرق في البطلان مع العمد بين ما يمكن تحصيله وعدمه والعالم والجاهل والمختار والمكره وغيره
فافطر مباشرة قرارا من الضرر المترتب على تركه بطل صومه على الاقوى نعم لو وجر في حلقه من غير مباشرة منه لم يبطل مثله اذا اكل ناسيا فظن فساد
صومه فافطر عامدا بطل صومه وكذا لو اكل بتخيل ان صومه مندوب يجوز ابطاله فذكر انه واجب مثله اذا افطر تقية من ظالم بطل صومه مثله
اذا كانت اللقمة في فمه واراد بلعها لنسيان الصوم فتذكر وجب اخراجها وان بلعها مع امكان القائها بطل صومه بل يكب الكفارة ايضا وكذا لو كان
مشغولا بالاكل فبين طلوع الفجر مثله اذا دخل الذباب او الثلج او الدخان الغليظ او الغبار في حلقه من غير اختيار لم يبطل صومه وان امكن
اخراجه وجب ولو وصل الى مخرج الماء مثله اذا غلب على الصائم العطش بحيث خاف من الهلاك يجوز له ان يشرب الماء مقتصرا على مقدار
الضرورة ولكن يفسد صومه بذلك ويجب عليه الامساك بقية النهار اذا كان في شهر رمضان واما في غيره من الواجب الموسع والمعين فلا يجب الا
وان كان اضطر في الواجب المعين مثله لا يجوز للصائم ان يذهب الى المكان الذي يعلم اضطراره فيه الى الافطار باكراه او ايجار في حلقه او كذلك
ويبطل صومه بالاضطرار ولو كان بسوء اختياره مثله اذا صار مضطرا او لو كان بسوء الاختيار بل لا يبعد بطلانه بمجرد القصد الى ذلك مثله لو افطر
اذا نسي فجامع لم يبطل صومه وان تذكر في الاثناء وجب النزع والاخراج والا وجب عليه القضاء والكفارة فصل لا بأس للصائم بمص الخاتم او الحصى ولا بمضغ
الطعام للصبي ولا بذوق الطباخ ولا بذوق المرق ونحو ذلك مما لا يتعدى الى الحلق ولا يبطل صومه اذا اتفق التعدي اذا كان من غير قصد ولا بأس
بانه يتعدى قصدا لم يبطل صومه او نسيانا اما مع العلم بذلك من الاول ففيه خلل في الافطار العمدي وكذا لا بأس بمضغ العلك ولا يبلع بريقه بعده وان
وجد له طعما فيه ما لم يكن ذلك بتفتت اجزاء منه بل كان لاجل المجاورة ولا بأس بالسواك بالعود اليابس بعد الزوال ما لم يتسن رجلا كان او امرأة وان كان يكره لهما
ذلك ولا بأس بالثوب ووضعه على الجسد ولا بأس بالسواك بالعود اليابس بعد الزوال ما لم يتسن رجلا كان او امرأة وان كان يكره لهما
كالرطب انى رجيه لا يجوز بلعه الا بعد الاستهلاك في الريق وكذا لا بأس بمص لسان الصبي او الزوجة اذا لم يكن عليه رطوبة ولا بتقبيلها وان كانت
او نحو ذلك مشكلة اذا امتزج بريقه دم واستهلك فيه يجوز بلعه على الاقوى وكذا غير الدم من المحللات والمحدثات والظاهر عدم جواز المزج والبلع
بعد المزج والاستهلاك للبلع سواء كان مثل الدم ونحوه من المحرمات او الماء ونحوه من المحللات فما ذكرنا من الجواز انما هو اذا كان ذلك على
الاتفاق فصل يكره للصائم امور احدها مباشرة النساء لمسا وتقبيلا ومداعبة خصوصا لمن تحرك شهوته بذلك بشرط ان لا يقصد الانزال و
لو كان من عادته والاحوم اذا كان في الصوم الواجب الثاني الاكتحال بما فيه صبر او مسك او نحوهما فانه يفسد طعمه او رائحته الى الحلق ولو
نزر مثل ذلك في العين الثالث دخول الحمام اذا خيف منه ضعف الرابع اخراج الدم المضعف بحجامة او غيرها واذا علم بادائه الى الضعف
المبطل للصوم حرم بل لا يبعد كراهته مما كل فعل يورث الضعف او يهيج ان المرة الخامس لا يسقط مع عدم العلم بوصوله الى الحلق والا فلا يجوز
على الاقوى لها دس شم الرياحين خصوصا الزهر والمرار ما كل طيب طيب الريح السابع لبس الثوب على الجسد الثامن جلوس المرأة في الماء
بل الاحوط لها تركه التاسع الحقنة بالمائع العاشر قلع الضرس بل مطلق ادماء الفم الحادي عشر السواك بالعود الرطب الثاني عشر المضمضة
عبثا وكذا ادخال شيء اخر في الفم تعلق فصل المفطرات المذكورة كما انها موجبة للقضاء كذلك توجب الكفارة اذا كانت مع العمد والاختيار
من غير فرق ولا جبار من غير فرق بين الجميع حتى الارتماس والكذب على الله ورسوله والحقنة فالقي على الاقوى نعم الاحوط وجوبها في النوم
الثاني لعبد الاستلذاذ بل والثالث وان كان الاحوط فيها ايضا ذلك خصوصا الثالث والاقرب ايضا في وجوبها بين العالم والجاهل بل المقصر
والقاصر على الاحوط وان كان الاقوى عدم وجوبها على الجاهل خصوصا القاصر والمقصر الغير الملتفت حين الافطار مثله يجب الكفارة
نعم يجب بترك الاول صوم شهر رمضان وكفارته تحرير رقبة مؤمنة سليمة من العيوب المخلة بالعمل والاكل والشرب والنكاح المضر بحال المباشرة
فيجب العتق مع الامكان ومع العجز عنها فالاطعام ولا يجب الجمع بين الخصال ان كان الافطار بمحرم كالاكل المغصوب
شرب الخمر والجماع المحرم ونحو ذلك الثاني صوم الثلثة قضاء شهر رمضان اذا افطر بعد الزوال وكفارته اطعام عشرة مساكين لكل مسكين مد من
لم يمكن فصوم ثلثة ايام والاحوط اطعام ستين مسكينا الثالث صوم النذر او كفارته كفارة شهر رمضان الرابع صوم الاعتكاف وكفارته
مثل كفارة شهر رمضان مخيرة بين الخصال ولكن الاحوط الترتيب المذكور هنا وكفارة الاعتكاف مختصة بالجماع فلا تشمل المفطرات والظاهر
انها كالاعتكاف في عدم وجوب الكفارة بالجماع ليلا ايضا

واما ما عدا ذلك من افساد الصوم
كالاكل في افطار يوم

الوقية الخف فقد زاد ازيد من ثلثمائة وعشرين مثقالا او الوقية مائة وخمسة وسبعون مثقالا فصل يجب القضاء دون الكفارة في موارد احد عشر مما مر من الصوم
الثاني بل الثالث وان كان الاحوط فيهما الكفارة ايضا خصوصا الثالث الثاني اذا ابطل صومه بترك بالنية مع عدم ملاحظة ان المفطرات او بالرياء او بنية
القطع او اتى قطع كذلك الثالث اذا تعمل اجنابة ومضى عليه يوم او ايام الرابع من فعل المفطر قبل مراعاة الفجر ثم ظهر سبق طلوعه وانه كان في النهار
سواء كان قادرا على المراعاة او عاجزا عنها لعمى او حبس او كون ذلك او كان غير عارف بالفجر وكذا مع المراعاة وعدم اعتقاد بقاء الليل بان شك في الطلوع
او ظن فاكل ثم تبين سبقه بل الاحوط القضاء حتى مع اعتقاد بقاء الليل والفرق في بطلان الصوم بذلك بين صوم رمضان وغيره من الصوم الواجب و
المندوب بل جميع الاقوى فيها ذلك حتى مع المراعاة واعتقاد بقاء الليل الخامس الاكل تعويلا على من جزم ببقاء الليل وعدم طلوع الفجر مع كونه طالعا الثالث الاكل في الطلوع
اذا اجزه جزم بطلوع الفجر لزعمه سعة المجال وعدم تصديقه له بل الاقوى وجوب الكفارة ايضا تقليدا لمن اجزاه بدخول الليل وان كان جاهلا بالحكم ايضا
اجزه عدل بل عدلان بل الاقوى وجوب الكفارة ايضا اذا لم يجز له التقليد الثاني من الافطار بظلمة قطع بحصول الليل منها فبان خطاه ولم يكن في السماء
علة وكذا الوثوق او ظن بذلك منها بل المجتهد الاجتهاد في السماء علة فظن دخول الليل فافطر ثم بان له الخطاء لم يكن عليه قضاء فضلا عن الكفارة وحصل
عدم الكفارة وان كان الافطار حراما وجها نعم لو كانت في السماء علة فظن دخول الليل فافطر ثم بان له الخطاء لم يكن عليه قضاء فضلا عن الكفارة وحصل
المطلب ان من اكل فعل المفطر بتخيل عدم طلوع الفجر او تخيل دخول الليل بطل صومه في جميع الصور الا في صورة ظن دخول الليل مع وجود علة في السماء
من غيم او غبار او نحو ذلك من غير فرق بين شهر رمضان وغيره من الصوم الواجب والمندوب وفي الصور التي ليس معذورا شرعا في الافطار
كما اذا افاقت البينة على ان الفجر قد طلع ومع ذلك اتى بالمفطر او شك فيه او دخل في الليل او ظن ظنا غير معتبر ومع ذلك افطر يجب الكفارة
ايضا فيما فيه الكفارة مسئلة اذا اكل او شرب مشكلا في طلوع الفجر ولم يتبين الخلاف احد الامرين لم يكن عليه شئ نعم لو شهد عدلان بالطلوع
ومع ذلك تناول المفطر وجب عليه القضاء بل الكفارة ايضا ان لم يتبين له ذلك بعد ذلك ولو شهد عدل واحد بذلك ولم يتناول مع ذلك فالاحوط
ذلك مع الاحوط مسئلة يجوز له فعل المفطر ما لم يعلم طلوع الفجر ولم يشهد به البينة ولا يكفي فيه ذلك اذا شك في دخول وقت المغرب عمدا بالاستصحاب
في الطرفين ولو شهد عدل واحد بالطلوع او المغرب فالاحوط ترك المفطر عملا بالاحتياط للاشكال في حجية خبر العدل الواحد وعدم حجيته
التاسع ادخال الماء في الفم للتبرد بمضمضة او غيرها فسبقه ودخل الجوف فانه يقضي ولا كفارة عليه وكذا لو ادخله عبثا فسبقه والاقوى
فابتلعه فلا قضاء عليه ايضا وان كان احوط والملحق بالماء غيره على الاقوى وان كان عبثا كالملحق بالادخال في الفم بالادخال في الانف كذلك
او غيره وان كان احوط في الامرين مسئلة لو تمضمض لرفع الصلاة فسبقه الماء لم يجب عليه القضاء سواء كانت الصلاة فريضة او نافلة مع
الاقوى بل لمطلق الطهارة وان كانت غيرها من الغايات وان كان الاحوط القضاء فيما عدا ما كان لصلاة الفريضة خصوصا فيما كان لغير
الصلاة من الغايات مسئلة يكره المبالغة في المضمضة مطلقا وينبغي له ان لا يبلغ ريقه حتى يمزق ثلث مرات مسئلة لا يجوز المتمضمض مطلقا مع
العلم بانه يسبقه الماء الى الحلق او مع ظنه لكثرة سبق الماء بالمبالغة او المداومة مع عدم ذلك من قصده والاعادة على الاحوط وان كان
الاقوى عدم وجوب القضاء ايضا فصل في الزمان الذي يصح فيه الصوم وهو النهار فيصح عيد الفطر والاضحى ومبدئه طلوع الفجر الثاني ووقت الافطار ذهاب
الحمرة من المشرق ويجب الامساك من اول المغرب في جزء من الليل في كل من الطرفين لمن يصح الصوم بامساك تمام النهار ويستحب تاخير الافطار حتى يصلي ثلاثين
لكتب صلوة صوم لصائم الا ان يكون هناك من ينتظره للافطار او تنازعه نفسه على وجه يسلبه الخضوع والاقبال ولو كان لاجل القهوة والتتن
والترياك فان الافضل حينئذ الافطار ثم الصلاة مع المحافظة على وقت الفضيلة بقدر الامكان مسئلة لا يشرع الصوم في الليل ولا صوم مجموع
الليل والنهار بل ولا ادخال جزء من الليل الا لتقصد المقدمية فصل في شرائط صحة الصوم وهي امور الاول الاسلام والايمان فلا يصح من غير المؤمن
ولو في جزء من النهار فلو اسلم الكافر في اثناء النهار ولو قبل الزوال لم يصح صومه وكذا لو ارتد ثم عاد الى الاسلام بالتوبة وان كان الصوم معينا وجبا
النية قبل الزوال على الاقوى الثاني العقل فلا يصح من المجنون ولو ادوارا وان كان جنونه في جزء من النهار ولا من السكران ولا من المغمى عليه ولو في
بعض النهار وان سبقت منه النية على الاصح الثالث عدم الحيض والنفاس حدثا على التفصيل المتقدم الرابع الخلو من الحيض والنفاس في مجموع النهار
فلو طهرت من الحيض والنفاس اذا قاربها الدم ولو قبل الغروب بلحظة او انقطع عنها بعد الفجر بلحظة ويصح من المستحاضة اذا اتت بما عليها
من الاغسال النهارية الخامس ان لا يكون مسافرا يجب قصر الصلوة مع العلم بالحكم في الصوم الواجب الا في ثلثة مواضع احد عشر ايام
بدل هدي التمتع اثنا في صوم بدل البدنة ممن افاض من عرفات قبل الغروب عامدا وهو ثمانية عشر يوما الثالث صوم النذر المشترط فيه سفرا

المطلق والكفارة او منه وباعانة للكفارة فيها وان فطر بعد الزوال مسئلة تتكرر الكفارة بتكرر الموجب ٢ يومين وازيد من صوم له كفارة واحدة تتكرر بتكرر ٢ في يوم واحد ٢ غير الجماع وان تخلل التكفير بين الموجبين او اختلف جنس الموجب مع الاقوى وان كان الاحوط التكرار مع احد الامرين بل الاحوط التكرار مطلقا واما الجماع فالاحوط بل الاقوى تكرره بتكرره مسئلة لا فرق ٢ الافطار بالمحرم الموجب للكفارة الجمع بين (لا يكون الحرمة اصلية كالزنا وشرب الخمر او عارضية كالوطي حال الحيض او دبر صبي او نحو ذلك مسئلة من الافطار بالمحرم الكذب على الله وعلى رسوله بل ابتلاع النخامة اذا قلنا بحرمتها من حيث الخبث لكنه مشكل مسئلة اذا تعذر بعض افراد ٢ كفارة الجمع وجب عليه الباقي يوم واحد مرات وجب عليه كفارات بعدد ٢ وان كان على الوجه الثاني بعدد ٢ مسئلة الظاهر ان الاكل ٢ مجلس واحد ليعد افطارا واحدا) وان تعدد ٢ الجماع فلو قلنا بالتكرار مع التكرار ٢ يوم واحد لا بتكرر بتعدده ٢ وكذا الشرب اذا كان بالحريصات مسئلة جرعة فجرعة ٢ الجماع اذا ادخل واخرج مرات لتكرر الكفارة وان كان احوط مسئلة اذا افطر بغير الجماع ثم جامع بعد ذلك يكفيه التكفير مرة وكذا اذا افطر اولا بالحلال ثم افطر بالحرام يكفيه كفارة الجمع مسئلة لو علم انه اتى بما يوجب قضاء والصوم دون ما يوجب القضاء فقط او يوجب الكفارة ايضا لم تجب عليه واذا علم انه افطر ايامًا ولم يدر عددها يجزئه الاقتصار على القدر المعلوم واذا شك ٢ انه افطر بالمبطل او المحرم كفارة او شك ٢ انه افطر ام لا او شك ٢ ان اليوم الذي افطره كان من شهر رمضان او كان من قضائه وقد افطر قبل الزوال لم تجب عليه الكفارة وان كان قد افطر بعد الزوال كفاه طعام ستين مسكينا مسئلة اذا افطر متعمدًا ثم سافر بعد الزوال لم تسقط عنه الكفارة بل وكذا اذا سافر قبل الزوال للفرار عنها بل وكذا لو بدا له السفر لا بقصد الفرار وكذا لو سافر فافطر بعد الوصول الى حد الترخص واما لو افطر متعمدا ثم عرض له عارض قهري من حيض او نفاس او مرض او جنون او نحو ذلك من الاعذار فهل تسقط وجهان بل قولان احوطهما الثاني واقربهما الاول مسئلة لو افطر يوما ٢ اخر الشهر ثم تبين انه من شوال فالاقوى سقوط الكفارة وان كان الاحوط عدمه وكذا لو اعتقد انه من رمضان فافطر متعمدا فبان انه من شوال واعتقد ٢ يوم الشك من اول الشهر انه من رمضان فبان انه من شعبان مسئلة قد مر ان من افطر ٢ شهر رمضان عالما عامدا كان مستحلا كان مرتدا وان لم يكن مستحلا عزر بخمسة وعشرين سوطا فان عاد عزر ثانيا فان عاد قتل ٢ الثالثة والاحوط قتله ٢ الرابعة مسئلة اذا جامع زوجته ٢ شهر رمضان وهما صائمان مكرهة له كان عليه كفارتان وتعزران خمسون سوطا فيتحمل عنها الكفارة والتعزير واما اذا طاوعته ٢ الابتداء فعلى كل منهما كفارة وتعزر وان اكرهها ٢ الابتداء ثم طاوعته ٢ الاثناء فكذلك على الاقوى وان كان الاحوط التحمل عنها ولا فرق ٢ الزوجة بين الدائمة والمنقطعة مسئلة لو جامع زوجته الصائمة وهو صائم في النوم لا يتحمل عنها الكفارة ولا التعزير كما انه ليس عليه شئ ولا يبطل صومها بذلك وكذا لا يتحمل عنها اذا اكرهها على غير الجماع من المفطرات حتى مقدمات الجماع وان اوجبت انزالها مسئلة اذا اكرهت الزوجة زوجها لا تتحمل عنه الكفارة مسئلة لا تلحق بالزوجة الامة اذا اكرهها على الجماع وهما صائمان فليس عليه الا كفارته وتعزيره وكذا الملحق بها الاجنبية اذا اكرهها عليه مسئلة على الاقوى وان كان الاحوط التحمل عنها حضرا او تخيل انها زوجته فاكرهها عليه مسئلة اذا كان الزوج مفطرا لسبب كونه مسافرا او مريضا او نحو ذلك وكانت زوجته صائمة لا يجوز له اكراهها على الجماع وان فعل لا يتحمل عنها الكفارة ولا التعزير وهل يجوز له مقاربتها وهي نائمة اشكال مسئلة من عجز عن الخصال الثلث ٢ كفارة شهر رمضان تخير بين ان يصوم ثمانية عشر يوما او يتصدق بما يطيق ولو بقرصة ان لم يمكن سواها وان لم يقدر على شئ استغفر الله ولو كرر بدل عن الكفارة وان تمكن بعد ذلك مسئلة يجوز التبرع بالكفارة عن الميت صوما كانت او غيره وفي جواز التبرع بها عن الحي اشكال والاحوط العدم خصوصا ٢ الصوم مسئلة من عليه الكفارة اذا لم يؤد ها حتى مضت عليه سنين لم تتكرر مسئلة الظاهر ان وجوب الكفارة موسع فله ان يبادر اليها ثم لا يجوز التاخير الى حد يتهاون مسئلة اذا افطر الصائم بعد المغرب على حرام من زنا او شرب الخمر او نحو ذلك لم يبطل صومه وان كان ٢ اثناء اتيانها قاصدا لذلك مسئلة يصرف الكفارة ٢ الاطعام الى الفقراء والاحوط ~~[illegible]~~ واحد مدا والاحوط مدان من حنطة او شعير او ارز او تمر او نحو ذلك ولا يكفي ٢ كفارة واحدة اطعام شخص واحد مرتين او ازيد او اعطاء مدين او ازيد بل لا بد من ستين نفسا نعم اذا كان للفقير عيال متعددون ولو كانوا اطفالا صغارا يجوز له اعطاؤه بعدد الجميع مسئلة يجوز ٢ شهر رمضان ان يصرف ~~[illegible]~~ مسئلة المد ربع الصاع وهو ستمائة مثقال واربعة عشر مثقالا وربع مثقال وعلى هذا فالمد مائة وخمسون مثقالا وثلث مثقال ونصف مثقال وربع ربع المثقال واذا اعطى ثلثة ارباع الوجه

فصل ورث الرخصة ٢ افطار شهر رمضان للشيخ الهرم الذي يجب الاول الشيخ والشيخة اذا تعذر عليهما الصوم او كان حرجا فيجوز لهما الافطار لكن يجب عليهما
في صورة المشقة بل في صورة التعذر ايضا التكفير بمد من طعام والاحوط مدان والافضل كونهما من حنطة والاقوى وجوب القضاء عليهما
لو تمكنا بعد ذلك الثالث من به داء العطش فانه يفطر سواء كان لا يقدر على الصبر او كان فيه مشقة عليه بسبب كان من مرض الزمان ام غيره عليه المد او
ويجب عليه القضاء في عمد والاحوط مدان من غير فرق بين ما اذا كان مرجو الزوال ام لا والاحوط الاقوى وجوب القضاء عليه اذا امكن بعد ذلك
كما ان الاحوط ان يقتصر على مقدار الضرورة الرابع الحامل المقرب اذا خافت على ولدها او على نفسها او عليهما افطرت وتصدقت بالمد او المدين وتقضي بعد ذلك
الخامس المرضعة القليلة اللبن اذا اضر بها الصوم او بولدها افطرت بالولد ولا فرق بين ان يكون الولد لها او مسترضعة ارضاعه او استاجره ويجب
عليها التصدق بالمد او المدين ايضا في مالها والقضاء بعد ذلك والاحوط بل الاقوى الاقتصار على صورة عدم وجود من يقوم مقامها في الرضاع
تبرعا او باجرة من ابيه او منها او من متبرع فصل في طرق ثبوت هلال رمضان وشوال وهي امور الاول رؤية المكلف نفسه ويجب بها الصوم في
هلال رمضان والافطار في هلال شوال الثاني الاخبار الشياع المفيد للعلم وفي حكمه كل ما يفيد العلم ولو بمعاونة القرائن ممن حصل له العلم بأحد الوجوه المذكورة
وجب عليه العمل سواء وافقه احد ام لا وان شهد واحد او اكثر من الخامس البينة الشرعية وهي خبر عدلين سواء شهدت عند الحاكم وثبت شرعا او لم تثبت او شهدا
الصوم معنى الاول والافطار في الثاني والخامس البينة الشرعية وهي خبر عدلين سواء شهدت عند الحاكم وثبت شرعا او لم تثبت او شهدا
او رد شهادتهما فكل من شهد عنده عدلان عدلا يجب عليه ترتيب الاثر من الصوم او الافطار ولا فرق بين ان تكون البينة من البلد او خارجه
وبين وجود العلة في السماء وعدمها نعم يشترط تواطؤهما في الاوصاف فلو اختلفا فيها لاعتبارها لم تثبت ولو اطلق احدهما واطلق الاخر او قيد
بقيد اتحد بحسبه في زمان الرؤية مع كون كل منهما عادلا في نفسه ولا يثبت بشهادة النساء منضمات الى الرجال ولا منفردات في الليل ولا يثبت بشهادة
حكم الحاكم الذي لم يعلم خطاؤه ولا خطأ مستنده كما اذا استند الى شياع الظن ولا يثبت بقول المنجمين ولا بغيبوبة الشفق في الليلة الاخيرة ولا برؤية يوم
الثلثين قبل الزوال فلو حكم الحاكم بكون ذلك اليوم اول الشهر ولم يفد ذلك ما يفيد الظن ولو كان قويا لا يجب الصوم ولا يجوز الافطار
العيد بين اذا لم يشهد بالرؤية بل شهد شاهدان عدلان على رؤية الهلال ليلة الثلثين وترك الصوم ثم شهد عدلان برؤيته ليلة الاربعين يجب قضاء ذلك اليوم
وكذا اذا قامت البينة على هلال شوال ليلة الثلثين من هلال رمضان او رأى في تلك الليلة نفسه مثلا لا يخفى عليه رهكم الحاكم بالعيد بل هو
نافذ بالنسبة الى الحاكم الاخر ايضا اذا لم يثبت عنده خلاف مثلا اذا ثبت رؤيته في بلد آخر ولم يثبت في بلده ثان كانا متقاربين كفى والا
فلا الا اذا علم توافق افقهما وان كانا متباعدين مثلا لا يجوز الاعتماد على الاخبار عن الرؤية اذا حصل منه العلم بها وان كان
البلدان متقاربين وتحقق حكم الحاكم او شهادة العدلين برؤيته هناك مثلا في يوم الشك في انه من رمضان او شوال يجب ان يصوم
وفي يوم الشك في انه من شعبان او رمضان يجوز الافطار ويجوز ان يصوم لكن لا بقصد انه من رمضان كما مر سابقا بل قصد الصوم المطلق ولو
تبين في الصورة الاولى كونه من شوال وجب الافطار سواء كان قبل الزوال او بعده ولو تبين في الصورة الثانية كونه من رمضان
وجب الامساك وكان مجزيا اذا لم يفطر ولو تبين قبل الزوال وجب قضائه اذا كان بعد الزوال مشكلة لو غمت الشهور ولم ير الهلال في
جملة منها او في تمامها حسب كل شهر ثلثين ما لم يعلم لنقصان عادة مثلا السير والمحبوس اذا لم يتمكنا من تحصيل العلم بالشهر عملا بالظن ومع عدمه تخير انه
كل سنة شهرا ويجب مراعاة المطابقة بين الشهرين في سنتين بان يكون بينهما احد عشر شهرا ولو بان بعد ذلك ان ما ظنه او اختاره لم يكن رمضان فان تبين سبقه
كان بقدر كفاه للوقوع يكون ما اتاه قضاء وان كان بقدر لا يكفي للوقوع كما لو صام ثمانية وعشرين يوما وتبين ان الشهر تسعة وعشرون يوما
فيأتي به قضاء والاحوط اجراء احكام شهر رمضان على ما ظنه من الكفارة وغيرها ما دام باقيا والفطرة وصدق العيد وحرم صومه ما دام الاشتباه
والمحبوس واما ان اشتبه الشهر المنذور صومه بين شهرين او ثلثة فالظاهر وجوب الاحتياط عالما يستلزم الحرج ومعه يعمل بالظن ومع عدمه يتخير مسئلة
اذا فرض كون المكلف في المكان الذي زاره ستة اشهر وليلة ستة اشهر وليلة ستة اشهر او نهار ثلثة وليلة ستة او كذلك فلا بعد كون المدار في صومه وصلوته
على البلدان المتعارفة التي يسلم فيها الفجر بين افراد المتوسط واما احتمال سقوط التكليف عنه فبعيد كاحتمال سقوط الصوم وكون الواجب صلوة يوم واحد
وليلة واحدة وكيف كون المدار على بلده الذي كان مقيما فيه سابقا ان كان له بلد سابق فصل في احكام القضاء يجب قضاء الصوم متتابعا بشروط وهي
البلوغ والعقل والاسلام فلا يجب على الصبي اذا بلغ ثنائة ايام صباه ثم يجب قضاء اليوم الذي بلغ قبل طلوع فجره او بلغ مقارنا لطلوعه اذا كان
صومه واما لو بلغ بعد الطلوع في اثناء النهار فلا يجب قضاءه وان كان حوطا ولو شك في كون البلوغ قبل الفجر او بعده مع العلم بتاريخهما يجب القضاء
وكذا مع العلم بتاريخ البلوغ واما مع الجهل بتاريخ البلوغ بان علم انه بلغ قبل ساعة مثلا ولم يعلم انه كان قد طلع الفجر او لا فالاحوط القضاء وفي وجوبه اشكال

اذا اوصى الميت بشيء مما عليه من الصوم او الصلاة سقط عن الولي بشرط اداء الاجنبي عنه والا وجب عنه مسئلة اذا وجب على الولي قضاء ما عليه اشتغال ذمته به او شهدت به البينة او اقر به عند موته واما لو علم انه كان عليه القضاء وشك في اتيانه حال حياته او بقاء شغل ذمته فالظاهر عدم الوجوب عليه باستصحاب بقائه نعم لو شك بعد حال حياته وجب الاستصحاب او قاعدة الشغل ولم يأت به حتى مات فالظاهر وجوبه على الولي

مسئلة لا يجوز للصائم قضاء شهر رمضان الا فطر بعد الزوال بل يجب عليه الكفارة نعم وهي كاحد اطعام عشرة مساكين لكل مسكين مد فان لم يكن صام

مسئلة لا يختص وجوب قضاء شهر رمضان بالمكلف بل يجب على الولي بتركه او تركها او تركهما او بافطاره او افطارها او افطارهما بجميع ما ذكر

مسئلة لا يجوز للصائم قضاء شهر رمضان الا فطر بعد الزوال بل يجب عليه الكفارة نعم وهي كاحد اطعام عشرة مساكين لكل مسكين مد فان لم يكن صام

ومع العجز عنه صيام ثلثة ايام واما اذا كان عن غيره باجارة او تبرع فالاقوى جوازه وان كان الاحوط الترك كما ان الاقوى الجواز في سائر الصيام الواجبة وان كان الاحوط الترك فيها ايضا واما الاحوط بعد الزوال فلا مانع منه حتى في قضاء شهر رمضان عن نفسه الا مع التعيين والتضيق بالنذر او الاجارة او التضيق بجهة رمضان اخر ان قلنا بعدم جواز الاتيان به كما هو الاقوى فصل في صوم الكفارة

وهي قسمان منها ما يجب فيه الصوم مع غيره وهي كفارة قتل العمد وكفارة من افطر على محرم في شهر رمضان فان لهما يجب الخصال الثلث ومنها ما يجب فيه الصوم بعد العجز عن غيره وهي كفارة قتل الخطأ فان وجوب الصوم فيه بعد العجز عن العتق وكفارة الظهار وكفارة افطار في قضاء رمضان الصوم فيها بعد العجز عن الاطعام كما عرفت وكفارة اليمين وهي عتق رقبة او اطعام عشرة مساكين او كسوتهم وبعد العجز عنها فصيام ثلثة ايام وكفارة الافاضة من عرفات قبل الغروب عامدا وهي بدنة وبعد العجز عنها صيام ثمانية عشر يوما وكفارة خدش المرأة وجهها في المصاب اوتمزيقها ثيابها فيه وكفارة حلق الرأس في الاحرام وهي دم شاة او صيام ثلثة ايام او التصدق على ستة مساكين لكل واحد مد ومنها ما يجب فيه الصوم مرتبا على غيره وهي كفارة الوطي امته المحرمة باذنه فانها بدنة او بقرة ومع التعذر فشاة او صيام ثلثة ايام مسئلة يجب التتابع في صوم شهرين في كفارة الجمع او كفارة التخيير وكفارة الترتيب في صوم الشهر الاول ويوم من الشهر الثاني مسئلة اذا نذر صوم شهرا او اقل او ازيد لم يجب التتابع بالدمج الا فيما شرط التتابع فيه مسئلة اذا فاته النذر المعين المشروط فيه التتابع فالاحوط في قضائه التتابع ايضا

مسئلة الاحوط التتابع في صيام الكفارات مسئلة من وجب عليه الصوم اللازم فيه التتابع لا يجوز له ان يشرع فيه في زمان يعلم انه لا يسعه لاتمامه بل يجب تاخيره الى زمان يسعه كما لو نذر صوم شهرين متتابعين او اجارة او شهر رمضان فمن وجب عليه شهران متتابعان لا يجوز له ان يبتدء بشعبان الا ان يركب ان يصوم قبله يوما او ازيد من رجب وكذا لا يجوز ان يقتصر مع شوال مع يوم من ذي القعدة او على ذي الحجة مع يوم من المحرم لنقصان الشهرين بعد ان يتم لو لم يعلم من حين الشروع عدم السلامة فاتفق فلا باس على الاصح وان كان الاحوط عدم الاجزاء ويستثنى ما ذكرنا صوم ثلثة ايام بدل هدي التمتع فانه لو شرع فيه يوم عرفة او صام يوم الرابع والتروية وتركه في عرفة لم يصح ولزم الاستيناف كما يأتي موارد وجوب التتابع مسئلة كل صوم يشترط فيه التتابع اذا افطر في اثنائه لا لعذر اختيارا يجب استيناف وكذا اذا شرع فيه في زمان يتخلل فيه صوم واجب اخر من نذر ونحوه وامثل يشترط فيه التتابع وان وجب فيه بنذر او نحوه فلا يجب استيناف وان اثم بالافطار كما اذا نذر التتابع في قضاء رمضان فانه لو خالف واتى به متفرقا صح وان عصى من جهة خلف النذر مسئلة اذا افطر في اثناء ما يشترط فيه التتابع لعذر من الاعذار كالمرض والحيض والنفاس والسفر الاضطراري دون الاختياري لم يجب استيناف بل يبني على ما مضى ومن العذر ما اذا فسد النية حتى فات وقتها بان تذكر بعد الزوال ومنه ايضا ما اذا فسد صوما اخر لم يتذكر الا بعد الزوال ومنه ايضا اذا نذر قبل تعلق الكفارة صوم كل خميس فان تخلل في اثناء التتابع الا شتغال الى سائر الخصال مسئلة كل من وجب عليه شهران متتابعان من كفارة معينة او مخيرة او من نذر او عهد او نحو ذلك اذا صام شهرا ويوما متتابعا يجوز له التفريق في البقية واختيار العذر وكذا لو كان من نذر او عهد لم يشترط فيه تتابع الايام جميعها ولم يكن اخل ق منه ذلك والحق الشهور بالشهرين

مسئلة لا يجوز التفريق في لبقية مع تخلل الافطار عمدا فيما لو نذر صوم شهرين متتابعين فصام شهرا وافطر يوما عمدا ثم صام شهرا فانه لا يجزيه عن الشهرين وان لم يكن اشتغالا للذمة الا انه لا يجزيه عن الشهرين وان لم يكن اشتغالا للذمة الا انه لا يجزيه عن الشهرين

مسئلة لا يجوز التفريق في صوم شهرين متتابعين الا لعذر اختياري او اضطراري فلو افطر يوما عمدا من غير عذر بطل التتابع ووجب الاستيناف ولو افطر يوما او يومين لعذر كالحيض او السفر الاضطراري او الاختياري جاز البناء على ما مضى ولا يجب الاستيناف ولو افطر ثلثة ايام لعذر ففي وجوب الاستيناف او البناء على ما مضى وجهان اقواهما الاول ولو افطر يوما من الشهر الثالث لعذر او غيره بنى على ما مضى ولا يجب الاستيناف

مسئلة اذا نذر صوم شهرين متتابعين فصام شهرا وافطر يوما عمدا ثم صام شهرا فانه لا يجزيه عن الشهرين وان لم يكن اشتغالا للذمة الا انه لا يجزيه عن الشهرين

مسئلة اذا بطل التتابع في الاثناء لا يكشف عن بطلان الصيام السابقة فهي صحيحة وان لم يكن امتثالا للامر الوجوبي ولا الندبي لكونها محبوبة في حد نفسها من حيث محبوبية اجزائها وكذلك الحال في الصلوة اذا بطلت في الاثناء فان الاذكار والقراءة صحيحة في حد نفسها من حيث محبوبية اجزائها

وكذا لا يجب على المجنون من غير فرق بين ما كان من به او من فعله على اوجه احرته او على وجه الجواز وكذا لا يجب على المغمى عليه سواء نوى الصوم قبل الاغماء ام لا

وكذا لا يجب على من اسلم من كفر الداء اسلم قبل الفجر ولم يصم ذلك اليوم فانه يجب عليه قضائه ولو اسلم في اثناء النهار لم يجب عليه صوم وان لم يأت بالمفطر وله عليه قضائه من غير فرق بين ان يسلم قبل الزوال او بعده مسئلة يجب القضاء على المرتد قضاء ما فاته ايام ردته سواء كان عن ملة او فطرة مسئلة يجب القضاء على من فاته لسكر من غير فرق بين ما كان للتداوي او على وجه الحرام مسئلة يجب على النفساء قضاء ما فاتها حال الحيض والنفاس واما المستحاضة فعلى الاداء واذا فات بها فالقضاء مسئلة المرتد اذا استمر كتب عليه قضاء ما فاته واما اذا تاب عاد وفي نذ يهبه فلا قضاء عليه مسئلة يجب القضاء على من فاته الصوم للنوم بان كان نائما قبل الفجر الى الغروب من غير سوء نية وكذا من فاته للغفلة كذلك مسئلة اذا علم انه فاته ايام من شهر رمضان ودار بين الاقل والاكثر يجوز له الاكتفاء بالاقل ولكن الاحوط قضاء الاكثر خصوصا اذا كان الفوت لمانع من مرض او سفر او نحو ذلك كان شك في زمان زواله كان يشك في ان انه حضر من سفره لعيد رابعة ايام او لعدة خمسة ايام مسئلة لا يجب الفور في القضاء فقضاء ولا التتابع لم يستحب التتابع فيه وان كان اكثر من ستة لا التفريق فيه مطلقا وفي الزائد على ستة مسئلة لا يجب تعيين الايام فلو كان عليه ايام قضاء بعدد ما كفى وان لم يعين الاول والثاني وهكذا بل لا يجب الترتيب ايضا فلو نوى الاخير تعين وترتب عليه اثره مسئلة لو كان عليه من رمضان من حضانه الحيض قضاء اللاحق قبل السابق بل اذا تضيق اللاحق بان صار قريبا من رمضان اخر كان الاحوط تقديم اللاحق ولو اطلق في نيته انصرف الى الاسبق مسئلة لا ترتيب بين صوم القضاء وصوم الكفارة والنذر ونحوها واما نعم لا يجوز التطوع قبل ان يصلي عليه صوم وجب كما مر مسئلة اذا اعتقد ان عليه قضاء فنواه ثم تبين بعد الفراغ فراغ ذمته لم يقع لغيره واما لو ظن بقاء الاول فان كان بعد الزوال لا يجوز العدول الى غيره وان كان قبله فالاقوى جواز تجديد النية لغيره وان كان الاحوط عدمه مسئلة اذا فاته شهر رمضان او بعضه بمرض او حيض او نفاس ومات فيه لم يجب القضاء عنه ولكن يستحب النيابة عنه في ادائه والاولى ان يكون المتصدي لها اقرب مسئلة اذا فاته شهر رمضان للعذر واستمر العذر الى رمضان اخر فان كان العذر هو المرض سقط قضائه على الاصح وكفر عن كل يوم عدد الاحوط مدان وللاكثر القضاء عن الكفر لهم الاحوط الجمع بينهما وان كان العذر غير المرض كالسفر ونحوه فالاقوى وجوب القضاء وان كان الاحوط الجمع بينه وبين المد وكذا ان كان سبب الفوت هو المرض وكان العذر في التاخير غيره او العكس فانه يجب القضاء

[illegible] في احد الصورتين على ان تورث الاحوط الجمع خصوصا في الثانية مسئلة اذا فاته شهر رمضان او بعضه للعذر بل كان متعمدا في الترك ولم يات بالقضاء الى رمضان اخر وجب عليه الجمع بين القضاء بعد الشهر وكذا ان فاته لعذر ولم يتمكن ذلك العذر بل ارتفع في اثناء السنة ولم يات بالقضاء الى رمضان اخر متعمدا وعازما على الترك او متحاملا واتفق العذر عنده الضيق فانه يجب عليه ايضا الجمع وان كان عازما على القضاء بعد ارتفاع العذر فاتفق العذر عند الضيق فلا بعد كفاية القضاء لكن لا يترك الاحتياط بالجمع ايضا وقد عرفت فيما ذكرنا من كون العذر هو المرض او غيره مما يحصل جاز في هذه المسئلة ومن بقية ان تاخير القضاء الى رمضان اخر الا وجب الكفارة فقط وهي الصورة الاولى المذكورة في البقية وانما يجب القضاء فقط وهي بقية الصور المذكورة وانما يجب الجمع بينهما وهي الصور المذكورة في البقية فيجب الاحوط الجمع في الصور المذكورة في البقية ايضا مسئلة اذا استمر المرض الى ثلث سنين وجب الكفارة للاولى وكفارة اخرى للثانية وجب عليه القضاء للثالثة واذا استمر الى اربع سنين وجبت الثالثة ايضا ويقضي للرابعة اذا استمر الى اخره واما ان استمر الى رمضان اخر ثم برء ولم يتمكن الا في [illegible] مسئلة يجوز اعطاء فقير كفارة ايام عديدة من رمضان واحد او ازيد لفقير واحد فلا يجب اعطاء كل فقير مدا واحدا اليوم واحد مسئلة لا تجب كفارة العبد على سيده من غير فرق بين [illegible] الصوم بغير اذن سيده وان لم يكن له مال واذن له السيد اعطى من ماله والا استغفر بدلا عنها وفي كفارة الافطار يجب عليه اختيار الصوم مع عدم المال والاذن من السيد وان عجز فصوم ثمانية عشر يوما وان عجز فالاستغفار مسئلة الاحوط عدم تاخير القضاء الى رمضان اخر مع التمكن منه وان كان للاداء عاجزا منه مسئلة يجب على ولي الميت قضاء ما فاته من الصوم لعذر من مرض او سفر او حيض او نحوها لا ما [illegible] او بطل عمدا او بترك الغسل في ليالي الصوم وان كان الاحوط الاحتياط فيه مسئلة لا يجب القضاء جميع ما عليه وان كان من جهة الترك عمدا لعدم شرط من شروط وجوب قضاء وهي ان يكون قد تمكن في حال حياته من القضاء وابعد والاحوط القضاء ايضا فلا يجب لسقوط القضاء حينئذ كما عرفت سابقا والفرق بين الاب والام مع الاقوى وكذا الفرق بين ما اذا ترك الميت ما يمكن التصدق به عنه وعدمه وان كان الاحوط في الاول الصدقة عنه برضا الوارث مع القضاء والمراد بالولي هو الولد الاكبر وان كان طفلا حين موت ابيه ومجنونا حين موته مسئلة لم يكن للميت ولد لم يجب القضاء على احد من الورثة مسئلة لو تعدد الولي شرعا كان يتحمل احدهما كفى عن الاخر كما انه لو ترك احدهما سقط عن الولي مسئلة يجوز للولي ان يستاجر من يصوم عن الميت وان يأتي به مباشرة واذا استاجر ولم يات به [illegible] الاجرة واتى به باطلا لم يسقط عن الولي مسئلة يجوز للولي ان يستاجر من يصوم عن الميت وعدة لم يعلم به اجمالا وتردد بين الاقل والاكثر يجوز له الاقتصار على الاقل مسئلة

مسئلة اذا شك الولي في اشتغال ذمة الميت

فصل في الاعتكاف وهو اللبث في المسجد للعبادة بل لا يبعد كفاية قصد التعبد بنفس اللبث وان لم يضم اليه قصد عبادة اخرى خارجة عنه
لكن الاحوط الاول ويصح في كل وقت يصح فيه الصوم وافضل اوقاته شهر رمضان وفضله العشر الاخر منه وينقسم الى واجب
ومندوب والواجب منه ما وجب بنذر او عهد او يمين او شرط في ضمن عقد او اجارة او نحو ذلك والا فقد جعل الشرع مستحب
ويجوز الاتيان به عن نفسه وعن غيره الميت في جوازه نيابة عن الحي وقولان لا يبعد ذلك ولا يضر اشتراط الصوم فيه فانه يتبعه فهو
كما تصح في الطواف الذي يجوز فيه النيابة عن الحي وفيه في صحة امور الاول الايمان فلا يصح من غيره الثاني العقل فلا يصح من
المجنون ولو ادوارا في دوره ولا من السكران وغيره من فاقد العقل الثالث نية القربة كما في غيره من العبادات والتعيين اذا تعدد
ولو اجمالا ولا يعتبر فيه قصد الوجه كما في غيره من العبادات وان اراد ان يميز الوجه ففي الواجب منه يميز الوجوب وفي المندوب
المندوب ولا يضر تبدل كون اليوم الثالث الذي هو جزء منه واجبا لانه من احكام ما بعد النافلة اذا قلنا بوجوب الشروع
فيها والا فلا ملاحظة ذلك حين الشروع فيه بل تجديد نية الوجوب في اليوم الثالث ووقت النية قبل الفجر وفي كفاية النية
في اول الليل كما في صوم شهر رمضان اشكال نعم لو كان الشروع في اول الليل اذعى اثناء نوى في ذلك الوقت ولو نوى
الوجوب في المندوب او المندوب في الواجب بتبدل لم يضر الا اذا كان على وجه التقييد لا الاشتباه في التطبيق
الاخير
الصوم فلا يصح بدونه ومع هذا فلا يصح وقوعه في بعض المواضع التي يحرم فيها الصوم ولا من اجل الصوم ولا من اجل الصوم
ولا في العيدين وايام التشريق بل لو دخل فيه قبل العيد بيومين لم يصح وان كان غافلا حين الدخول نعم لو نوى اعتكاف زمان يكون
اليوم الرابع او الخامس منه العيد فان كان على وجه التقييد بالتتابع لم يصح وان كان على وجه الاطلاق لا يبعد صحته فيكون
العيد فاصلا بين ايام الاعتكاف الخامس ان لا يكون اقل من ثلثة ايام فلو نواه كذلك بطل واما الزيد فلا بأس به وان
كان يوما او بعضه او ليلة او بعضها والاحد الاكثر نعم لو اعتكف ثلثة ايام وجب ثلثة وقيل يجب ثلثة ايام وقيل يجب ثلثة
وقيل يجب اربعة ولا اصل لهذه الاقوال بعد ما عرفت وهكذا وفيه تأمل والسادس من طلوع الفجر الى غروب
الحمرة المشرقية فلا يجوز ادخال الليلة الاولى ولا الليلة الرابعة وان جاز ذلك كما عرفت ويدخل فيه الليلتان المتوسطتان
وفي كفاية الثلثة التلفيقية اشكال السابع ان يكون في المسجد الجامع فلا يكفي في غير المسجد ولا في مسجد القبيلة والسوق
والوقف وتخير بينها والاحوط مع الامكان كونه في احد المساجد الاربعة مسجد الحرام ومسجد النبي صلى الله عليه وآله ومسجد الكوفة ومسجد
البصرة الثامن اذن السيد بالنسبة الى مملوكه سواء كان قنا او مدبرا ام ولد او مكاتبا لم يحرر منه شيء ولم يكن عتاقه كتبا واما اذا كان
كتبا فلا مانع منه كما انه اذا كان مبعضا فيجوز منه في نوبته اذا كان في ايام مولاه من دون اذن بل مع المنع منه ايضا وكذا يعتبر اذن المستأجر
بالنسبة الى اجيره الخاص وكذا يعتبر فيه اذن الزوج واخذ بالنسبة الى الزوجة اذا كان منافيا لحقه واذن الوالد بالنسبة الى ولده اذا كان مستلزما
للبناء او اتما مع عدم المنافاة وعدم التضرر فلا يعتبر اذنهم وان كان الاحوط خصوص بالنسبة الى الزوج والوالد التاسع استدامة اللبث في
المسجد فلو خرج عمدا اختيارا لغير الاسباب المستثناة بطل من غير فرق في العالم بالحكم والجاهل به واما لو خرج ناسيا او مكرها فلا يبطل وكذا لو خرج لضرورة
عقلا او شرعا او عادة كقضاء الحاجة من بول او غائط او للاغتسال من الجنابة او الاحتلام ونحو ذلك ولا يجب العجلة في المسجد وان امكن من
دون تلويث وان كان الاحوط والمدار على صدق اللبث فلا يضر خروج بعض اجزاء بدنه من يده او رجله او نحو ذلك نعم لو ارتد المعتكف في
اثناء اعتكافه بطل وان تاب بعد ذلك اذا كان ذلك في اثناء النهار بل مطلقا على الاحوط مسئلة لا يجوز للمعتكف بالنسبة من اعتكاف الغير وان
اكد في الوجوب والندب ولا عن نيابة ميت الى اخر او الحي او عن نيابة غيره الى نفسه او نحو ذلك على الاقوى من مسئلة الظاهر عدم جواز النيابة عن
في اعتكاف واحد لهم كونه اهدا الثواب الى الميت والاحوط ترك مسئلة لا يعتبر في صوم الاعتكاف ذلك بعنوان
ان يكون لاجله بل يعتبر فيه ان يكون صائما اي صوم كان فيجوز الاعتكاف مع كون الصوم استيجاريا او واجبا من جهة النذر ونحوه بل
لو نذر الاعتكاف صح نذره ذلك ان يوجر نفسه للصوم ويعتكف في ذلك الصوم ولا يضره وجوب الصوم عليه بنذر الاعتكاف فان الواجب
لاجله الصوم الاعم من كونه له او لغيره ان اخر بل لا باس بالاعتكاف المنذور مطلقا في الصوم المندوب الذي يجوز له قطعه فان لم يقطعه

فصل اقسام الصوم اربعة واجب ومندوب ومكروه كراهة عبادة ومحظور والواجب قسم صوم شهر رمضان وصوم الكفارة وصوم القضاء وصوم بدل الهدي في حج التمتع وصوم النذر والهدي واليمين والملتزم بشرط او اجارة وصوم اليوم الثالث من ايام الاعتكاف واما الواجب فقد مر جملة منه واما المندوب منه فاقسام منها ما لا يختص بسبب مخصوص ولا زمان معين كصوم ايام البيض من كل شهر فقد ورد في الحديث القدسي الصوم لي وانا اجزي به وما ورد في ان الصوم جنة من النار وان نوم الصائم عبادة وصمته تسبيح وعمله متقبل ودعاءه مستجاب ونحو ما قال بعض العلماء من انه لو لم يكن في الصوم الا الارتقاء عن حضيض الحيوانية المنغمسة في بحور الشهوات البهيمية الى ذروة التشبه بالملائكة الروحانية لكفى به فضلا ومنقبة وشرفا ومنها ما يختص بسبب مخصوص وهي كثيرة مذكورة في كتب الادعية ومنها ما يختص بوقت معين وهو في مواضع منها ما هو اكد صوم ثلثة ايام من كل شهر فقد ورد انه يعادل صوم الدهر وتهب بوجر الصدر وافضل كيفياته ما عن الشيخين ويدل عليه جملة من الاخبار وهو ان يصوم اول خميس من الشهر والاربعاء بعده والخميس بعده ومنها صوم ايام البيض من كل شهر وهي الثالث عشر والرابع عشر والخامس عشر ومنها صوم يوم وليلة النصف من شعبان ومنها صوم يوم عرفة لمن لا يضعفه عن الدعاء ومنها يوم المباهلة وهو الرابع والعشرون من ذي الحجة ومنها كل خميس وجمعة معا او الجمعة فقط ومنها اول ذي الحجة ومنها كل يوم من العشر فيه ومنها يوم التروية ومنها صوم رجب وشعبان كلا او بعضا وبعضا من كلا منهما ومنها اول يوم من المحرم وثالثه وسابعه ومنها التاسع والعشرون من ذي الحجة القعدة ومنها صوم ستة ايام بعد عيد الفطر ثلثة ايام احد العيد ومنها يوم النصف من جمادي الاولى ومنها لا يجب اتمام صوم التطوع بل يشرع فيه بكره له الافطار الى الزوال وان كان يكره بعد الزوال مسئلة يستحب للصائم تطوعا قطع الصوم اذا دعاه اخوه المسلم الى الطعام من غير اهتمام واما المكروه منه بمعنى قلة الثواب فيه منها صوم عاشوراء ومنها صوم عرفة لمن خاف ان يضعفه عن الدعاء الذي هو افضل من الصوم وكذا مع الشك في الهلال خوفا من ان يكون يوم العيد ومنها صوم الضيف بدون اذن مضيفه والاحوط تركه مع نهيه بل الاحوط تركه مع عدم اذنه ايضا ومنها صوم المولود بدون اذن والده بل الاحوط تركه مع النهي بل الاحوط تركه مع ايذاء له من حيث شفقة الوالد بالنسبة الى الولد بالنسبة الى الجد والدة في مراعاة اذن الوالدة ومع كونه ايذاء لهما يحرم كما ان الوالد فقط واما المحظور منه فتي مواضع ايضا احد صوم العيدين الفطر والاضحى وان كان عن كفارة القتل في شهر الحرم والصوم الواجب للغير ثم ذكر الرواية عن الدلالة عليه ضعيفة سندا ودلالة الثالث صوم ايام التشريق وهي حادي عشر والثاني عشر والثالث عشر من ذي الحجة والاوفق بما ذكرنا من كان بمنى الرابع صوم وفاء نذر المعصية بان نذر ان يصوم اذا تمكن من مصحة اكرام الضيف او اذا ترك الواجب الفلاني شكرا ويقصد بنذره ذلك ما يقصده بنذر الصوم عند تيسره واما اذا كان بقصد الزجر عنه فلا بأس به لم يلحق بالاول اذا نذر الصوم زجرا عن طاعة صدرت منه او عن معصية تركها فصوم بنية النذر بلا بأس صوم الصمت بان ينوي في صوم السكوت عن الكلام في ايام النهي او بعضها بنية يجعله من قيوده وصومه واما اذا لم يجعله قيدا وانضم فلا بأس به بل وان كان في حال النية باتيا على ذلك غير جاعل له من المفطرات وتركه قيدا في صوم لا بأس بصوم الوصال وهو صوم ليلة او ليلتين الى السحر او صوم يومين بعد فطر في البين واما لو اخر الافطار الى السحر من غير او الى الليلة الثانية مع عدم قصد جعل تركه جزء من الصوم فلا بأس به وان كان الاحوط عدم الثاني جزء مما الى السحر مطلقا الرابع صوم الزوجة مع المزاحمة لحق الزوج والاحوط تركه بلا اذنه منه بل لا يترك الاحتياط مع نهيه عنه وان لم يكن فراقها لحقه الثامن صوم العبد مع المزاحمة لحق المولى والاحوط تركه من دون اذنه بل لا يترك الاحتياط مع نهيه التاسع صوم الولد مع كونه موجبا لتألم الوالدين واذيتهما العاشر صوم المريض ومن كان يضره الصوم الحادي عشر صوم المسافر الا في الصور المستثناة عما مر الثاني عشر صوم الدهر حتى العيدين على الاجوز وان كان يمكن ان يكون من غير حيث يشتمل عليها لا لكونه صوم الدهر من حيث هو مسئلة يستحب الامساك تأدبا وان لم يكن صوما في مواضع احدها لمن قدم من سفره قبل الزوال مطلقا وبعده ولم يتعمد الافطار واما اذا ورد قبله ولم يفطر فقد مر انه يجب عليه الصوم الثاني لمن برء من مرضه اذا برء قبل الزوال وكذا لو لم يفطر بعد الزوال بل قبله ايضا على ما مر من عدم صحة صومه وان الاحوط تجديد النية والاتمام ثم القضاء الثالث الحائض والنفساء اذا طهرتا قبل الزوال والاحوط الكفارة اذا طهرتا بعد الزوال الرابع الكافر اذا اسلم في اثناء النهار ولا يلزمه الامساك لا احترامه الصبي اذا بلغ في اثناء النهار ولم يتعمد الافطار الخامس المجنون والمغمى عليه اذا افاقا في اثناء

فصل في صوم

٩٣

اذا غصب مكانا سبق اليه غيره بان ازاله وجلس فيه فالاقوى لبطلان اعتكافه وكذا اذا جلس على فراش مغصوب بل الاحوط الاجتناب عن الجلوس على ارض المسجد المفروش بتراب مغصوب اذا جر مغصوب على وجه لا يمكن ازالته وان توقف على الخروج خرج على الاحوط واذا كان مسئلة اذا جلس على المغصوب ناسيا او جاهلا او مكرها او مضطرا لم يبطل اعتكافه مسئلة اذا وجب عليه الخروج للاداء دين واجب الاداء عليه او لاتيان واجب اخر متوقف على الخروج ولم يخرج اثم ولكن لا يبطل اعتكافه على الاقوى مسئلة اذا خرج من المسجد لضرورة فالاحوط مراعاة اقرب الطرق وعدم المكث الا بمقدار الحاجة والضرورة ويجب ايضا ان لا يجلس تحت الظلال مع الامكان وعدم المشقة والاحوط ان لا يمشي تحته ايضا بل الاحوط عدم الجلوس تحت الابنية المفروزة مسئلة لو خرج لضرورة وطال خروجه بحيث لم تخرج صورة الاعتكاف بطل مسئلة لا فرق في اللبث في المسجد بين انواع الكون من القيام والجلوس والنوم والمشي وكذلك فالملازم الكون فيه بالمشي كذلك مسئلة اذا طلقت المرأة المعتكفة ذات زوج اعتكافها وجب عليها الخروج اليمنزلها للاعتداد ولو بطل اعتكافها فيجب قضاؤه ان كان واجبا موسعا استيناف ان كان واجبا معينا وجب بتمامه بعد الخروج من العدة واما اذا كان واجبا معينا فلا يبعد التخيير بين اتمامه بعد الخروج وابطاله والخروج فورا لتزاحم الواجبين ولو اتمه معلقا في البين واذا طلقت بائنا فلا اشكال لعدم وجوب كونها في منزلها في ايام العدة مسئلة قد عرفت ان الاعتكاف اما واجب معين او واجب غير معين واما مندوب فالاول يجب بمجرد الشروع بل قبله ولا يجوز الرجوع عنه واما الاخيران فالاقوى فيهما جواز الرجوع قبل اكمال اليومين واما بعد فيجب اليوم الثالث لكن الاحوط فيهما ايضا وجوب الاتمام بالشروع خصوصا الاول منهما مسئلة يجوز له ان يشترط حين النية الرجوع متى شاء حتى في اليوم الثالث سواء علق الرجوع على عروض عارض او لا بل يشترط الرجوع متى شاء حتى بلا سبب عارض وليكون له اشتراط جواز المنافيات كالجماع وكونه مع لبث في الاعتكاف على حاله ويعتبر ان يكون اشتراط المذكور حال النية فلا اعتبار بالشرط قبلها او بعد الشروع فيه وان كان قبل الدخول في اليوم الثالث ولو شرط حين النية ثم نسي ذلك اسقط حكم شرطه فالظاهر عدم سقوطه وان كان الاحوط ترتيب اثار المسقوط من الاتمام بعد اكمال اليومين مسئلة كما يجوز اشتراط الرجوع في الاعتكاف حين عقد نيته كذلك يجوز اشتراطه في نذره كان يقول لله علي ان اعتكف بشرط ان يكون لي الرجوع عند عروض كذا او مطلقا ويجوز له الرجوع وان لم يشترط حين الشروع في الاعتكاف فيكفي الاشتراط حال النذر في جواز الرجوع لكن الاحوط ذكر الشرط حال عقد الشروع ايضا ولا فرق في كون النذر اعتكاف ايام معينة او غير معينة والتتابع غير معتبر فيجوز الرجوع في الجميع مع الشرط المذكور في النذر ولا يجب القضاء بعد الرجوع مع التعيين ولا الاستيناف مع الاطلاق مسئلة لا يصح اشتراط الرجوع في اعتكاف غير الاعتكاف النذري كالشرط فيه وكذا لا يصح ان يشترط في اعتكاف شخص اخر من ولده او عبده او اجنبي مسئلة لا يجوز التعليق في الاعتكاف فلو علقه بطل الا اذا علقه على شرط معلوم الحصول حين النية كما في الحقيقة لا يكون من التعليق في شيء مسئلة في احكام الاعتكاف يحرم على المعتكف امور احدها مباشرة النساء بالجماع في القبل او الدبر وباللمس والتقبيل بشهوة ولا فرق في ذلك بين الرجل والمرأة فيحرم على المعتكفة ايضا الجماع واللمس والتقبيل بشهوة والاقوى عدم حرمة النظر بشهوة الى من يجوز النظر اليه وان كان الاحوط اجتنابه ايضا الثاني الاستمناء على الاحوط وان كان على الوجه الحلال كالنظر الى جليلة الموجب له الثالث شم الطيب مع التلذذ وكذا الريحان واما مع عدم التلذذ كما اذا كان فاقدا لحاسة الشم مثلا فلا بأس به الرابع البيع والشراء بل مطلق التجارة مع عدم الضرورة مع الاحوط ولا بأس بالاشتغال بالامور الدينية من المباحث حتى الخياطة ونحوها وان كان الاحوط الترك الا مع الاضطرار اليها بل لا بأس بالبيع والشراء اذا كانت الحاجة اليها كالاكل والشرب مع تعذر التوكيل او التوقف لغير البيع الخامس المماراة او المجادلة على امر دنيوي او ديني بقصد الغلبة واظهار الفضيلة واما بقصد اظهار الحق ورد الخصم عن الخطاء فلا بأس به بل هو من افضل الطاعات فالمدار على القصد والنية فلكل امرء ما نوى من خير او شر والاقوى عدم وجوب اجتناب ما يحرم على المحرم في الصيد وازالة الشعر والبس المخيط ونحو ذلك وان كان الاحوط مسئلة لا فرق في حرمة المذكورات على المعتكف بين الليل والنهار نعم المحرمات من حيث الصوم كالاكل والشرب والارتماس ونحوها مختصة بالنهار مسئلة يجوز للمعتكف الخوض في المباح والنظر في معاشه مع الحاجة وعدمها

تما اعتكافه وان قطعه انقطع ووجب عليه الاتيان مسئلة يجوز قطع الاعتكاف المندوب في اليومين الاولين ومع تمامهما يجب الاتمام
واما المنذور فان كان معينا فلا يجوز قطعه بحال والا فكالمندوب مسئلة لو نذر الاعتكاف في ايام معينة وكان عليه صوم منذور او
واجب لاجل الاجارة يجوز له ان يصوم في تلك الايام وفاء عن النذر او الاجارة نعم لو نذر الاعتكاف في ايام مع قصد كون الصوم له
ولا جله لم يجز عن النذر او الاجارة مسئلة لو نذر اعتكاف يوم او يومين فان قيد بعدم الزيادة بطل نذره وان لم يقيده صح ووجب ضم
يوم او يومين مسئلة لو نذر اعتكاف ثلثة ايام او ازيد فاتفق كون الثالث عيد الفطر من اصله ولم يكتب عليه قضاءه لعدم انعقاد
نذره لكنه احوط مسئلة لو نذر اعتكاف يوم قدوم زيد بطل الا ان يعلم يوم قدومه قبل الفجر ولو نذر اعتكاف ثاني يوم قدومه صح ووجب
عليه ضم يومين اخرين مسئلة لو نذر اعتكاف ثلثة ايام من دون الليلتين المتوسطتين لم ينعقد مسئلة لو نذر اعتكاف ثلثة ايام
او ازيد لم يجب او خل الليلة الاولى فيه كذا حف ما اذا نذر اعتكاف شهر فان الليلة الاولى جزء من الشهر مسئلة لو نذر اعتكاف
شهر يجزيه ما بين الهلالين وان كان ناقصا ولو كان مراده مقدار شهر وجب ثلثون يوما مسئلة لو نذر صوم اعتكاف شهر ووجب
التتابع وان لو نذر مقدار الشهر جاز له التفريق ثلثة ثلثة الى ان يكمل ثلثون بل لا يبعد جواز التفريق يوما يوما وضم
الى كل واحد يومين اخرين من الاول وكذلك في كل مرة لم يكن في ذلك منافاة التتابع مسئلة كونذر الاعتكاف شهرا او زمانا يجب التتابع سواء شرط لفظا
او كان المتبادر منه ذلك فاخل بيوم او ازيد بطل وان كان ما مضى ثلثة فصاعدا وجب استيناف اخر مع مراعاة التتابع فيه وان كان معينا وقد
اخل بيوم او ازيد وجب قضائه والاحوط التتابع فيه ايضا وان بقي شئ من ذلك الزمان المعين لعدم الله بطال بالاخلال فالاحوط
ابتداء القضاء منه مسئلة لو نذر اعتكاف اربعة ايام فاخل بالرابع ولم يشترط التتابع ولو كان متتابعا من نذر او وجب قضاء ذلك اليوم
وضم يومين اخرين والاولى جعل المقضي اول الثلثة وان كان مخيرا في جعله اياها حيث شاء مسئلة كونذر اعتكاف ستة ايام وجب
ان يضم اليها سادسا سواء تتابع او فرق بين الثلثتين مسئلة لو نذر زمانا معينا شهرا وغيره وتركه نسيانا او عصيانا او اضطرارا
وجب قضائه ولو عمت الشهور فلم تتعين عنده ذلك المعين على البطل ومع عدم تعيينه من موارد الاحتمال مسئلة يعتبر في الاعتكاف
الواجب وحدة المسجد فلا يجوز ان يجعله في مسجدين سواء كانا متصلين او منفصلين نعم لو كانا متصلين عرفا وجعل بعد مسجدا واحدا
فلا مانع مسئلة لو اعتكف في مسجد ثم انتفى مانع من اتمامه فيه من خوف او هدم او كون ذلك بطل ووجب استيناف ان كان واجبا
في مسجد اخر او ذلك المسجد اذا ارتفع المانع وليس له البناء سواء كان في مسجد اخر او في ذلك المسجد بعد رفع المانع مسئلة
سطح المسجد وسردابه وحائطه محاط منه ما لم يعلم خروجها وكذا مضافاته اذا جعلت جزء منه كما لو وسع فيه مسئلة اذا عين موضعا
خاصا من المسجد لمحل الاعتكاف لم يتعين وكان لغوا مسئلة قبر مسلم في بيت جزء من مسجد الكوفة على الظاهر مسئلة
اذا شك في موضع من المسجد انه جزء منه او من مرافقه لم يجر عليه حكم المسجد مسئلة لا بد من العلم بثبوت كونه مسجدا وعامة
بالعلم الوجداني او الشياع المفيد للعلم او البينة الشرعية وفي كفاية خبر العدل الواحد اشكال والظاهر كفاية حكم الحاكم الشرعي مسئلة
لو اعتكف في مكان باعتقاد المسجدية او الجامعية فبان الخلاف تبين البطلان مسئلة لا فرق في وجوب كون الاعتكاف
في المسجد بين الرجل والمرأة فليس لها الاعتكاف في المكان المزاحمة للمصلين والمصليات في مسجد القبيلة وكذا مسئلة الاقوى
صحة اعتكاف الصبي المميز فلا يشترط فيه البلوغ مسئلة لو اعتكف العبد بدون اذن المولى بطل ولو اعتق في اثنائه لم يجب عليه
اتمامه ولو شرع فيه باذن المولى ثم اعتق في الاثناء فان كان في اليوم الاول او الثاني لم يجب عليه الاتمام الا ان يكون من الواجب
ان كان بعد تمام اليومين وجب عليه الثالث وان كان بعد تمام الخمسة وجب بل وكذا مسئلة يجوز للمعتكف الخروج من المسجد لاقامة
الشهادة او لحضور الجماعة او لتشييع الجنازة وان لم تتعين عليه هذه الامور وكذا في سائر الضروريات العرفية او الشرعية الواجبة
او الراجحة سواء كانت متعلقة بامور الدنيا او الاخرى مما يرجع مصلحته الى نفسه او غيره ولا يجوز الخروج اختيارا بدون امثال
ما ذكر المذكورات مسئلة لو جنت في المسجد ولم يمكن الاغتسال فيه وجب عليه الخروج ولو لم يخرج بطل اعتكافه لحرمة لبثه فيه مسئلة
لا يجوز الرجوع عن اذنه الا ما لم يمض يومان وليس للراجع بعد بنائه الرجوع بعد اتمامه نعم وكذا يجوز الرجوع اذا كان الاعتكاف واجبا بعد الشروع فيه من الغير

مسئلة كما يفسد الصوم يفسد الاعتكاف اذا وقع في النهار من حيث اشتراط الصوم فيه فبطلانه يوجب بطلانه وكذا يفسده الجماع سواء كان في الليل او النهار وكذا اللمس والتقبيل بشهوة بل الاحوط بطلانه بسائر ما ذكرنا من المحرمات من البيع والشراء وسائر التلذذات غير ما ذكر بل لا يخ من قوة وان كان لا يخ عن اشكال ايضا وعلى فلو اتمه واستأنفه اداء وقضاء وبعد ذلك اذا صدر منه احد المذكورات في الواجب كان احسن واولى مسئلة الاحوط اذا صدر منه المحرمات المذكورة سهوا فان الظاهر عدم بطلان اعتكافه نعم الاجماع فانه لو جامع سهوا ايضا فالاحوط في الواجب الاستيناف او القضاء مع اتمام ما هو مشتغل به وفي المستحب الاتمام مسئلة اذا افسد الاعتكاف بما عدا المفسدات فان كان واجبا معينا وجب قضاءه وان كان واجبا غير معين وجب استينافه الا اذا كان مشروطا فيه او في نذره الرجوع فانه لا يجب قضاءه ولا استيناف وكذا يجب قضاءه اذا كان مندوبا وكان الافساد لعذر اليمين واما اذا كان متعمدا فلا شئ عليه بل في مشروعيته قضاءه اشكال مسئلة لا يجب الفور في القضاء وان كان احوط مسئلة اذا مات في اثناء الاعتكاف الواجب بنذر او نحوه لم يجب على وليه القضاء وان كان احوط نعم لو نذر الصوم معتكفا كان المنذور الصوم معتكفا وجب على الولي قضاءه لان الواجب عليه هو الصوم وليكون الاعتكاف واجبا من باب المقدمة بخلاف ما لو نذر الاعتكاف فان الصوم ليس واجبا فيه وانما هو شرط في صحته والمفروض ان الواجب على الولي قضاء الصلوة والصوم عن الميت لا جميع ما فاته من العبادات مسئلة اذا باع او اشترى في حال الاعتكاف لم يبطل بيعه وشراءه وان قلنا بفساد اعتكافه مسئلة اذا افسد الاعتكاف بالجماع ولو لبعد وجبت الكفارة وفي وجوبها في سائر المحرمات اشكال والاقوى عدمه وان كان الاحوط ثبوتها بل الاحوط ذلك حتى في المندوب مسئلة كفارة الجماع مثل كفارة شهر رمضان على الاقوى وان كان الاحوط كونها مرتبة ككفارة الظهار مسئلة اذا كان الاعتكاف واجبا وكان في شهر رمضان وافسده بالجماع في النهار فعليه كفارتان احدهما للاعتكاف والثانية لافطار شهر رمضان في نهار رمضان وكذا اذا كان في صوم قضاء شهر رمضان وافطر بالجماع بعد الزوال فانه يجب عليه كفارة الاعتكاف وكفارة قضاء شهر رمضان واذا نذر الاعتكاف في شهر رمضان وافسده بالجماع في النهار وجب عليه ثلث كفارات احدها للاعتكاف والثانية لخلف النذر والثالثة للافطار في شهر رمضان واذا جامع امرأته المعتكفة وهو معتكف في نهار رمضان فالاحوط اربع كفارات وان كان لا يبعد كفاية الثلث احدها للاعتكاف واثنتان [illegible] للافطار في شهر رمضان احدهما عن نفسه والاخرى تحمل عن امرأته والدليل على تحمل كفارة الاعتكاف عنها ولدا الواجب هو الجماع في الليل لم يجب عليه الا كفارة واحدة لا يتحمل عنها هذا ولو كانت معذورة فعلى كل منهما كفارتان ان كان في النهار وكفارة واحدة ان كان في الليل

الزكوة

فصل في الزكوة المال الذي تجب فيه الزكوة تسعة الاول والثاني الابل والبقر والغنم والثالث الغلات الاربع وهي الحنطة والشعير والتمر والزبيب والرابع النقدان الذهب والفضة والخامس مال التجارة والسادس الغلات الاربع اذا سقيت بالدوالي والنواضح والسابع الحلي والثامن والتاسع الغلات الاربع اذا سقيت بالغرب والسيح او بهما على التوزيع ويشترط في وجوب الزكوة في الاول والثاني والثالث والخامس والسادس والسابع والثامن والتاسع امور الاول البلوغ فلا تجب على غير البالغ في تمام الحول فيما يعتبر فيه الحول ولا على من كان غير بالغ في بعضه فيعتبر الحول من حين البلوغ واما في الاخير فيعتبر فيه الحول من الغلات الاربع فالمناط البلوغ قبل وقت التعلق وهو حصول الاشتداد وصدق الاسم على ما سيأتي الثاني العقل فلا زكوة في مال المجنون في تمام الحول او بعضه ولو ادوار بل مطلقا ان عرض الجنون انما يقطع الحول لكنه مشكل جدا بل لا يبعد صدق الاسم المجنون وان لم يكن في تمام الحول عاقلا وفي صدق المجنون انما بلا ساعة وازيد لا يضر لصدق كونه عاقلا في الثالث الحرية فلا زكوة على العبد وان قلنا بملكه من غير فرق بين القن والمدبر وام الولد والمكاتب المشروط والمطلق الا مع التحرية فلا زكوة على العبد وان قلنا بملكه من غير فرق بين القن والمدبر وام الولد والمكاتب المشروط والمطلق الرابع ان يكون مالكا فلا تجب الزكوة في مال الكتابة واما المبعض فيجب عليه اذا بلغ نصيبه حد النصاب الخامس ان يكون مالكا للعين قبل تعلق الملكية كالموهوب قبل القبض والموصى به قبل القبول او قبل القبض وكذا المقترض لا تجب الا بعد القبض السادس تمام التمكن من التصرف فلا تجب في المال الذي لا يمكن المالك من التصرف فيه بان كان غائبا ولم يكن في يده ولا في يد وكيله ولا في المسروق والمغصوب والمجحود والمدفون في مكان منسي ولا في المرهون ولا في الموقوف ولا في المنذور التصدق به

وان كان الاخراج من اعيان فضل مسئلة اذا كان جميع النصاب من الذكور يجوز دفع الانثى وبالعكس كما انه اذا كان الجميع من بقر يجوز ان يدفع من الضأن ذكر
وبالعكس وكذا مع الاختلاف يجوز الدفع من ايّ الصنفين شاء وكما ان في البقر يجوز ان يدفع اكبر مسن عن البقرة وبالعكس وكذا في الابل يجوز
دفع اللبون عن الذكر وبالعكس مسئلة لا فرق بين الصحيح والمريض والسليم والمعيب والثيب والبكر في الدخول في النصاب والعدّ
منه لكن اذا كانت كلها صحاحا لا يجوز دفع المريض وكذا اذا كانت كلها سليمة لا يجوز دفع المعيب واذا كانت كلها مراضا او معيبة او هرمة لا يجوز الاخراج منها
بل مع الاختلاف ايضا الاحوط اخراج الصحيح من غير ملاحظة التقسيط نعم لو كانت كلها مراضا او معيبة او هرمة لا يجوز الاخراج منها
الشرط الثالث السوم طول الحول فلو كانت معلوفة ولو في بعض الحول لم تجب فيها ولو كان شهرا بل سبوعا نعم لا يقدح في صدق كونها سائمة
في تمام الحول عرفا تعليفها يوما او يومين ولا فرق في منع التعليف عن وجوب الزكوة بين ان يكون بالاختيار او بالاضطرار ولمنع مانع
من ثلج او مطر او ظالم غاصب او غيره باذنه او لا باذنه فانها تخرج
بذلك عن السوم وكذا الفرق بين ان يكون التعليف تعليفها بالعلف المجزوز او بارسالها لترعى منضمها في الزرع المملوك
نعم لا تخرج عن صدق السوم باستيفاء الزرع او لشرائه اذا لم يكن مزروعا كما انها لا تخرج عنه بمصافحة الظالم على الزرع في الارض المباحة
الشرط الثالث ان لا تكون عوامل ولو في بعض الحول بحيث لا يصدق عليها انها ساكنة فارغة عن العمل طول الحول ولا يضر اعمالها يوما
او يومين في السنة كما مر في السوم الشرط الرابع مضي الحول عليها جامعة للشرائط ويكفي الدخول في الشهر الثاني عشر فلا يعتبر تمام
فبالدخول فيه يتحقق الوجوب بل الاقوى استقرارها ايضا فلا يقدح فقد بعض الشروط فيه تماما لكن الشهر الثاني عشر محسوب
من الحول الاول فابتداء الحول الثاني انما هو بعد تمام مسئلة لو اختل بعض الشروط في اثناء الحول قبل الدخول في الثاني عشر بطل الحول
كما لو نقصت عن النصاب او لم تكن من السوم فيها او علفها فيها او غير ذلك من الشروط وان كان بعد الدخول في الثاني عشر لم يبطل الحول
من الغنم شاة ومضت ستة اشهر فباعها بمثلها ومضت عليه ستة اشهر اخرى لم تجب عليه الزكوة لتبدل الشرط هر بطلان الحول بالمعاوضة
وان كان بقصد الفرار من الزكوة مسئلة اذا حال الحول مع اجتماع الشرائط فتلف من النصاب شيء فان كان لا بتفريط من المالك
ولو بالتأخير مع التمكن من الاداء فمن العفو بالنسبة نعم لو كان لزيد من النصاب وتلف منه شيء مع بقاء النصاب على حاله لم ينقص من الزكوة
شيء وكان التلف عليه تماما بحسابه اشكال مسئلة اذا ارتد الرجل المسلم فان كان عن ملة او عن فطرة وعلى التقديرين
اما ان يكون في اثناء الحول او بعده فان كان بعده وجبت الزكوة لكن المتولي لاخراجها الامام ع او نائبه وان كان عن ملة
في اثناءه وكان عن فطرة انقطع الحول ولم تجب الزكوة واستانف الورثة الحول لان تركته تنتقل الى ورثته وان كان
عن ملة لم ينقطع ووجبت بعد حول الحول لكن المتولي لاخراجها الامام ع او نائبه ان لم يتب وان تاب قبل الاخراج اخرجها
بنفسه واما لو اخرجها بنفسه قبل التوبة لم تجز عن الذي كانت العين باقية في يد الفقير مجهد النية او كان الفقير
القابض عالما بالحال فلم يملك ولم يملك المرتد مشغول الذمة بها اذا قبضها مع العلم بالحال اذا اتلفها او تلفت في يده
واما المرأة فلا ينقطع الحول بردتها مطلقا مسئلة لو كان مالك النصاب لازيد كاربعين شاة مثلا حال عليها احوال فان اخرج
زكوة كل سنة من غيره تكررت الزكوة لعدم نقصانها عن النصاب ولو اخرجها منه او لم يخرج اصلا لم تجب الا زكوة سنة واحدة لنقصها
عنه ولو كان عنده ازيد من النصاب كان عنده خمسون شاة وحال عليه احوال لم تجب زكوتها وجب عليه لكل مائة شاة شاة
ما مضى من السنين الا ان ينقص عن النصاب فلو مضى عشر سنين وجب عشرة ولو مضى احد عشر سنة وجب احد عشر شاة
والعدد للاكيد عليه شيء لنقصانه عن الاربعين ولو كان عنده ست وعشرون ابلا ومضى عليه سنتان وجب عليه بنت مخاض
للسنة الاولى وخمس شياة للثانية وان مضى ثلث سنوات وجب للثالثة ايضا شاتان وكذا الى ان
ينقص من عشرين فلو مضى عليه اذا حصل ملك النصاب بالانعام ملك جديدا اما بالنتاج واما بالشراء او الارث او غيرها فان كان
بعد تمام الحول لم يبق قبل الدخول في اللاحق فيضم الكمال في ابتداء الحول للمجموع ان كان النصاب اللاحق واما ان كان في اثناء
الحول فاما ان يكون احتمل الملك كالمبيد بمقداد العفو فلم يكن نصابا مستقلا ولا مكملا للنصاب الخر واما ان يكون نصابا مستقلا و
اما ان يكون مكملا للنصاب الاول فعلى الاول فلا شيء عليه كما لو كان لم يملك الا في اثناء الحول واما على الثاني فكما لو كان عنده

مسئلة لو استطاع الحج بالنصاب فان تم الحول قبل سير القافلة او امكن من الذهاب وجبت الزكوة والا فان بقيت الاستطاعة بعد اخراجها وجب والا فلا وان كان مضى الحول متأخرا عن سير القافلة وجب الحج وسقط وجوب الزكوة نعم لو مضى وتم الحج وجبت بعد تمام الحول ولو تقارن خروج القافلة مع تمام الحول وجبت الزكوة اولا لتعلقها بالعين بخلاف الحج مسئلة لو مضت سنتان او ازيد على مال يمكن من التعرف فان كان مدفونا ولم يعرف مكانه او غائبا او نحو ذلك مما لم يتمكن منه استحب زكوته لسنة بل لكل سنة كما قيل بمضي سنة واحدة الا مع مسئلة اذا عرض عدم التمكن من التعرف بعد تعلق الزكوة او بعد مضي الحول متمكنا فقد استقر الوجوب فيجب الاداء اذا امكن بعد ذلك والا فان كان معسرا يكون ضامنا والا فلا مسئلة الكافر تجب عليه الزكوة لكن لا تصح منه اذا اداها نعم للامام عليه السلام اخذها منه قهرا ولو كان قد اتلفها فله اخذ عوضها منه مسئلة لو اسلم الكافر بعد ما وجب عليه الزكوة سقطت عنه وان كانت العين موجودة فان الاسلام يجب ما قبله مسئلة اذا اشترى المسلم من الكافر تمام النصاب بعد تعلق الزكوة وجبت عليه اخراجها فصل في الاجناس التي تتعلق بها الزكوة تجب في تسعة اشياء الانعام الثلثة وهي الابل والبقر والغنم والنقدين وهما الذهب والفضة والغلات الاربع وهي الحنطة والشعير والتمر والزبيب ولا يجب فيما عدا ذلك على الاصح نعم يستحب اخراجها من اربعة انواع اخر احدها ما يجب عاما كالغلات او يوزن كالارز والحمص والماش والدخن ونحوه دون الخضر والبقول كالفقت والباذنجان والخيار والبطيخ ونحوها ويكره اخراج الثاني مال التجارة مع الاصح الثالث الجنس الذي لا زكوة فيه مسلم دون الكافر الرابع الاملاك والعقارات التي يراد منها الاستغلال كالبستان والدكان والدكان ونحوها مسئلة لو ولد عبد ابوين حيوانين حين يعتبر فيه الحول في تعلق الزكوة وعدمه وسواء كانا زوجين او غير زوجين او مختلفين بل سواء كانا مملوكين او محرمين او مختلفين مع فرض تحقق القسم لان تحقق الجنس مجرد الصورة ولا يعتبر ذلك فان الله قادر على كل شيء فصل في زكوة الانعام الثلثة ويشترط في وجوب الزكوة فيها مضافا الى ما مر من الشرائط العامة امور الاول النصاب وهو في الابل اثنا عشر نصابا الاول الخمس وفيها شاة الثاني العشر وفيها شاتان الثالث خمسة عشر وفيها ثلث شياة الرابع العشرون وفيها اربع شياة الخامس خمس وعشرون وفيها خمس شياة السادس ست وعشرون وفيها بنت مخاض وهي الداخلة في السنة الثانية السابع ست وثلثون وفيها بنت لبون وهي الداخلة في السنة الثالثة الثامن ست واربعون وفيها حقة وهي الداخلة في السنة الرابعة التاسع احدى وستون وفيها جذعة وهي التي دخلت في السنة الخامسة العاشر ست وسبعون وفيها بنتا لبون الحادي عشر احدى وتسعون وفيها حقتان الثاني عشر مائة واحدى وعشرون وفيها في كل خمسين حقة وفي كل اربعين بنت لبون بمعنى انه يكون ان يجب اربعين اربعين وفي كل بنت لبون او خمسين خمسين وفي كل حقة وتخيير مع المطابقة لكل منهما ومع عدم المطابقة للاشرف منهما ومع المطابقة لاحدهما الاحوط مراعاتها بل الاحوط مراعاة الاقل عفوا ففي المائتين تخيير بينهما لتحقق المطابقة لكل منهما وفي المائة وخمسين الاحوط اختيار الخمس وفي المائتين واربعين الاحوط اختيار الاربعين وفي المائتين وستة يكون الخمسون اقل عفوا وفي المائة واربعين يكون الاربعون اقل عفوا مسئلة في النصاب الاول اذا لم يكن عنده بنت مخاض يجزئ عنها ابن لبون بل لا يبعد اجزائه عنها اختيارا ايضا واذا لم يكن معا عنده تخير في شرائها شاة واما في البقر فنصابان الاول ثلثون وفيها تبيع او تبيعة وهو ما دخل في السنة الثانية والثاني اربعون وفيها مسنة وهي الداخلة في السنة الثالثة واما في الغنم فخمسة نصب الاول اربعون وفيها شاة الى احدى واربعين مائة واحدى وعشرون وفيها شاتان الثالث مائتان وواحدة وفيها ثلث شياة الرابع ثلثمائة وواحدة وفيها اربع شياة الى خمس اربعمائة فازاد ففي كل مائة شاة وما بين النصابين في الجميع عفو فلا يجب فيه غيرها وجب في النصاب الاول مسئلة البقر والجاموس جنس واحد كما ان الضأن والمعز جنس واحد لا فرق في الابل بين العراب والبخاتي وفي الغنم بين المعز والضأن مسئلة اقل سن ثابت في الزكوة في الغنم والابل من الضأن الجذع ومن المعز الثني والاول ما كمل له سنة واحدة ودخل في ثانية وفي البقر ما كمل له سنتان ودخل في الثالثة يجزئ ما يصدق عليه اسم الثني وان لم يبلغ حد الثني بل شاة اخرى سواء كانت في ذلك البلد او غيره وان كانت اردى قيمة من افراد ما في النصاب وكذا الحال في الابل والبقر فالمدار في الجميع الفرد الوسط من الحسن لا الاعلى ولا الادنى وان كان لو تطوع بالاعلى او الادنى كان حسنا وزاد خيرا والمخير المالك لا الساعي او الفقير فليس لهما الاقتراح عليه بل يجوز له ان يخرج من غير جنس الفريضة بالقيمة السوقية من النقدين او غيرهما

وان كان كان تمام النصاب من الجيد لكن الاحوط خلافه بل يخرج الجيد من الجيد ويبعض بالنسبة مع التبعيض وان اخرج الجيد عن الجميع فهو احسن نعم لا يجوز دفع
الجيد عن الردي بالتقويم بان يدفع نصف دينار جيد يسوى دينارا رديا عن دينار الا اذا صالح الفقير بقيمة في ذمته ثم احتسب تلك القيمة
عما عليه من الزكوة فانه لا مانع منه كما لا مانع من دفع الدينار الردي عن نصف دينار جيد اذا كان فرضه ذلك مسألة تتعلق الزكوة بالدراهم والدنانير
المغشوشة اذا بلغ خالصها النصاب ولو شك في بلوغه ولا طريق للعلم بذلك ولو للضرر لم تجب وفي وجوب التصفية ونحوها للاختبار اشكال
احوطه ذلك وان كان عدمه لا يخلو عن قوة مسألة اذا كان عنده نصاب من الجيد لا يجوز ان يخرج عنه من المغشوش الا اذا علم اشتماله على ما يكون عليه من
الخالص وان كان المغشوش بحسب القيمة يساوي ما عليه الا اذا دفعه بعنوان القيمة اذا كان للخليط قيمة مسألة وكذا اذا كان عنده نصاب من المغشوش
المغشوش لا يجوز ان يدفع المغشوش الا مع العلم على النحو المذكور مسألة لو كان عنده دراهم بحد النصاب وشك في انه خالص او مغشوش
فالاقوى عدم وجوب الزكوة وان كان احوط مسألة لو كان عنده نصاب من الدراهم المغشوشة بالذهب او الدنانير
المغشوشة بالفضة لم يجب عليه شيء الا اذا علم ببلوغ احدهما او كليهما حد النصاب فيجب في البالغ منهما او فيهما فان علم الحال فهو والا
وجبت التصفية ولو علم اكثرية احدهما مرددا ولم يمكن العلم وجب اخراج الاكثر من كل منهما فاذا كان عنده الف وتردد
بين ان يكون مقدار الفضة فيها اربعمائة والذهب ستمائة وبين العكس اخرج عن ستمائة ذهبا وستمائة فضة ويجوز ان يدفع بعنوان القيمة
ستمائة عن الذهب واربعمائة عن الفضة بقصد ما في الواقع مسألة لو كان عنده ثلثمائة درهم مغشوشة وعلم ان الغش ثلثها مثلا
على التساوي في افرادها يجوز له ان يخرج خمس دراهم من الخالص وان يخرج سبعة ونصف من المغشوش واما اذا كان الغش بعد العلم بكونه
ثلثا في المجموع لا على التساوي فيها فلابد من تحصيل العلم بالبراءة اما باخراج الخالص واما بوجه آخر مسألة اذا ترك نفقة لاهله وغاب
وبقيت الى آخر السنة بمقدار النصاب لم تجب عليه الا اذا كان متمكنا من التصرف فيه طول الحول مع كونه غائبا ~~مسألة اذا كان عنده~~
~~[illegible]~~ ... العكس فصل في زكوة الغلات الاربع وهي كما
تسعة عشر دينارا ومائة وتسعون درهما لا يجبر نقص الدنانير بالدراهم ولا العكس فصل في زكوة الغلات الاربع وهي كما عرفت
الحنطة والشعير والتمر والزبيب وفي الحاق السلت الذي هو كالشعير في طبعه وبرودته وكالحنطة في ملاسته وعدم القشر له اشكال
فلا يترك الاحتياط فيه كالاشكال في العلس الذي هو كالحنطة بل قيل انه نوع منها في كل قشر حبتان وهو طعام اهل صنعاء فلا يترك
الاحتياط فيه ايضا ولا تجب الزكوة في غيرها وان كان يستحب اخراجها من كل ما تنبت الارض مما يكال او يوزن من الحبوب كالماش والذرة
والارز والدخن ونحوها الا الخضر والبقول وحكم ما يستحب فيه حكم ما يجب فيه في قدر النصاب وكمية ما يخرج منه وغير ذلك ويعتبر
في وجوب الزكوة في الغلات امران الاول بلوغ النصاب وهو بالمن الشاهي وهو الف ومائتان وثمانون مثقالا صيرفيا مائة واربعة
واربعون منا الا خمسة واربعين مثقالا وبالمن التبريزي الذي هو الف مثقال مائة واربعة وثمانون منا وربع من وخمسة
وعشرون مثقالا وبحقة النجف في زماننا سنة ١٣٢٦ وهي تسعمائة وثلاثة وثلاثون مثقالا صيرفيا وثلث مثقال ثمان وزنات وخمس
حقق ونصف الا ثمانية وخمسين مثقالا وثلث مثقال وبعيار الاسلامبول وهو مائتان وثمانون مثقالا سبع وعشرون
وزنة وعشر حقق وخمسة وثلاثون مثقالا ولا تجب في الناقص عن النصاب ولو يسيرا كما انها تجب في الزائد عليه يسيرا
كان او كثيرا الثاني التملك بالزراعة فيما يزرع او انتقال الزرع الى ملكه قبل تعلق الزكوة وكذا في الثمرة كون
الشجر ملكا له الى وقت التعلق ~~او~~ او انتقالها الى ملكه منفردة او مع الشجر قبل وقته
مسألة في وقت تعلق الزكوة بالغلات خلاف فالمشهور على انه في الحنطة والشعير عند انعقاد حبهما وفي ثمر النخل حين اصفراره او احمراره
وفي ثمرة الكرم عند انعقادها حصرما وذهب جماعة الى ان المدار صدق اسماء المذكورات من الحنطة والشعير والتمر وصدق اسم
العنب في الزبيب وهذا القول لا يخلو عن قوة وان كان القول الاول احوط بل الاحوط مراعات الاحتياط مطلقا اذ قد يكون القول
الثاني اوفق بالاحتياط مسألة وقت تعلق الزكوة وان كان ما ذكر ~~على الخلاف~~ الا ان المناط في اعتبار النصاب هو اليابس
من المذكورات فلو كان الرطب منها بقدر النصاب لكن ينقص عنه بعد الجفاف واليبس فلا زكوة مسألة في مثل البربن وشبهه
من الدقل الذي يؤكل رطبا واذا لم يؤكل الى ان يجف يقل تمره او لا يصدق على اليابس منه التمر ايضا المدار فيه على تقديره يابسا وتتعلق به

للعلم بذلك

او وزنا

مما يتعلق به الزكوة

اذا كان عنده اموال زكوية من اجناس مختلفة وكان كلها او بعضها

صيرفيا

١٣٢٦

وقت ح

ثمر النخل

العنب في الزبيب

من الابل خمسة فحصل له في اثناء الحول الربعة اخرى وكان عنده الربعون شاة ثم حصل له اربعون في اثناء الحول واما القسم الثاني فلا يضم الجديد
الى الباقي بل يعتبر لكل منها حولا بانفراده كما لو كان عنده خمس من الابل ثم بعد ستة اشهر ملك خمسة اخرى فعند تمام السنة الاولى يخرج شاة
وعند تمام السنة الخمسة الجديدة ايضا يخرج شاة وهكذا واما القسم الثالث فيستانف حولا واحدا ابتداء من انتهاء حول الاول وليس على المالك الجديد
في بقية حول الاول شيء وذلك كما اذا كان عنده ثلثون من البقر فملك في اثناء حولها احد عشر او كان عنده اربعون من الغنم فملك
في اثناء حولها اثنين واربعين ويلحق بهذا القسم على الاقوى ما لو كان الملك الجديد نصابا مستقلا ومثله الذهب الخالص كما
لو كان عنده من الابل عشرون فملك في اثناء ستة اخرى او كان عنده خمسة ثم ملك احد وعشرين وكبعير الحاقه بالقسم الثاني
مثل لو اصدق زوجته نصابا وحال عليه الحول وجب عليها الزكوة ولو طلقها قبل الحول قبل الدخول رجع نصفه الى الزوج ووجب عليها
زكوة المجموع زكوة في نصفها ولو تلف نصفها يجب اخراج الزكوة من نصف الباقي رجع الى الزوج ويرجع الزوجة بعد الاخراج عليها بمقدار الزكوة اذا
كان التلف بتفريط منها واما ان تلف عندها بلا تفريط فيخرج نصف الزكوة من النصف الذي رجع الى الزوج لعدم ضمان الزوجة لعدم
تفريطها ثم يرجع الزوج في ايضا عليها بمقدار ما اخرج مسئلة اذا قال رب المال لم يكمل على مالي الحول يسمع منه بلا بينة واليمين
وكذا لو ادعى الاخراج او التلف قبل تمام الحول فان صدقه المستحقون او وجب النقص عن النصاب مسئلة اذا اثمر نصابا وكان للبايع اشجار
فان فسخ قبل تمام الحول فهي على المشتري ويكون ابتداء الحول بالنسبة الى البايع من حين الفسخ وان فسخ بعد تمام الحول عند المشتري وجب عليه
اخراج الزكوة وح فان كان الفسخ بعد الاخراج من العين ضمن للبايع قيمتها اخرج وان اخرجها من مال اخر اخذ البايع تمام الدين وان كان
قبل الاخراج فللمشتري ان يخرجها من العين وليس له اخراج وان يخرجها من مال اخر ويرجع العين بتمامها الى البايع فصل في زكوة النقدين
وهما الذهب الفضة ويشترط في وجوب الزكوة فيهما مضافا الى ما مر من الشرائط العامة امور الاول النصاب ففي الذهب نصابان الاول عشرون دينارا
وفيه نصف دينار والدينار شقالي شرعي وهو ثلثة ارباع الصيرفي فعلى هذا النصاب الاول بالمثقال الصيرفي خمسة عشر مثقالا وزكوته
ربع المثقال وعفو الثاني اربعة دنانير وهي ثلث مثاقيل صيرفية وفيه ربع العشراي من اربعين واحد فيكون فيه قيراطان اذ كل
دينار عشرون قيراطا ثم اذا زاد اربعة فكذلك وليس قبل ان يبلغ عشرين دينارا شيء كما انه ليس بعد العشرين قبل ان يزيد اربعة
شيء وكذا ليس بعد هذا الاربعة شيء الا اذا زاد اربعة اخرى وهكذا والحاصل ان في العشرين دينارا ربع العشر وهو نصف
دينار وكذا في الزايد الى ان يبلغ اربعة وعشرين دينارا ربع عشره وهو نصف دينار وقيراطان وكذا في الزايد الى ان يبلغ
ثمانية وعشرين وفيها نصف دينار واربعة قراريط وهكذا وعلى هذا فاذا اخرج بعد البلوغ الى عشرين فما زاد من كل اربعين
واحد فقد ادى عليه وفي بعض الاوقات زاد عما عليه بقليل فان تيسر من جهة المسامحة لا بأس به وفي الفضة
ايضا نصابان الاول مائتا درهم وفيها خمس دراهم والثاني اربعون درهما وفيها درهم والدرهم نصف المثقال
الصيرفي وربع عشره وعلى هذا فالنصاب الاول مائة وخمسة مثاقيل صيرفية والثاني احد وعشرون مثقالا وليس فيما قبل
النصاب والاثنين النصابين شيء على الاصح وفي الفضة ايضا يجب بلوغ النصاب اذا اخرج من كل اربعين واحدا فقد ادى
عليه وقد يكون زائدا حقيقة الثاني ان يكون مسكوكين بسكة المعاملة سواء كانت بسكة الاسلام او الكفر بكتابة او غيرها بقيت سكتها او
صارت ممسوحة بالعارض واما اذا كانت مكسرة او ممسوحة بالاصالة فلا يكتفى فيها الا اذا تعومل بها فيما مضى على الاحوط كان الاحوط اذا ضرب
للمعاملة ولم يتعامل بها او تعومل بها الى حد لم يصل رواجها الى حد يكون قرابهم او دنانير ولو اتخذ المسكوك الدرهم او الدينار للزينة فان
خرج عن رواج المعاملة لم يجب فيه الزكوة وان لم تبلغ المعاملة به حد النقدية والا وجبت الثالث مضي الحول ح مع الشرايط التي منها النصاب
فلو نقص في اثنائه عن النصاب سقط الوجوب وكذا لو تبدل لغيره من جنسه او غيره وكذا الحكم بالسبك سواء كان البتة او لسبك
بقصد الفرار من الزكوة او على الاقوى وان كان الاحوط الاخراج على الاول ولو سبك الدراهم او الدنانير بعد حول الحول لم تسقط
الزكوة ووجب الاخراج بملاحظة الدراهم والدنانير اذا فرض نقص القيمة بالسبك مسئلة لا تجب الزكوة في الحلي والاواني الذهب
والفضة وان بلغت ما بلغت بل حرمت حتى الوجوب عن الدرهم والدينار اذا اتخذا للزينة وكذا لو اتخذا للتجارة او لغيرها بقيت المعاملة بهما مسئلة
لا فرق في الذهب والفضة بين الجيد منهما والردي فتجب اذا كان بعض الذهب جيدا وبعضه رديا وكذا الاخراج من الردي
وان كان

وان كان بعقد او وحيف كان لعذر ما عليه من التمر وذلك
لعدم كونه من افراد المأمور به

مسئلة اذا كان عنده رطب ثم يجف تمراً يتعلق فيه الزكاة لا يجوز ان يدفع عنه الرطب على انه فرضه نعم يجوز دفعه على وجه القيمة وكذا اذا كان عنده زبيب لا يجزي
عنه دفع العنب الا على وجه القيمة وكذا العكس فيهما نعم لو كان عنده رطب يجوز ان يدفع عنه الرطب فريضة وكذا لو كان عنده عنب يجوز له دفع
العنب فريضة وهل يجوز ان يدفع مثل ما عليه من التمر او الزبيب من تمر آخر او زبيب آخر فريضة او لا لا يبعد الجواز لكن الاحوط
دفعه من باب القيمة ايضاً لان الوجوب تعلق بما عنده وكذا الحال في الحنطة والشعير اذا اراد ان يعطي من حنطة اخرى او شعير آخر مسئلة
لو مات الزارع مثلا بعد زمان تعلق الوجوب وجبت الزكاة مع بلوغ النصاب اما لو مات قبله وانتقل الى الوارث فان بلغ نصيب
كل منهم النصاب وجب على كل زكاة نصيبه وان بلغ نصيب البعض دون البعض وجب على من بلغ نصيبه وان لم يبلغ نصيب واحد منهم لم تجب
على واحد منهم مسئلة لو مات الزارع او مالك النخل والشجر وكان عليه دين فاما ان يكون الدين مستغرقا او لا ثم اما ان يكون الموت بعد
تعلق الوجوب او قبله بعد ظهور الثمر او قبل ظهور الثمر ايضا فان كان الموت بعد تعلق الوجوب وجب اخراجها سواء كان الدين
مستغرقا ام لا فلا يجب التحاص مع الغرماء لان الزكاة متعلقة بالعين نعم لو تلفت في حياته بالتفريط وصارت في الذمة وجب التحاص بين
ارباب الزكاة وبين الغرماء كسائر الديون وان كان الموت قبل التعلق وبعد الظهور فان كان الورثة قد ادوا الدين قبل تعلق
الوجوب من مال آخر فبعد التعلق يلاحظ بلوغ حصتهم النصاب وعدمه وان لم يؤدوا الى وقت التعلق ففي الوجوب
وعدمه اشكال والاحوط الاخراج مع الغرامة للديان او استرضائهم [illegible]
[illegible] بناء على انتقال التركة
واما ان كان قبل الظهور وجب على من بلغ نصيبه النصاب من الورثة [illegible]
الى الوارث وعدم تعلق الدين بنمائها الحاصل قبل ادائه وانه للوارث من غير تعلق حق الغرماء به مسئلة اذا اشترى نخلا او كرما او
زرعا مع الارض او بدونها قبل تعلق الزكاة فالزكاة عليه بعد التعلق مع اجتماع الشرائط واذا كان ذلك بعد وقت التعلق فالزكاة
على البائع فان علم بادائه او شك في ذلك ليس عليه شيء وان علم بعدم ادائه فالبيع بالنسبة الى مقدار الزكاة فضولي فان اجازه الحاكم الشرعي
طالب المشتري بالثمن بالنسبة الى مقدار الزكاة وان دفعه الى البائع رجع بعد الدفع الى الحاكم عليه وان لم يجز كان له اخذ مقدار الزكاة من المبيع
ولو ادى البائع الزكاة بعد البيع ففي استقرار ملك المشتري وعدم الحاجة الى الاجازة من الحاكم اشكال مسئلة اذا تعدد انواع التمر مثلا وكان
بعضها جيد او اجود وبعضها الآخر ردي او اردأ فالاحوط الاخذ من كل نوع بحصته ولكن الاقوى الاجتزاء بمطلق الجيد وان كان مشتملا على الاجود
ولا يجوز دفع الردي عن الجيد والاجود على الاحوط مسئلة الاقوى ان الزكاة متعلقة بالعين لكن لا على وجه الاشاعة بل
على وجه الكلي في المعين وحينئذ فلو باع قبل اداء الزكاة بعض النصاب صح اذا كان مقدار الزكاة باقيا عنده بخلاف ما اذا باع الكل فانه
بالنسبة الى مقدار الزكاة يكون فضوليا محتاجا الى اجازة الحاكم على ما مر ولا يكفي عزمه على الاداء من غيره في استقرار البيع على الاحوط مسئلة يجوز للساعي
من قبل الحاكم الشرعي خرص ثمر النخل والكرم بل والزرع على المالك وفائدته جواز التصرف للمالك بشرط قبوله كيف شاء ووقته بعد بدو الصلاح
وتعلق الوجوب بل الاقوى جوازه من المالك بنفسه اذا كان من اهل الخبرة او بغيره من عدل او عدلين وان كان الاحوط الرجوع الى
الحاكم او وكيله مع التمكن ولا يشترط فيه الصيغة وان كان لو جيء بصيغة الصلح كان اولى ثم ان زاد ما في يد المالك كان له وان نقص كان عليه
ويجوز لكل من المالك والخارص الفسخ مع الغبن الفاحش ولو توافق المالك والخارص على القسمة رطبا جاز ويجوز للحاكم او وكيله بيع نصيب
الفقراء من المالك او من غيره مسئلة اذا اتجر بالمال الذي فيه الزكاة قبل ادائها يكون الربح للفقراء بالنسبة وان خسر يكون خسرانها عليه
مسئلة يجوز للمالك عزل الزكاة وافرازها من العين او من مال آخر مع عدم المستحق بل مع وجوده ايضا على الاقوى وفائدته صيرورة المعزول ملكا للمستحقين
قهرا حتى لا يشاركهم المالك عند التلف ويكون امانة في يده وحينئذ لا يضمنه الا مع التفريط او التأخير مع وجود المستحق وهل يجوز للمالك ابدالها بعد عزلها
اشكال وان كان الاظهر عدم الجواز ثم بعد العزل يكون نماؤها للمستحقين متصلا كان او منفصلا فصل فيما يستحب فيه الزكاة وهو على ما اشير اليه سابقا
امور الاول مال التجارة وهو المال الذي تملكه الشخص واعده للتجارة والاكتساب به سواء كان الانتقال اليه بعقد المعاوضة
او بمثل الهبة او الصلح المجاني او الارث على الاقوى واعتبر بعضهم كون الانتقال اليه بعنوان المعاوضة وسواء كان قصد الاكتساب به
من حين الانتقال اليه او بعده وان اعتبر بعضهم الاول فالاقوى انه مطلق المال الذي اعد للتجارة فمن حين قصد الاعداد

الزكوة اذا كان بقدر سقي النصاب بعد اضافته مسئلة اذا اراد المالك التصرف في المذكورات بيعا او رهنا او صلحا او عفوا بازيد على المتعارف فيما يجب من المؤن وجب عليه ضمان حصة الفقير كما انه لو اراد الاقتطاف كذلك بتمامها وجب عليه اداء الزكوة ح بعد فرض تلوفها بسبب ذلك مسئلة لو كانت الثمرة محل مخروصة على المالك فطلب بعض من قبل الحاكم الشرعي الزكوة منه حيث لا يجب عليه القبول لم يجب عليه القبول كذلك لو بذل المالك الزكوة بسرا او حصرما مثلا فانه لا يجب على الساعي القبول مسئلة وقت الاخراج الذي يجوز ذلك على مطالبة المالك واذا اخرج عنه ضمن حصة الفقراء واحتمل ان اخر واقتطف بسبب فوات وجوب الاداء غير وقت التعلق مسئلة يجوز للمالك المقاسمة مع الساعي مع التراضي بينهما حتى بعد الجذاذ مسئلة يجوز للمالك دفع الزكوة والثمر على الشجر قبل الجذاذ منه او من قيمته مسئلة لا تتكرر زكوة الغلات بتكرر السنين اذا بقيت احوالا فاذا زكى الحنطة ثم اشتراها بعد سنين لم يجب عليه شئ وكذا في التمر وغيره مسئلة مقدار الزكوة الواجب اخراجه في الغلات هو العشر فيما سقي بالماء الجاري او بماء السماء او بعض عروقه في الارض كالنخل والشجر والزرع ايضا وفي بعض الاوقات ونصف العشر فيما سقي بالدلو والرشا والنواضح والدوالي ونحوها من العلاجات ولو اشترك من الاول فيما يسقى بالامرين فيما يسقى بهما من غيران يؤثر في زيادة الثمر فالظاهر وجوب العشر وكذا لو كان سقيه بالدوالي وسقي بالنهر ونحوه من غيران يؤثر فيه فالواجب نصف العشر مسئلة الامطار العادية في ايام السنة لا تخرج ما يسقى بالدوالي عن حكمه الا اذا كانت بحيث للاحاطة معها الى الدوالي اصلا او كانت بحيث توجب صدق الشركة فح يتبعها الحكم مسئلة لو اخرج شخص الماء بالدوالي على ارض عشيا او لغرض فزرعه آخر وكان الزرع يشرب بعروقه فالواجب العشر وكذا اذا اخرجه هو بنفسه لغرض اخر غير الزرع ثم بدا له ان يزرع زرعا يشرب بعروقه بخلاف ما اذا اخرجه لغرض الزرع الذي اتى به ومن ذلك يظهر حكم ما اذا اخرجه لزرع فزاد وجرى الى ارض اخر مسئلة اذا اخذ الزكوة من الامتاع جهارا وسرا فلا يضمن ح حصة الفقراء من الزائد ولا فرق في ذلك بين الماخوذ من نفس الغلة او من غيرها اذا كان الظلم عاما واما اذا كان شخصيا فالاحوط الضمان بل الاحوط الضمان فيه مطلقا وان كان الظلم عاما واما اذا اخذ من نفس الغلة قهرا فلا ضمان اذ الظلم ح وارد على الجميع الفقراء ايضا مسئلة الاقوى اعتبار خروج المؤن جميعها من غير فرق بين المؤن التابعة على زمان التعلق واللاحقة كان الاقوى اعتبار النصاب ايضا بعد خروجها وان كان الاحوط اعتباره قبل بل الاحوط عدم اخراج المؤن الخصوصة ان كانت مغصوبة واجرا الحفظ والحصاد والجذاذ وتجفيف الثمرة واصلاح موضع التشميس وحفر النهر وغير ذلك كنفقات نقص الالات والعوامل على ثياب المالك ونحوه ولو كان سبب النقص شركا بينها وبين غيره وزرع عليها بالنسبة مسئلة قيمة البذر اذا كان من مال المزكي او المال المذكور فيه من المؤن والمناط قيمة يوم حصله وهو وقت الزرع مسئلة اجرة العامل من المؤن ولا يجب للمالك اجرة اذا كان هو العامل وكذا اذا عمل بنفسه او زوجته بلا اجرة وكذا اذا تبرع بها اجنبي وكذا لو كان اجرة الارض التي يكون الزرع فيها ولا اجرة العوامل اذا كانت مملوكة له مسئلة لو اشترى الزرع قبل ان يبدو صلاحه او الثمرة كذلك او ضم النخل والشجر كذلك ثم بدا صلاح الزرع او الثمرة او اشترى الارض والنخل والشجر كذلك بحيث لا يكون ثمن العوامل اذا اشتراها منها مسئلة لو كان مع الزرع غيره فان كان مزروعة عليها اذا كان مقصودا من واذا كان المقصود بالذات هو الزرع فالزكوة على قصد الزكور بعد اتمام العمل ويجب من المؤن واذا كان بالعرض فحسب مسئلة اخراج الذر يأخذه السلطان ايضا يوزع على الزكور وغيره مسئلة اذا كان للعامل دخلية في ثمر سنين عديدة لا يبعد حسبه على ما في السنة الاولى وان كان الاحوط التوزيع على السنين هو مسئلة اذا شك في كون شئ من المؤن او لم يجب فيه مسئلة حكم التخمين والرجوع فيه الى البلد والمتعارف عند حكامه في البلد الواحد فيضم الثمار بعضها الى بعض وان تفاوتت في الادراك بعد ان كانت الثمرتان لعام واحد وان كان بينهما شهر او شهران او اكثر على ما اذا ابلغ ما ادرك منها نصابا اخذ منه ثم يؤخذ من البواقي قلوا او كثروا بعد ان كان الذي ادرك اولا اقل من النصاب بحيث يلتفت اليه عرفا حتى يدرك الاخر ويتعلق به الوجوب فيكمل منه النصاب وكذا يضم اذا كان شغل بطلع في عام مرتين يضم الثاني الى الاول لانها ثمرة سنة واحدة لكن لو لم يحتمل عرفا تعدد حكم ثمرة عامين كالتين

٩٨

فصل اصناف المستحقين للزكوة ومصارفها ثمانية الاول والثاني الفقير والمسكين والثاني اسوء حالا من الاول والفقير الشرعي من لا يملك مؤونة
السنة له ولعياله والغني الشرعي بخلافه فمن كان عنده ضيعة او عقار او مواشي او نحو ذلك تقوم بكفايته وكفاية عياله في طول السنة لا
يجوز له اخذ الزكوة وكذا اذا كان له راس مال يقوم ربحه بمؤونته او كان له من النقد او الجنس ما يكفيه وعياله وان كان لسنة واحدة واما اذا كان
اقل من مقدار كفاية سنته يجوز له اخذه وعلى هذا فلو كان عنده بمقدار الكفاية ونقص عنه بعد صرف بعضه في اثناء السنة يجوز له الاخذ
ولا يلزم ان يصبر الى اخر السنة حتى يتم ما عنده ففي كل وقت ليس عنده مقدار الكفاية المذكورة يجوز له الاخذ وكذا لا يجوز لمن كان
ذا صنعة او كسب يحصل منهما مقدار مؤونته والاحوط عدم اخذ القادر على الاكتساب اذا لم يفعل تكاسلا مسئلة لو كان له راس مال لا يقوم
ربحه بمؤونته لكن عينه تكفيه لا يجب عليه صرفها في مؤونته بل يجوز له الاتجار به واخذ البقية من الزكوة وكذا لو كان صاحب صنعة
تقوم الاتها او صاحب ضيعة تقوم قيمتها بمؤونته ولكن لا يكفيه الحاصل منها لا يجب عليه بيعها وصرف العوض في المؤونة بل يبقيها ويأخذ
من الزكوة بقية المؤونة مسئلة يجوز ان يعطى الفقير ازيد من مقدار مؤونة سنته دفعة فلا يلزم الاقتصار على مقدار مؤونة سنة واحدة وكذا
في الكاسب الذي لا يفي كسبه بمؤونة سنته او صاحب الضيعة التي لا يفي حاصلها او صاحب التاجر الذي لا يفي ربح تجارته بمؤونة سنته
لا يلزم الاقتصار على اعطاء التتمة بل يجوز دفع ما يكفيه لسنين بل يجوز جعله غنيا عرفيا نعم لو اعطاه دفعات لا يجوز بعد ان حصل عنده
مؤونة السنة ان يعطى شيئا ولو قليلا مسئلة لا يمنع الخادم ودار السكنى وفرس الركوب المحتاج اليها بحسب حاله ولو لعزه وشرفه لا
يمنع من اعطاء الزكوة واخذها بل ولو كانت متعددة مع الحاجة اليها وكذا الثياب والالبسة الصيفية والشتوية السفرية والحضرية واثاث
من الفروش والظروف وساير ما يحتاج اليه فلا يجب بيعها في المؤونة بل لو كان فاقدا لها مع الحاجة جاز اخذ الزكوة لشرائها وكذا يجوز
اخذها لشراء الدار والخادم وفرس الركوب مع الحاجة اليها نعم لو كان عنده من المذكورات او بعضها ازيد من مقدار حاجته يجب
صرفه في المؤونة بل اذا كانت عنده دار تزيد عن حاجته وامكنه بيع المقدار الزائد منها عن حاجته وجب بيعه
بل لو كانت حاجته باقل منها قيمة فالاحوط بيعها وشراء الادون وكذا في العبد والجارية والفرس مسئلة اذا كان يقدر على
التكسب لكن ينافي شانه كما لو كان قادرا على الاحتطاب والاحتشاش الغير اللائقين بحاله يجوز له اخذ الزكوة وكذا اذا كان عسرا ومشقة من
جهة كبر او مرض او ضعف فلا يجب عليه التكسب ح مسئلة اذا كان صاحب حرفة وصنعة ولكن لا يمكنه الاشتغال بها من جهة فقد
الالات او عدم الطالب جاز له اخذ الزكوة مسئلة اذا لم يكن له حرفة ولكن يمكنه تعلمها من غير مشقة ففي وجوب التعلم وحرمة اخذ
الزكوة بتركه اشكال والاحوط التعلم وترك الاخذ بعده نعم ما دام مشتغلا بالتعلم لا مانع من اخذها مسئلة من كان [illegible]
[illegible] مؤونة السنة فتركه وبقي طول السنة لا يقدر على الاكتساب لا يبعد جواز اخذه وان قلنا انه عاص
بالترك في ذلك اليوم لصدق الفقير عليه ح مسئلة لو اشتغل القادر على الكسب بطلب العلم المانع عنه يجوز له اخذ
الزكوة اذا كان مما يجب تعلمه عينا او كفاية مع عدم وجود من به الكفاية وكذا اذا كان مما يستحب تعلمه كالتفقه في الدين اجتهادا او تقليدا
وان كان مما لا يجب ولا يستحب كالفلسفة والنجوم والرياضيات والعروض والادبية لمن لا يريد التفقه في الدين فلا يجوز اخذه مسئلة لو شك في
ان ما بيده كافت لمؤونة سنته ام لا فمع سبق وجود ما به الكفاية لا يجوز الاخذ ومع سبق العدم وحدوث ما يشك في كفايته يجوز عملا بالا
صل في الصورتين مسئلة المدعي للفقر ان عرف صدقه او كذبه عومل به وان جهل الامران فمع سبق فقره يعطى من غير يمين ومع سبق الغنى
او الجهل بالحالة السابقة فالاحوط عدم الاعطاء الا مع الظن بالصدق خصوصا في الصورة الاولى مسئلة لو كان له دين على الفقير جاز
احتسابه زكوة مسئلة لا يجب اعلام الفقير ان المدفوع اليه زكوة بل لو كان ممن يترفع ويدخله الحياء منها وهو مستحق يستحب دفعها اليه على وجه
الصلة ظاهرا والزكوة واقعا بل لو اقتضت المصلحة التصريح كذبا بعدم كونها زكوة جاز اذا لم يقصد القابض عنوانا اخر غير الزكوة بل قصد مجرد
التملك مسئلة لو دفع الزكوة باعتقاد الفقر فبان كون القابض غنيا فان كانت العين باقية ارتجعها وكذا مع تلفها اذا كان القابض عالما
[illegible] نعم لو كان الدافع هو المجتهد او
المأذون منه لا ضمان عليه ولا على المالك الدافع اليه مسئلة لو دفع الزكوة الى غني جاهلا بحرمتها عليه او متعمدا استرجعها مع البقاء
او عوضها مع التلف وعلم القابض ومع عدم الامكان يكون عليه مرة اخرى ولا فرق في ذلك بين الزكوة المعزولة وغيرها وكذا في المسئلة
السابقة وكذا الحال لو بان ان المدفوع اليه كافر او فاسق ان قلنا باشتراط العدالة او ممن تجب نفقته عليه او هاشمي اذا كان
الدافع من غير قبيله او معه ولم يتمكن الدافع من اخذ العوض كان ضامنا م

ولو كان قصده حين التملك بالمعاوضة او لغيره لم تنعقد للقنية ولا فرق فيه بين ان يكون مما يتعلق به الزكوة المالية وجبا
او ثيابا وبين غيره كالتجارات مثلا ولا بين ان يكون من الاعيان او المنافع كما لو استاجر دارا بنية التجارة ويشترط فيه
امور الاول النصاب بلوغه حد نصاب احد النقدين فلا زكوة فيما لا يبلغه والظاهر انه كالنقدين في النصاب الثاني بقاء
نصيب الاكتساب طول الحول فلو عدل عنه ونوى القنية في الاثناء لم ينعقد الحكم وان عاد الى قصد الاكتساب اعتبر ابتداء الحول من حينه
الرابع حولان بقاء راس المال بعينه طول الحول الرابع ان تطلب بر راس المال او بزيادة طول الحول فلو كان راس المال مائة دينار مثلا
فصار يطلب بمائتين في اثناء سنته ولو لحظة حصلت من قراط يوما منها سقطت الزكوة والمراد برأس المال الثمن المقابل للمتاع وقدر
الزكوة فيه ربع العشر كما في النقدين والاقوى تعلقها بالعين كما في الزكوة الواجبة واذا كان المتاع عروضا فيكفي في الزكوة بلوغ النصاب
باحد النقدين دون الاخر مسئلة اذا كان مال التجارة من الاعيان الزكوية كالابل والبقر والغنم او الحنطة والشعير فان بلغ نصاب
نصاب الزكوة فيها الواجبة او قيمة احدهما وحصلت شرائط زكاة مال التجارة اجتمعت من حيث التجارة وان اجتمع شرائطها
الواجبة التي تسقط زكاة مال التجارة وجب الواجبة منهما كما لو كان
مثلا ملكه احد من بعض النصب التي تجب فيها الزكوة مثل اربعين شاة او ثلثين بقرا او عشرين دينارا او كوذلك فان اجتمعت
شرائط كليتهما او شرائط الزكوة الواجبة وجبت احداهما وجب اخراج الواجبة وسقطت زكوة التجارة وان اجتمعت
شرائط زكوة التجارة فقط استحب اخراجها فقط احديهما شئت ما اجتمعت شرائطها دون الاخرى مسئلة اذا كان مال التجارة
اربعين غنما فعاوضها في اثناء الحول باربعين غنما سائمة سقط كلتا الزكوتين لعدم انه القطع حول كليتها لاشتراط بقاء النصاب
طول الحول فعلى ان يبتدء الحول من حين تملك الثانية مسئلة اذا ظهر في مال المضاربة ربح كانت زكاة راس المال مع ظهور الربح
على رب المال ويضم اليه حصته من الربح ويجب زكوته ايضا اذا بلغ النصاب وتم حوله وليس في حصة العامل من
الربح زكوة الا اذا بلغ الف بسبع اجماع الشرائط لكن ليس له المطالبة من العين الا باذن المالك او بعد القسمة مسئلة الزكوة
الواجبة مقدمة على الدين سواء كان مطالبا به او لا ما دامت عينها موجودة بل لا يصح وفائه بها بدفع تمام النصاب فيغرم مع تلفها وصيرورتها
في الذمة حال سائر الديون واما زكوة التجارة فالدين المطالب به مقدم عليها حيث انها مستحبة بل قلنا بتعلقها بالعين او
بالقيمة واما مع عدم المطالبة فيجوز تقديمها على القولين الاقبل مع المطالبة ايضا اذا ادى صحت واجزأت وان كان اثما من حيث
ترك الواجب مسئلة اذا كان مال التجارة احد النصب المالية وحذف مبدء حولها فان تقدم حول المالية سقطت الزكوة للتجارة
وان انعكس فان اعطى زكوة التجارة قبل حلول حول المالية سقطت والا كان كما لو حال الحولان معا فلا سقوط مسئلة
لو كان راس المال اقل من النصاب ثم بلغه في اثناء الحول استانف الحول عند بلوغه مسئلة اذا كان له تجارتان وكمل منهما
راس مال فلكل منهما شروطه وحكمه فان حصلت في احديهما دون الاخرى استحبت فيها فقط ولا يجبر خسران احديهما بربح
الاخرى الثالث مما يستحب فيه الزكوة كل ما كيل او يوزن مما انبتته الارض عدا المقدات الاربع فانها واجبة فيها وعدا الخضر والفقاع
كالبقل والفواكه والبادكان والخيار والبطيخ ونحوه ففي صحيحة زرارة عفى رسول الله ص عن الخضر قلت وما الخضر قال كل شئ لا يكون له لقاء
البقل والبطيخ والفواكه ونحو ذلك ما يكون سريع الفساد ويشترط حكم ما يخرج من الارض ما يستحب فيه الزكوة حكم الغلات الاربع
في قدر النصاب وقدر ما يخرج منها في السقي والزرع وكذلك الثالث النخل الاناث بشرط ان يكون مسقية وحول عليها الحول ولا يأخذ
في العتاق منها وهي التي تولدت من عربيتين دينار ان كل منهما مثقال ونصف صيرفي وفي البرذون من كل مائة دينار
ثمانية ارباع المثقال الصيرفي والظاهر ثبوتها حتى مع الاشتراك فلو ملك اثنان فرسا ثبتت الزكوة بينهما الرابع العقارات وهي كل
العقار المتخذ للنماء من المساكن والدكاكين والحمامات والخانات ونحوها والظاهر اشتراط النصاب بالحول والعقار
المخرج منه الغلات بربع العشر مثل النقدين اي من اصل وزكوة العمارة اذا كانت للتجارة او كان مال
الفائت او المدخول الذي يشترى فيه اذا حال عليه حولان او احوال فتجب زكوة واحدة بعد التمكن السابع
اذا تصرف في النصاب في اثناء الحول لقصد الفرار من الزكوة فانه يستحب اخراج زكوته بعد الحول

ففي جواز اعطائه من هذا السهم اشكال وان كان الاقوى عدم الجواز مع عدم المطالبة من الدائن او امكان الاقتراض ونحوه ثم قضاه فهل يمكن
مسئلة لو كان دين الغارم لمن عليه الزكوة جاز له حبة به عليه زكوة بل يجوز ان يحتسب ما عنده من الزكوة وفاء للدين ويأخذ ما قبضه وان لم
يتعذب المديون ولم يوكل في قبضها ولا يجب اعلام المديون بالاحتساب عليه او بعمله وفاؤ واخذ ما مقاصة مسئلة لو كان الدين لغير من
عليه الزكوة يجوز له وفائه عنه بما عنده من منها ولو بدون اطلاع الغارم مسئلة لو كان الغارم ممن كتب نفقته على من عليه الزكوة جاز له
اعطائه لوفاء دينه او الوفاء عنه وان لم يجز احد ثم لنفقته مسئلة اذا كان دين الغارم مديونا لمن عليه الزكوة جاز له احالة على الغارم ثم
يحتسب عليه بل يجوز له ان يحتسب بما وفاء عما في ذمة الغارم وان كان الاحوط ان يكون ذلك بعد الاحالة مسئلة لو كان الدين للضمان
عن الغير بما لمصلحة تقتضيه لذلك مع عدم تمكنه من الاداء وان كان قادرا على موت سنته يجوز الاعطاء من هذا السهم وان كان المضمون
عنه غنيا مسئلة لو استدان لاصلاح ذات البين كالوجد قتيل لابد رفع قاتله وكاد ان يقع بسبب الفتنة فاستدان للفصل فان كان
لم يمكن من اداءه جاز الاعطاء من هذا السهم وكذا لو استدان لتعمير مسجد او كنز ذلك من المصالح العامة واما لو يمكن من الاداء فشكل نعم لا بعد
جواز الاعطاء من سهم سبيل الله وان كان لا يخلو عن اشكال ايضا الا اذا كان من قصده حين الاستدانة ذلك ثم سبيل الله وهو جميع سبل
الخير كبناء القناطر والمدارس والخانات وامثالها وتعمير المساجد وتخليص المؤمنين من يد الظالمين ونحو ذلك من المصالح كاصلاح ذات البين
ورفع وقوع الشر ورواج الحق من الطريق ونحو اعانة الحجاج والزائرين واكرام العلماء والمشتغلين مع عدم تمكنهم من الحج والزيارة والاشتغال ونحو
ذلك من امورهم بل الاقوى جواز دفع هذا السهم الى كل فقير مع عدم تمكن المدفوع اليه من فعله بغير الزكوة الثامن ابن السبيل وهو المسافر
الذي نفدت نفقته او تلفت راحلته بحيث لا يقدر معه على الذهاب ولم يتمكن ان كان غنيا في وطنه بشرط عدم تمكنه من الاستدانة
او بيع ما يملكه او نحو ذلك وبشرط ان لا يكون سفره في معصية فيدفع اليه قدر الكفاية اللائقة حاله من الملبوس والمأكول والمركوب
او ثمنها او اجرتها الى ان يصل الى بلده او محل قصده وطرف من سفره او يصل الى محل يمكنه تحصيلها بالاستدانة او البيع او نحوهما
ولو فضل مما اعطي شيء ولو بالتضييق على نفسه اعاده مع بقائه والاقوى من غير فرق بين النقد والدابة والثياب ونحوها
فيدفعه الى الحاكم ويعلمه بأنه من الزكوة واما لو كان في وطنه واراد انشاء السفر المحتاج اليه ولا قدرة له عليه فليس من ابن السبيل
نعم لو لبس بالسفر عما وجد يصدق عليه ذلك يجوز اعطاءه من هذا السهم وان لم يجد دينا نقدا ونفقة بل كان اصلا له
قاصرا فلو كان فقيرا المعطى من سهم الفقراء قبل ان يصدق عليه اسم ابن السبيل نعم لو كان فقيرا المعطى من سهم الفقراء مسئلة اذا
علم استحقاق شخص للزكوة ولكن لم يعلم من اي الاوصاف يجوز اعطائه بقصد الزكوة من غير تعيين الصنف بل اذا علم استحقاقه من جهتين يجوز
اعطائه من غير تعيين الجهة مسئلة اذا نذر ان يعطي زكوته فقيرا معينا لجهة راجحة او طلق فاعطى بقصد نذره فان سهر فاعطى فقيرا اخر اجزاء وللاول
استرداده وان كانت العين باقية بل لو كان ملتفتا الى نذره واعطى غيره متعمدا اجزء ايضا وان كان اثما في مخالفة النذر وكتب عليه
الكفارة وللاول استرداده ايضا لانه قد ملك القابض مسئلة اذا اعتقد وجوب الزكوة عليه فاعطى فقيرا ثم تبين له عدم وجوبها
عليه جاز له الاسترجاع اذا كانت العين باقية واما اذا شك في وجوبها عليه وعدمه فاعطى احتياطا ثم تبين له عدمه فالظاهر عدم
جواز الاسترجاع وان كانت العين باقية فصل في اوصاف المستحقين وهي امور الاول الايمان فلا يعطى للكافر بجميع اقسامه غير السهم
المؤلفة قلوبهم وسهم سبيل الله في الجملة ومع عدم وجود المؤمن والمؤلفة وسبيل الله يحفظ الى حال التمكن مسئلة يعطى الزكوة من سهم الفقراء
لاطفال المؤمنين ومجانينهم من غير فرق بين الذكر والانثى الا كنثر ولد الزنا الميز وغيره اما بالتمليك بالدفع الى وليهم واما بالصرف
عليهم مباشرة او بتوسط امين اذا لم يكن لهم ولي شرعي من الاب والجد والقيم مسئلة يجوز دفع الزكوة الى السفيه
تمليكا وان كان يحجر عليه لعدم ذلك كما انه يجوز الصرف عليه من سهم سبيل الله بل من سهم الفقراء ايضا مع الظن من كونه كسائر
السهام اعم من التمليك والصرف مسئلة المستحب لدى المؤمن وغيره يلحق بالمؤمن فيعطى اذا كان اهل الادب على الاحوط ولكن الاحوط المؤمنا
والادب غير المؤمن فيه اشكال والاحوط عدم العطاء مسئلة لا يعطى ابن الزنا من المؤمنين فضلا عن غيرهم من هذا السهم
مسئلة لو اعطى غير المؤمن زكوته ثم استبصر اعاد على الخلاف الصلاة والصوم اذا كان مما يعتبر فيه نية بل وكذا الحج وان كان قد ترك

الدافع من غير قبيلة مسئلة اذا دفع الزكاة باعتقاد انه عادل فبان فقيرا او باعتقاد انه عالم فبان جاهلا او زيد فبان عمرا او كذلك جاز
اجزا اذا لم يكن على وجه التقصير بل كان في باب الاجتهاد في التطبيق ولا يجوز سهو ترجا عن وجه وان كانت العين باقية واما اذا كان على وجه التقصير
ضمنه كما يجوز نيتها مجددا مع بقاء العين او تلفها اذا كان غنيا وان كان عالما باشتباه الدافع وتقييده الثالث الداخلون عليها وهم
المنصوبون من قبل الامام عليه السلام لاخذ الزكوات وضبطها وحبها وايصالها اليه او الى الفقراء على حسب اذنه فان شيئا
منها سهما في مقابل عمله وان كان غنيا ولا يلزم استيجاره من الاول فلا تعيين مقدار له على وجه الجعالة بل يجوز لهما ان لا يعطيهم شيئا
ويشترط بعد ذلك ما يراه ويشترط فيهم التكليف بالبلوغ والعقل والايمان بل العدالة والحرية ايضا على الاحوط نعم لا بأس بكون المكاتب
يجوز عليهم تبرعا والاقوى عدم سقوط هذا السهم في زمان الغيبة مع بسط يد نائب الامام عليه السلام من نصيب العاملين او غيره كما
الى من تصدى بنفسه لاخراج زكوته واعطائها الى الفقراء بنفسه الرابع المؤلفة قلوبهم من الكفار الذين يرادون باعطائهم
الفتهم وميلهم الى الاسلام او الحسن معاونتهم المسلمين في الجهاد مع الكفار او الدفاع ومن المؤلفة قلوبهم المخالفون للضعفاء
العقول من المسلمين لاميلهم الى المعاونة في الجهاد او الدفاع الخامس الرقاب وهم ثلثة اصناف الاول المكاتب المكاتبة
مال الكتابة مطلقا كان او مشروطا والاحوط ان يكون بعد حلول النجم فيجوز اعطائه قبله على اشكال ويتخير بين الدفع الى كل من
المولى والعبد لكن ان دفع الى المولى واتفق عجز العبد عن باقي مال الكتابة في المشروط فرد في الرق فيسترجع منه كما انه لو دفعها
الى العبد ولم يصرفها في فك رقبته لاستغنائه باداء او بتبرع اجنبي استرجع منه فيجوز الاكتساب ح من باب سهم الفقراء اذا كان
فقيرا ولو ادعى العبد انه مكاتب او انه عاجز فان علم صدقه او اقام بينة قبل قوله والا ففي قبول قوله اشكال والاحوط عدم القبول
سواء صدقه المولى او كذبه كما ان في قبول قول المولى مع عدم العلم والبينة اشكالا ايضا كذلك سواء صدقه العبد او كذبه ويجوز
اعطاء المكاتب من سهم الفقراء اذا كان عاجزا عن المكتب للاداء الثاني ولا يشترط اذن المولى في الدفع الى المكاتب
سواء كان من باب الرقاب او من باب الفقراء الثاني العبد تحت الشدة خصوصا اذا كان مولاه مانعا يد غير المولى من الثالث مطلق
العتاق السادس الغارمون وهم الذين ركبتهم الديون وعجزوا عن اداءها وان كانوا مالكين لقوت سنتهم ويشترط ان لا يكون الدين
مصروفا في المعصية والا لم يقض من هذا السهم وان جاز اعطائه من سهم الفقراء سواء تاب عن المعصية او لم يتب بناء على عدم
اشتراط العدالة في الفقير وكونه مالكا لقوت سنته لا يبقى في فقره لاجل وفاء الدين الذي لا يفي كسبه او ما عنده بوفائه به وكذا يجوز
اعطائه من سهم سبيل الله ولو شك في انه صرفه في المعصية ام لا فالاقوى جواز اعطائه من هذا السهم وان كان الاحوط خلافه نعم
لا يجوز له الاخذ اذا كان قد صرفه في المعصية ولو كان معذورا في الصرف في المعصية لجهل او اضطرار او نسيان او كذلك لا بأس باعطائه
وكذا لو صرفه في حال عدم التكليف لصغر او جنون او للرفق في الاجل من كونه جاهلا بالموضوع او الحكم مسئلة لا فرق بين قرض الدين من
قرض او ثمن مبيع او ضمان عمال او عوض صلح او نحو ذلك كما يكفي لو كان من جهة باب غرامة اتلاف فلو كان الاتلاف جهلا او نسيانا او
لم يمكن من اداء العوض جاز اعطائه من هذا السهم كذلك فلو كان على وجه العمد والعدوان مسئلة اذا كان دينه مؤجلا فالاحوط
عدم الاعطاء من هذا السهم قبل حلول اجله وان كان الاقوى الجواز مسئلة لو كان كسوبا يقدر على اداء دينه بالتدريج فان كان
الديان مطالبا فالظاهر جواز اعطائه من هذا السهم وان لم يكن مطالبا فالاحوط عدم اعطائه مسئلة اذا دفع الزكوة الى الغارم
فبان بعده ان دينه في معصية ارتجع منه الا اذا كان فقيرا فانه يجوز حتسابه عليه من سهم الفقراء وكذا اذا تبين انه غير مديون مسئلة
وكذا اذا ابرء الدائن بعد الاخذ لوفاء الدين مسئلة لو ادعى انه مديون فان اقام بينة قبل قوله والا فالاحوط عدم تصديقه وان
صدقه الغريم فضلا عما لو كذبه او لم يصدقه مسئلة اذا اخذ من سهم الغارمين ليصرفه في اداء الدين ثم صرفه في غيره ارتجع منه مسئلة
الشرط هو الصرف في المعصية او الطاعة لا القصد من حين الاستدانة فلو استدان للطاعة فصرف في المعصية لم يعط من هذا السهم
وفي العكس بالعكس مسئلة اذا لم يكن الغارم متمكنا من الاداء حالا ولكن له مال صبي كان يكون له غلة لم يبع اوانها او دين مؤجل كذلك اجل لعله

الرابع ان لا يكون سيدا اذا كانت الزكوة من غيره ولا فرق بين سهم الفقراء وغيره من سائر السهام حتى سهم العاملين وسبيل الله نعم لا بأس بصرف ٢ الخانات والمدارس وسائر الاوقاف المتخذة من سهم سبيل الله اما زكوة الهاشمي فلا بأس باخذه له من غير فرق بين السهام ايضا حتى سهم العاملين فيجوز استعمال الهاشمي على جباية صدقات بني هاشم وكذا يجوز اخذ زكوة غير الهاشمي له مع الاضطرار اليها وعدم كفاية الخمس وسائر الوجوه ولكن الاحوط الاقتصار على قدر الضرورة ولو فرق فيما مع الامكان مسئلة المحرم من صدقات غير الهاشمي عليه انما يحرم زكوة المال وزكوة الفطرة واما الزكوة المندوبة ولو زكوة مال التجارة وسائر الصدقات المندوبة فليست محرمة عليه بل الاحكم الصدقات الواجبة باعدا الزكوتين

عليه ايضا كالصدقات المنذورة والموصى بها للفقراء ونحو ذلك شيئا فشيئا اشكال جدا ولكن الاحوط ٢ الواجبة عدم الدفع اليه والاحوط منه عدم دفع متعلق الصدقة ولو منذورة مخصوصا متى ذكر كونه مال التجارة مسئلة يثبت كونه شيئا بالبينة والشياع ولا يكفي مجرد دعواه وان حرم دفع الزكوة اليه سواء اخذها فقيرا ولو لانه ليس بهاشمي يعطى من الزكوة لا يقبل قوله بلا بينة لجواز كونه كاذبا في كونه منهم ام لا ولذا يجوز اعطاء المجهول النسب كاللقيط مسئلة يجوز نقل اعطاء الزكوة لمن تولد من الهاشمي بالزنا بغير الهاشمي وان كان فاقدا للاحوط عدم اعطاء الزكوة الهاشمي وكذا الخمس فتقتصر فيه على زكوة الهاشمي فصل ٢ بقية احكام الزكوة وفيه مسائل الاولى الافضل بل الاحوط نقل الزكوة الى الفقيه الجامع للشرائط في زمن الغيبة سيما اذا طلبها لكن الاقوى عدم وجوبه لانه اعرف بمواقعها لكن الاقوى عدم وجوب فيجوز للمالك مباشرة او بالاستنابة والتوكيل تفريقها على الفقراء او صرفها في مصارفها نعم لو طلبها الفقيه على وجه الكتاب بان يكون هناك ما يقتضي وجوب صرفها في مصرف بحسب الخصوصيات الموجبة لذلك شرعا وكان متعلق الزكوة مما يجب على الدفع اليه من حيث انه تكليفه شرعي لا مجرد طلبه وان كان احوط كما ذكرنا بخلاف ما اذا طلبها الامام ٢ زمان الحضور فانه كيب الدفع اليه بمجرد طلبه من حيث وجوب طاعته في كل ما يامر الثانية لا يجب البسط على الاصناف الثمانية بل يجوز التخصيص ببعضها كالاكيب في كل صنف البسط على افراده ان تعددت والمراعاة الجمع بين الثلثة بل يجوز تخصيصها بشخص واحد من صنف واحد لكن الافضل يستحب البسط على الاصناف مع سعتها ووجودهم بل يستحب مراعاة الجماعة التي انتها ثلثة في كل صنف منهم حتى ابن السبيل وسبيل الله لكن هذا مع عدم مزاحمة جهة اخرى مقتضية للتخصيص الثالثة يستحب تخصيص اهل الفضل بزيادة الفضيلة بمقدار فضله كما انه يستحب ترجيح الاقارب وتفضيلهم على الاجانب واهل الفقه والعقل على غيرهم ومن لا يسئل من الفقراء على اهل السؤال ويستحب صرف صدقة المؤمن الى اهل التجمل من الفقراء لكن هذه جهات موجبة للترجيح لا مرجحة في حد نفسها وقد تعارضها واويزاحمها مرجحات اخر فينبغي ملاحظة الاهم والارجح الرابعة الاجهار بدفع الزكوة افضل من الاسرار بخلاف الصدقات المندوبة فان الافضل فيها الاعطاء سرا الخامسة اذا قال المالك اخرجت زكوة مالي او لم يتعلق بمالي شيء قبل قوله بلا بينة ولا يمين ما لم يعلم كذبه ومع التهمة للناس بالتفحص والتفتيش عنه الا ان دسته يجوز عزل الزكوة وتعيينها في مال مخصوص وان كان من غير الجنس الذي تعلقت به من غير فرق بين وجوب التبيت وعدمه على الاصح وان كان الاحوط الاقتصار على الصورة الثانية ويجوز تكون ٢ بيد امانة لا يضمنها الا بالتعدي او التفريط ولا يجوز نقلها بعد العزل الا لغرض صحيح كما اذا اتجر بعد بجميع النصاب قبل اداء الزكوة كان الربح للفقير بالنسبة وانخ ع عليه وكذا لو اتجر بما عزله وعينه للزكوة المأمنه تجب الوصية بها وما عليه اذا اذا ادركه الوفاة قبله وكذا الخمس وسائر الحقوق الواجبة ولو كان الوارث مستحقا جاز له دفعه اليه بعنوان الزكوة عليه ولكن يستحب دفع شيء منه الى غيره الثامنة يجوز ان يعدل بالزكوة الى غير من حضره من الفقراء حضورا مع المرجوحية وان كانوا مطلبين نعم الافضل ٢ الدفع اليهم مع تساويهم في سائر الجهات قضاء لحاجة المؤمن الا اذا زاحمه ما هو ارجح التاسعة لا اشكال ٢ جواز نقل الزكوة من بلده الى غيره مع عدم وجود المستحق فيه بل يجب ذلك اذا لم يكن مرجو الوجود بعد ذلك ولم يتمكن من الصرف ٢ سائر المصارف واما مع كونه مرجو الوجود فيتخير بين النقل والحفظ الا ان يوجد واذا تلفت بالنقل لم يضمن مع عدم الرجاء وعدم التمكن من الصرف ٢ سائر المصارف واما مع احدهما فالاحوط الضمان اذا تلفت بالنقل ولا فرق في النقل بين البلد القريب او البعيد مع الاشتراك ٢ ظن المسافة وان كان الاولى ٢ التفريق ٢ القريب ما لم يكن مرجح للبعيد العاشرة الاقوى جواز النقل الى البلد الاخر ولو مع وجود المستحق ٢ البلد وان كان الاحوط عدمه واذا تلفت بالنقل يضمن ٢

١٠١

ثمن الحول

مسئلة لو اقرضه بعض النصاب في اثناء الحول وخرج لو كان ما اقرضه الفقير بقصد الاحتساب عليه بعضا من النصاب وخرج الباقي عن حده سقط الوجوب على الاصح لعدم بقاء تمام طول الحول سواء كانت العين باقية عند الفقير او تالفة فلا حكم للاحتساب نعم لو اعطاه بعض النصاب امانة لا بقصد المذكور لم يسقط الوجوب مع بقاء عينه عند الفقير فله الاحتساب مع بعد حلول الحول اذا بقي على الاستحقاق مسئلة لو استغنى الفقير الذي اقرضه بالقصد المذكور بعين هذا المال ثم حال الحول يجوز الاحتساب عليه لبقائه على صفة الفقر بسبب هذا الدين ويجوز الاحتساب من سهم الغارمين ايضا ولو استغنى بغناء هذا المال او بارتفاع قيمته بعد اذا كان قيميا وقلنا ان المدار قيمته يوم القرض لا يوم الاداء لم يجز الاحتساب عليه فصل الزكوة من العبادات فيعتبر فيها نية القربة والتعيين مع تعدد ما عليه بان يكون عليه خمس وزكوة وهو ثمر فاعطى شيئا فانه يجب عليه ان يعين انه من ايهما وكذا لو كان عليه زكوة وكفارة فانه يجب التعيين بل وكذا اذا كان عليه زكوة المال والفطرة فانه يجب التعيين مع الاحوط كذلك اذا اتحد الحق الذي عليه فانه يكفيه الدفع بقصد ما في الذمة وان جهل نوعه بل مع التعدد ايضا يكفيه التعيين الاجمالي بان ينوي ما وجب عليه اداء او قضاء وهل يعتبر نية الوجوب والندب وكذا لا يعتبر ايضا نية الجنس الذي تخرج منه الزكوة انه من الانعام او النقدين او الغلات او النقدين من غير فرق بين ان يكون عمل الوجوب متحدا او متعددا بل ومن غير فرق بين ان يكون نوع الحق متحدا او متعددا كما لو كان عنده اربعون من الغنم وخمس من الابل فان الحق في كل منها شاة او كان عنده من النقدين ومن الانعام فلا يجب تعيين شئ من ذلك سواء كان المدفوع من جنس واحد مما عليه او لا بل لو كان له مالان متساويان او مختلفان احدهما زكوي والآخر غير زكوي او مختلفان فاخرج الزكوة عن احدهما من غير تعيين اجزءه ولو له التعيين بعد ذلك ولو نوى الزكوة عنهما وزعت بل يجوز التوزيع مع نية مطلق الزكوة مسئلة لا اشكال في انه يجوز للمالك التوكيل في ايصاله الى الفقير وفي الاول ينوي الوكيل حين الدفع الى الفقير عن المالك والاحوط وجوبا حين الدفع الى الوكيل وفي الثاني لا بد من نوي المالك للنية حين الدفع الى الوكيل والاحوط استمرارها الى حين وقوع الوكيل الى الفقير مسئلة اذا دفع المالك او وكيله بلا نية القربة له ان ينوي بعد وصول المال الى الفقير وان تاخر عن الدفع بزمان يسير ما لم يعد تلفا في يده او تلف مع ضمانه كغيره من الديون وانما يتلف بلا ضمان فلا محل للنية مسئلة يجوز دفع الزكوة الى الحاكم الشرعي بعنوان الوكالة عن المالك في الاداء كما يجوز بعنوان الوكالة في الايصال ويجوز بعنوان انه ولي عام على الفقراء ففي الاول يشترط في الحاكم ما يعتبر في الوكيل من نية القربة حين الدفع الى الحاكم وفي الثاني يكفي نية المالك حين الدفع اليه وانما يجب عليه استمرارها الى حين الوصول الى الفقير وفي الثالث ايضا ينوي المالك حين الدفع اليه لان يده يد الفقير المولى عليه مسئلة اذا ادى ولي اليتيم او المجنون زكوة مالهما فالاحوط ان يكون ذلك باذن الحاكم الشرعي مسئلة اذا ادى الحاكم الزكوة عن الممتنع يتولى هو النية كما انه يتولى ذلك عن الكافر يتولاه ايضا عند اخذه او عند الدفع الى الفقير عن نفسه للاخذ الكافر مسئلة لو كان له مال غائب شك في بقائه فان كان باقيا فهذا زكوته وان كان تالفا فهو صدقة مستحبة صح بخلاف ما لو ردد في نيته ولم يعين هذا المقدار ايضا حتى ان هذا زكوة واجبة او صدقة مندوبة فانه لا يجزئ مسئلة لو اخرج عن ماله الغائب زكوة ثم بان كونه تالفا فان كان ما اعطاه باقيا له ان يسترده وان كان تالفا استرد عوضه اذا كان القابض عالما بالحال والا فلا ختام فيه مسائل متفرقة الاولى يستحب اخراج زكوة مال التجارة وكذا زكوة الصبي والمجنون تكليف للولي وليس من باب النيابة عن الصبي والمجنون فالمناط فيه اجتهاد الولي او تقليده فلو كان من مذهبه اجتهادا او تقليدا وجوب اخراجها استحبابا ليس للصبي بعد بلوغه معارضته وان قلد من يقول بعدم الجواز كان المال كله في سائر تقرفات الولي في مال الصبي شئ او نفقه من تزويج وكزة فلو باع ماله بالعقد الفارسي او عقد النكاح بالعقد الفارسي او كزوجة فلك من الب نكر الخلافية وكان مذهبه الجواز ليس للصبي بعد بلوغه اتفاذ ره بتقليد من لا يرى الصحة نعم شك الولي يكتب الاجتهاد والتقليد في وجوب الاخراج او استحبابه اذا عدمهما واراد الاحتياط بالاخراج نفى جواز اشكال لان الاحتياط حسنة معارض بالاحتياط في تقرفات مال الصبي نعم لا يبعد ذلك اذا كان الاحتياط وجوبيا وكذا المال في غير الزكوة كوقف وحب اخراج الخمس من ارباح التجارة للصبي حيث ان محل الخلاف وكذا في سائر التقرفات في ماله واشكال محل واشكال مع انها مسئلة الثانية اذا علم تعلق الزكوة بماله وشك في انه اخرجها ام لا وجب عليه الاخراج للاستصحاب الا اذا كان شاكا بالبينة الى السنين

كان مؤنة النقل عليه لا على الزكوة ولو كان النقل باذن الفقيه لم يضمن وان كان مع وجود المستحق في البلد وكذا بل واولى منه لو وكله في قبضها عنه بالولاية العامة ثم اذن للمنتقل اليه في نقلها الثانية عشر لو كان له مال في غير بلد الزكوة او نقل ما له من بلد الزكوة الى بلد اخر جاز حتى به زكوة عما عليه في بلده وكذا لو كان له دين في ذمة شخص في بلد اخر جاز حتى به زكوة وليس شئ من هذا من النقل الذي هو محل الخلاف في جوازه وعدمه فلا اشكال فيما شرع منها الثالثة عشر لو كان المال الذي فيه الزكوة في بلد اخر غير بلده جاز نقلها اليه مع الضمان لو تلف ولكن الافضل صرفها في بلد المال الرابعة عشر اذا قبض الفقيه الزكوة بعنوان الولاية العامة برئت ذمة المالك وان تلفت عنده بتفريط او بدونه اذا اعطى غير المستحق شيئا على انه مستحق عشر اذا جاءت الزكوة الكيل او الوزن على المالك لا من الزكوة وستة عشر اذا قد بسبب الاتفاق في شخص واحد كان يكون فقيرا وعاملا وغارما مثلا جاز ان يعطي لكل سبب نصيبا ان بعد عشر المملوك الذي يشترى من الزكوة اذا مات او تلفت او ورثه ارباب الزكوة دون الامام عليه السلام ولكن الاحوط صرفه في الفقراء فقط الثامنة عشر قد عرفت سابقا انه لا يجب الاقتصار في دفع الزكوة على مؤنة السنة بل يجوز دفع ما يزيد على غناه سنة اذا اعطى دفعة وان كان الاحوط الاقتصار على قدر الكفاف خصوصا في المحترف الذي لا تكفيه حرفته فلو اعطى ترديجا فبلغ مقدار مؤنة سنة حرم عليه اخذ ما زاد للانفاق هذا في طرف الكثرة والاقوى انه لا حد لها في طرف القلة ايضا من غير فرق بين زكوة النقدين وغيرها ولكن الاحوط عدم النقصان عن النصاب الاول من الفضة في الدراهم وعن النصاب الاول من الذهب في الدنانير الاحوط مراعاة ذلك في الغلات ايضا وفي غيرها ايضا ان بلغ عشرا في غير النقدين ايضا والاحوط ان تسعة عشر يستحب للفقيه او العامل او الصغير الذي يأخذ الزكوة لعياله ذلك بل هو الاحوط بالنسبة الى الفقيه الذي يقبض بالولاية العامة العشرون يكره ان يعطي شيئا يملك ما اخرجه في الصدقة الواجبة والمندوبة ثم لو اراد الفقير شراءه تقدم عند من اراد ذلك المالك اذا لم يكن من عينه ولا كراهة ولو كان جزء من حيوان لا يكفي لانتفاع الفقير الانتفاع به ولا يشتريه غير المالك او تحصيل المالك ضرر في شراء الغير فانه تزول الكراهة حينئذ لانه لا بأس بابقائه في ملكه اذا عاد اليه بميراث وشبهه مما هو غير ذلك اختيارا فصل في وقت وجوب اخراج الزكوة قد عرفت سابقا ان وقت تعلق الوجوب في المعتبر فيه الحول حولانه بدخول الشهر الثاني عشر وانه يستقر الوجوب بذلك وان جاء الثاني عشر من الحول الاول فالثاني وهكذا في الغلات بتمامه وجوب الاخراج في الاول هو وقت التعلق وفي الثاني هو الحصول والصرم في النخل والكرم والتصفية في الحنطة والشعير وقد عرفت سابقا ان الاقوال ثلاثة في ان الاخراج فورى او بالتراخي فورى مع امكان الدفع والتسليم فيجوز فيه التاخير والتاخير جوازه مع عدم العزل والاحوط عدم تاخير الدفع مع وجود المستحق ومكان الاخراج الا لغرض كانتظار مستحق معين او الافضل فيجوز مع وقوع عدم العزل الشهرين والثلثة بل الازيد وان كان الاحوط مع العزل ثم الانتظار المذكور ولكن لو تلفت بالتاخير مع امكان الدفع يضمن مشكل الظاهر ان المناط في الضمان مع وجود المستحق هو التاخير عن الفور العرفي فلو اخرت بقدر او شيء يتلفت بغير تفريط فلا ضمان وان امكنه الايصال الى المستحق من حينه الا ان يكون هناك ضرر عنده وان مع حضوره يشكل حصول ذلك الا مع مسامحة يشترط في الضمان مع التاخير العلم بوجود المستحق فلو كان موجودا ولكن المالك لا يعلم به فلا ضمان لانه معذور في التاخير مسئلة لو اتلف الزكوة المعزولة او جميع النصاب متلف فان كان مع عدم التاخير المرجب للضمان يكون الضمان على المتلف فقط وان كان مع التاخير المزبور من المالك وعلى من المالك والاجنبي ضامن وللفقيه او العامل الرجوع على ايهما شاء وان رجع على المالك رجع هو على المتلف ولا يجوز له الدفع من ماله ثم الرجوع على المتلف مشكل لا يجوز تقديم الزكوة قبل وقت الوجوب على الاصح فلو قبضها كان المال باقيا على حكمه مع بقاء عينه ويضمن تلف القابض او على المال وللمالك احتجابه جديدا مع بقاء الشرائط ضمن ضمانه مع احتياجه شرائط قبله وفقر القابض وله الرجوع عنه لو عينه مسئلة اذا اراد ان يعطي فقيرا شيئا ولم يجئ وقت وجوب الزكوة عليه يجوز ان يعطيه قرضا فاذا جاء وقت الوجوب جعله زكوة بشرط بقائه على صفة الاستحقاق وبقاء الدافع والمال على صفة الوجوب ولا يجب عليه الاخذ بل يجوز مع بقائه على الاستحقاق الاخذ منه والدفع الى غيره وان كان الاحوط عدم الاجتزاء به وعدم الاخذ منه مسئلة لو اعطاه قرضا فزاد عنده زيادة متصلة او منفصلة ظاهر انها لا تخرج عن الاستحقاق اذا اراد المالك الدفع الى غيره يسترد عوضها او عينها كما هو مقتضى كل قرض بل مع عدم الزيادة ايضا ليس عليه الا رد المثل اذا لم يكن المقترض عليه

مسئلة يجوز للمكلف الشرعي ان يقترض على الزكوة ويصرفه في بعض مصارفها اذا كان هناك مفسدة لا يمكن دفعها الا بالصرف الى ولم يكن عنده ما يصرفه فيه
وكان فقير مضطر لا يمكنه اعانته ورفع اضطراره الا بذلك او ابن سبيل كذلك او تعمير قنطرة او مسجد او نحو ذلك وكان لا يمكن تاخيره في
ذلك فقير مضطر لا يمكنه اعانته ورفع اضطراره الا بذلك او ابن سبيل كذلك او تعمير قنطرة او مسجد او نحو ذلك وكان لا يمكن تاخيره في
تلك المصارف على الزكوة ويصرف بعده حصولها ليؤدي الدين منها واذا اعطى فقيرا من هذا الوجه وصار غنيا عند حصول الزكوة غنيا لا يسترجع منه
المقترض اذا اعطاه لعنوان الزكوة وليس هذا من باب اقراض الفقير الذي تعلق عليه بعد ذلك الزكوة بل هو من باب اقراض الفقير الذي تشتغل
ذمته الفقير كالمكلف المقام فان الدين على الزكوة ولا يضر عدم كون الزكوة ذات ذمة تشتغل لان هذا الامر اعتباري والعقلاء
يصححون بهذا الاعتبار ونظيره سهم الغارمين المتوقف لتعميره ثم الاداء بعد ذلك من تتمة سهم الفقراء الحقيقة راجع الى اشتغال ذمته
او ارباب الزكوة من الفقراء الفاقدين وابناء السبيل من حيث هم من مصارفها لا من حيث هم هم وذلك يتقدر بملكيتهم للزكوة فاذا
ملك لنوع المستحقين فالدين الذي على نوعهم من حيث انهم من مصارفه لا من حيث انفسهم ويجوز ان يستدين على الفقير من حيث لا يتمكن
على استيفاء بقصد الاداء من الزكوة لكن في الحقيقة هذا الفقير يرجع الى الوجه الاول وهل يجوز للحاد المالكين اقراض الزكوة عند احوال وجوب
او الاستدانة لها على حدة واذن الحاكم وجهان ويجوز جميع ما ذكر في الخمس والمظالم وكفارة الحلف والنذر لا يجوز للفقير ولا للحاكم الشرعي
اخذ الزكوة من المالك ثم الرد عليه السر بدست كردان او المصالحة عليه بشيء يسير او اخذ قبول شيء منه بازيد في قيمته او نحو ذلك فان كل هذا حيلة بالقاء
في تفويت حق الفقراء وكذا بالنسبة الى الخمس والمظالم ونحوها نعم لو كان شخص عليه من الزكوة او المظالم او نحوها مبلغ كثيرا وصار فقيرا
لا يمكنه ادائها واراد ان يتوب الى الله تعالى لا بأس بتفريغ ذمته باحد الوجوه المذكورة ومع ذلك اذا كان مرجو التمكن بعد ذلك الاولى ان
يشترط عليه ادائها متى ما يتمكن عشر اشتراط التمكن من التصرف فيما يعتبر فيه الحول كالانعام والنقدين معلوما واما فيما لا يعتبر
فيه كالغلات فحينه فحذف واشكال الثامنة عشر اذا كان له مال مدفون في مكان وتشرف موضعه بحيث لا يمكنه العثور عليه لذهب
فيه الزكوة الا بعد العثور ومضي الحول من حينه واما اذا كان في صدوقه مثلا لكنه غافل عنه بالمرة فلا يمكن من التصرف فيه من جهة
غفلته والا فلو التفت اليه امكنه التصرف فيه يجب فيه الزكوة اذا حال عليه الحول ويجب التذكر اذا حال عليه احوال فليس هذا
من عدم التمكن الذي هو شرط في وجوب الزكوة التاسعة عشر اذا نذر ان لا يتصرف في ماله الحاضر شهرا او شهرين او اكثر به مكره على عدم التصرف
او كان مشروطا عليه في ضمن عقد لازم ففي منعه من وجوب الزكوة وكونه من عدم التمكن من التصرف الذي هو موضوع الحكم اشكال لان
القدر المتيقن ما اذا لم يكن المال حاضرا عنده او كان حاضرا وكان بحكم الغائب عرفا العشرون يجوز ان يشتري من زكوته من سهم سبيل الله
كتابا او قرآنا او دعاء ويوقفه ويجعل التولية بيده او بيد اولاده ولو اوقفه على اولاده وغيرهم ممن يجب نفقته عليه اشكال فلا يبعد ايضا
نعم لو شرط ان يكون قيما او بستانا ووقفه على من يجب نفقته عليه لصرف نماءه في نفقتهم فيه اشكال احوط والاقوى اذا كان ممتنعا
من اداء الزكوة لا يجوز للفقير المقاصة من ماله الا باذن الحاكم الشرعي في خصوص مورد الثانية والعشرون لا يجوز اعطاء الزكوة للفقير
من سهم الفقراء للزيارة او الحج او نحوهما من القرب ويجوز من سهم سبيل الله الثالثة والعشرون يجوز صرف الزكوة من سهم سبيل الله في كل قربة
حتى اعطائها للظالم لتخليص المؤمنين في شرعه الا اذا كان لا يمكن دفع شره الا بهذا الرابعة والعشرون لو نذر ان يكون نصف نخله
او كرمه او نصف ثمر حب زرعه لشخص بعنوان نذر النتيجة وبلغ ذلك النصاب وجبت الزكوة عليه وكذا لو نذر لشخص ايضا لان ذلك
لا يعين تعلق الوجوب واما لو كان بعنوان نذر الفعل فلا يجب على ذلك الشخص شيء على المالك بالنسبة الى المقدار المنذور وكذا
الخامسة والعشرون يجوز للفقير ان يوكل شخصا يقبض له الزكوة من اي شخص كان وفي اي مكان كان ويجوز للمالك ايضا ان يوكل شخصا في ايصاله
بالحال وتبرء ذمته وان تلفت في يد الوكيل قبل الوصول الى الفقير وليس للمالك ان يعزل الفقير للوكيل بعد ان جعله وكيلا في ذلك السادسة والعشرون
لا يجوز التفويت في دفع الزكوة فلو اعطى فضولي زكوة شخص من ماله من غير اذنه فاجاز بعد ذلك لم يجز نعم لو كان المال باقيا في يد الفقير
او تالفا مع ضمان المعطي بان كان عالما بالحال يجوز له الاحتساب اذا كان باقيا على فقره الى حين الاجازة السابعة والعشرون اذا وكل المالك شخصا في دفع
اخراج زكوته من ماله او اعطاه له وقال ادفعه الى الفقراء يجوز له الاخذ منه ان كان فقيرا مع علمه بان غرضه الايصال الى الفقراء واما
اذا احتمل كون غرضه الدفع الى غيره فلا يجوز الثامنة والعشرون لو قبض الفقير بعنوان الزكوة اربعين شاة دفعة او تدريجا وتعلقت
عنده سنة وجب عليه اخراج زكوتها وبكذا لو ساير الانعام والنقدين التاسعة والعشرون لو كان مال زكوي مشتركا بين اثنين مثلا
وكان نصيب كل منهما بقدر النصاب فاعطى احدهما زكوة نصيبه حصته من مال اخر او منه باذن الاخر قبل القسمة ثم اقتسما فان احتمل المزكي

المالية فان الظاهر وجوبها قاعدة الشك بعد الوقت او بعد تجاوز المحل هذا ولو شك في انه اخرج الزكاة عن مال الصبي او مورد التجارة بعد العلم بتعلقها به فالظاهر جواز البناء على الاستصحاب لانه دليل شرعي والمفروض ان المتاط فيه شكه ويقينه لانه المكلف بالاداء اليقيني وبعبارة اخرى ليس ما بيانا عنه الثالثة اذا باع الزرع او الثمر وشك في كون البيع بعد زمان تعلق الوجوب حتى يكون الزكوة عليه او قبله حتى يكون على المشتري ليس عليه شيء الا اذا كان زمان المعلق معلوما وزمان البيع مجهولا فان الاحوط ح اخراجه على اشكال وكذا المال بالنسبة الى المشتري اذا شك في ذلك فانه لا يجب عليه شيء الا اذا علم زمان البيع وشك في تقدم التعلق وتاخره فان الاحوط ح اخراجه على اشكال في وجوبه الرابعة اذا مات المالك بعد تعلق الزكوة وجب اخراجها من تركته والا سقطت وان مات قبله وجب على من صار سهمه النصاب من الورثة واذا لم يعلم ان الموت كان قبل التعلق او بعده لم يجب ح الاخراج من تركته والاصل عدم تعلق الوجوب بكل منهم حتى يصيب واحد منهم النصاب الا مع العلم بزمان التعلق والشك في زمان الموت فان الاحوط ح الاخراج ح مع الاشكال المتقدم واما اذا بلغ نصيب كل منهم النصاب او نصيب بعضهم فيجب على من بلغ نصيبه منهم للعلم الاجمالي بالتعلق به اما بتكليف الميت في حياته او بتكليف هو بعد موت مورثه بشرط ان يكون بالغا عاقلا والا فلا يجب عليه لعدم العلم الاجمالي بالتعلق ح الخامسة اذا علم ان مورثه كان مكلفا باخراج الزكوة وشك في انه اداها ام لا فهل يجب اخراجها من تركته لاستصحاب بقاء التكليف او عدمه وجوه للشك في ثبوت التكليف بالنسبة الى الوارث واستصحاب بقاء تكليف الميت لا ينفع في تكليف الوارث وجهان او جوههما الثاني لان تكليف الوارث بالاخراج فرع تكليف الميت حتى يتعلق الحق تركته وشك الميت فرع شك الميت واجراء الاستصحاب لا شك الوارث وحال الميت غير معلوم انه متيقن باحد الطرفين او شاك وفرق بين ما نحن فيه وما اذا علم بحالة سابقة لشخص او نوعه سابقا وهو انا نشك في ان ظهور حاله الان هل يقتضي الاستصحاب لبقاء البنية معه ان حال النائم غير معلوم انه شاك او متيقن اذ في هذا المثال لا حاجة الى اثبات التكليف بالاجتناب بالنسبة الى ذلك الشخص النائم بل يبقى ان يده كانت كذلك والاصل بقاء كيفيتها فيجب الاجتناب عنها بخلاف المقام حيث ان وجوب الاخراج من التركة فرع ثبوت تكليف الميت واشتغال ذمته بالنسبة اليه فمن حيث هو لم نعلم لو كان المال الذي تعلق به الزكوة موجودا الى الان هل الاصل بقاء الزكوة فيه فعرفت فيه صورته الشك في تعلق الزكوة بزيادته وعدمه والشك في ان هذا المال الذي كان فيه الزكوة اخرجت زكوته ام لا وهذا كله اذا كان الشك في مورد لو كان حيا وكان شاكا وجب عليه الاخراج واما اذا كان الشك بالنسبة الى الاشتغال بزكوة بهيمة الى بقية او نوع مما يجري فيه قاعدة التجاوز او المضي عن محله على الصحة فلا اشكال وكذا المال اذا علم اشتغاله بدين او كفارة او نذر او خمس او كنوز ذلك الى آخره اذا علم اشتغال ذمته اما بالخمس او الزكوة وجب عليه اخراجها الا اذا كان شيئا فانه يجوز ان يعطي للهاشمي بقصد ما في الذمة وان اختلف مقدارها قلة وكثرة اخذ بالاقل والاحوط الاكثر الى بقية اذا علم اجمالا ان لحصته حنطة بلغت النصاب او شعيرا ولم يتمكن من التعيين فالظاهر وجوب الاحتياط باخراجهما الا اذا اخرج بالقيمة فانه يكفيه اخراج قيمة اقلهما قيمة على اشكال لان الواجب اولا هو العين وقد مر دليلها اذا كانا موجودين بل في صورة التلف ايضا لانهما مثليان واذا علم ان عليه اما زكوة خمس من الابل او زكوة اربعين شاة يكفيه اخراج شاة واذا علم ان عليه اما زكوة ثلثين بقرة او اربعين شاة وجب الاحتياط الا مع التلف فانه يكفيه قيمة شاة وكذا الكلام في نظائر المذكورات الثامنة اذا كان عليه الزكوة فمات قبل اداها هل يجوز اعطاؤها من تركته لواجب النفقة عليه ام لا اشكال التاسعة اذا باع النصاب بعد وجوب الزكاة وشرط على المشتري زكوته لا يبعد الجواز الا اذا قصد كون الزكوة عليه لان الزكوة لا يكون ناشئة عنه فانه مشكل العاشرة اذا طلب من غيره ان يؤدي زكوته تبرعا عنه فاداها اجزأ عنه ولا يجوز للمتبرع الرجوع عليه واما ان طلب ولم يذكر التبرع فاداها عنه من ماله فالظاهر جواز رجوعه عليه بعوضه لقاعدة احترام المال الا اذا علم كونه متبرعا الحادية عشر اذا وكل غيره في اداء زكوته او في الايصال الى الفقير ثم تردد ذلك الوكيل بعد ذلك او يحتمل العلم بانه اداها او لا يكفي اخبار الوكيل بالاداء لا يبعد جواز الاكتفاء اذا كان الوكيل عدلا مجرد الدفع الى الثاني عشر اذا شك في اشتغال ذمته بالزكوة فاعطى شيئا للفقير ونوى انه ان كان عليه الزكوة كان زكوة والا فان كان عليه مظلمة لم كان منها والا فان كان عما ليس فيه زكوة كان زكوة له والا فظلم له وان لم يكن عما اتى به شيء فلوجوه ان كان عليه وهكذا فالظاهر الصحة الثالث عشر لا يجب الترتيب في اداء الزكوة بتقديم ما وجب عليه اولا فاولا فلو كان عليه زكوات بهيمة الى بقية وزكوات حاضرة جاز تقديم الحاضرة بالنية ولو اعطى من غير نية التعيين فالظاهر التوزيع الرابع عشر في المزارعة الفاسدة الزرع مع بلوغ النصاب على صاحب البذر وفي الصحيحة منها عليهما اذا بلغ نصيب كل منهما وان بلغ احدهما دون الاخر فعليه فقط وان لم يبلغ نصيب واحد منهما فلا يجب على واحد منهما وان بلغ المجموع النصاب

الكلام في

فصل في زكوة الفطرة وهي واجبة اجماعا من المسلمين ومن فوائدها انها تدفع الموت في تلك السنة عن من اعطاها عنه وعنها انها توجب قبول الصوم

فمن الصادق عليه السلام انه قال لوكيله اذهب فاعط عن عيالنا الفطرة اجمعهم ولا تدع منهم احدا فانك ان تركت منهم احدا تخوفت عليه الفوت

قلت وما الفوت قال عليه السلام الموت وعنه عليه السلام انه من تمام الصوم اعطاء الزكوة يعني الفطرة كما ان الصلاة على النبي صلى الله عليه وآله من تمام الصلاة انه من صام

ولم يؤد الزكوة فلا صوم له اذا تركها متعمدا ولا صلاة له اذا ترك الصلاة على النبي صلى الله عليه وآله وقد قدمنا ما يدل على هذا الخبر هو زكوة الفطرة وقد افلح من تزكى وذكر اسم

ربه فصلى والمراد بالزكوة في هذا الخبر هو زكوة الفطرة كما يستفاد من بعض الاخبار المفسرة للاية والفطرة اما بمعنى الخلقة فزكوة الفطرة

ازكوة البدن من حيث انها تحفظه عن الموت وتطهره عن الاوساخ واما بمعنى الدين ازكوة السلام والدين واما بمعنى الفطرة

تكون وجوبها يوم الفطر والكلام في شرايط وجوبها وفي من تجب عليه وفي من تجب عنه وفي جنسها وفي قدرها وفي وقتها وفي مصرفها فهذه فصول

فصل في شرايط وجوبها وهي امور الاول التكليف فلا تجب على الصبي والمجنون ولا على وليهما ان يؤدي عنهما من مالهما بل يتوقى

سقوطها عنهما بالنسبة الى عيالهما ايضا الثاني عدم الاغماء فلا تجب على من اهل شوال عليه وهو مغمى عليه الثالث الحرية فلا تجب على

المملوك وان قلنا انه يملك سواء كان قنا او مدبرا او ام ولد او مكاتبا مشروطا او مطلقا ولم يؤد شيئا فتجب فطرتهم على المولى نعم

لو حرر من المملوك شئ او جبت عليه وعلى المولى بالنسبة مع حصول الشرايط الرابع الغنى وهو ان يملك قوت سنته له ولعياله زايدا

على ما يقابل الدين ومستثنياته فعلا او قوة بان يكون له كسب يفي بذلك فلا تجب على الفقير وهو من لا يملك ذلك وان كان الاحوط

اخراجها وهو اذا كان مالكا لقوت سنته وكان عليه دين بمعنى ان الدين لا يمنع من وجوب الاخراج ويكفي ملك قوت السنة بل الاحوط

الاخراج اذا كان مالكا عين احد النصب الزكوية او قيمتها وان لم يكف لقوت سنته بل الاحوط اخراجها اذا زاد على مؤنة سنته

يوم وليلته صاع مسئلة لا يعتبر في الوجوب كونه مالكا مقدار الزكوة زايدا على مؤنة سنته فتجب وان لم يكن له الزيادة على الاوفق والاحوط

مسئلة لا اشكال في وجوبها على المسلم الا اسلام فتجب على الكافر لكنه لا يصح اداؤها منه واذا اسلم صح ويسقط الهلال سقط عنه واما الى الف

اذا استبصر فيجب الهلال فلا تسقط عنه مسئلة يعتبر في اثنية الفقر كما في زكوة المال ولذا لا تقبل من الكافر مسئلة

يستحب للفقير اخراجها ايضا وان لم يكن عنده الا صاع به على عياله ثم يتصدق به على الاجنبي بعد ان يفيء الدور ويجوز ان يتصدق به على

واحد منهم ايضا وان كان الاولى والاحوط الاجنبي وان كان فيهم صغير او مجنون يتولى الولي لهما الاخذ والاعطاء عنه وان كان الاولى والاحوط

ان يتملك الولي لنفسه ثم يؤدي عنهما مسئلة يكره تملك ما دفع زكوة وجوبا او ندبا سواء تملك صدقة او غيرها على ما مر في زكوة المال

مسئلة المدار في الوجوب الفطرة اوراك غروب ليلة العيد جامعا للشرايط فلو جن او اغمي عليه او صار فقيرا بعد الغروب ولو لحظة

بل اوسع مقارنا للغروب لم تجب عليه كما انه لو اجتمعت الشرايط بعد فقده قبله او متقارنا له وجبت كما لو بلغ الصبي او زال الجنون او

الاغماء او افاق من الاغماء او ملك ما يصير به غنيا او تحرر وصار غنيا ولو كان البلوغ او العقل او الاسلام بعد الغروب لم تجب

نعم يستحب اخراجها اذا حصل ذلك قبل الزوال من يوم العيد فصل فيمن تجب عنه يجب اخراجها عن نفسه لو تحقق شرايطها عن

نفسه عن كل من يعوله حين دخول ليلة الفطر سواء كان واجب النفقة عليه من غير فرق بين الصغير والكبير والحر والمملوك والمسلم والكافر والارحام وغيرهم حتى المحبوس عنده ولو على وجه المحرم وكذا يجب عن الضيف بشرط صدق

كونه عيالا له وان نزل عليه في اخر يوم من رمضان بل وان لم يأكل عنده شيئا لكن بالشرط المذكور وهو صدق العيلولة بان يكون بانيا

على التناول عنده مدة ولعدم صدق العيلولة بذلك لا تجب على نفسه لكن الاحوط ان يخرج عنه صاحب المنزل عنه الضيف ان تنفل العيال المتحقق

في الوجوب عليه مجرد صدق اسم الضيف وبعضهم اعتبر كونه عنده تمام الشهر وبعضهم العشرة الاواخر والتهم الليلتين الاخيرتين

فرارا عن الحيل طريق اولى وان الضيف النازل بعد دخول الليلة فلا تجب الزكوة عنه وان كان مدعوا قبل ذلك مسئلة اذا ولد له

ولد او ملك مملوكا او تزوج امرأة قبل الغروب من ليلة الفطر او متقارنا له وجبت الفطرة عنه اذا كان عيالا له وكذا غير المذكورين ممن

يكون عيالا له وان كان بعده لم تجب نعم يستحب الاخراج عنه اذا كان ذلك بعده وقبل الزوال من يوم الفطر مسئلة كل من وجبت فطرته

ان شرعه لو درس زكوته فلا اشكال وان علم انه لا يؤدي ففيه اشكال من حيث تعلق الامر بالعين فيكون مقدارها في حصته الفقير قدر الكافر
مكلف بالزكوة ولا تقع منه وبكفر ان كان لمسلم سقطت عنه وعلى هذا فيجوز للحاكم اجبار على الاعطاء لا ليكون اخذها من مال الكافر
عليه وليكون هو المتولي للنيته وان لم يأخذ منه حتى مات كان فراجا ان كان وارثه مسلما وجب عليه كما انه لو اخرج تمام النصاب منه كان شراءه بالنيته الى مقدار الزكوة وضوليا وحكمه حكم ما اذا اخرج من المسلم مقداره الزكوة وقد سبقت الاشارة الى هذا
اذا تلف المال الذي تعلق به الزكوة

اذا كان عنده مال تعلق به الزكوة والخمس ولم يكن عنده غيره لكن مقدار يفي بهما فالظاهر وجوب التوزيع بالنسبة بخلاف ما اذا كان
في ذمته ولم يكن عنده ما يفي بهما فانه مخير بين التوزيع وتقديم احدهما واذا كان عليه احدهما مع نقص او زكوة ومع ذلك عليه دين
والكفارة والنذر والمظالم وضاق ماله عن اداء الجميع فان كان [illegible] العين الزكوية الخمس او الزكوة موجبة وجب تقديمها على
البقية وان لم تكن موجبة فهو مخير بين تقديم ايهما شاء والاحوط التوزيع نعم اذا مات وكان عليه هذه الامور وضاقت التركة
وجب التوزيع بالنسبة كما في غرماء المفلس ولو اذا كان عليه حج واجب ايضا كان في عرضها الثانية والثمانون الظاهر انه لا يمنع من اعطاء
الزكوة على كفنه وكذا في الفطرة ومن منع من ذلك كما استثنى زرارة في باب زكوة الفطرة على نظره الى جوهر السؤال وفي اطلاقه
في الفقير والافقر دليل عليه بل قوي عليه بل قال العلم الحلي ارسى استثنى مواريه من كل ما تعلق به الخمس والزكوة
ولعله سهو منه وكان يريد الاحتياط فيه وذكر [illegible] عنوان الفصول الثالثة والثمانون الظاهر عدم اعتبار العدالة في الفقير عدم
اخذه ايضا لكن ذكر المحقق القمي انه [illegible] عطاء بمعنى انه لا يجوز للمعطي ان يدفع الى غير العادل وانما الاخذ فليس مرخصا
لعدم الاخذ الرابعة والثمانون لا اشكال في وجوب صدقة الفقيرة في الزكوة وظاهر كلمات العلماء انها شرط في الاجزاء فلو مضت الفترة
ولم يكن زكوة ولم يجز ولو لا الاجماع امكن المناقشة فيه وعلى الاشكال فيما اذا كان قاصدا للفقيرة في العزل ولعله ذلك لان الزكوة
دفع ذلك المعزول الى الفقير فان الظاهر اجزائه وان قلنا باعتبار القربة اذا المفروض تحقق [illegible] عن الاخراج والعزل الخامسة والثمانون
اذا وكل شخصا في اخراج زكوته وكان الموكل قاصدا للقربة وقصد الوكيل الرياء ففي [illegible] اشكال وعلى عدم الاجزاء يكون الوكيل
ضامنا الى ورثته والتسعون اذا دفع الزكوة الى الحاكم الشرعي فان كان بعنوان الوكالة عنه واعطى الحاكم للفقير قاصدا للقربة اجزاء
[illegible] عن الزكوة بناء على النيابة والا كان بعنوان انه ولي الفقراء فلا اشكال في اجزائه انما الشرط الاخير لكن بشرط ان يكون
اعطاء الحاكم الزكوة واما اذا كان لتحصيل الرياسة فهو مشكل بل الظاهر صحة وادائه الاخذ فيقرا الى تمام والتسعون
اذا اخذ الحاكم الزكوة من الممتنع كرها فالظاهر كفاية النيته وظاهر كلماتهم الاجزاء ولا يجب على الممتنع بعد ذلك شيء واما يكون عليه الاثم
من حيث امتناعه لكنه مع اشكال بناء على ما عرفت من قصد القربة اذ قصد الحاكم لا ينفعه فيما هو عبادة واجبة عليه الثامنة والتسعون
اذا كان الشخص مشتغلا بتحصيل العلم قادرا على الكسب اذا ترك التحصيل للمانع من اعطائه من الزكوة اذا كان ذلك العلم مما يجب تحصيله
والا فلا التاسعة والتسعون اذا كان [illegible] اذا لم يكن الفقير المشتغل بتحصيل العلم الراجح شرعا قاصدا للقربة لا مانع من
اعطائه الزكوة واما اذا كان قاصدا للرياء او للرياسة المحرمة ففي جواز اعطائه اشكال من حيث كونه اعانة على الحرام الاربعمائة
كما عن جماعة تجب الزكوة في المكان المغصوب نظرا الى انه من العبادات فلا تجتمع مع الحرام ولعل نظرهم الى غير صورة الاخذ حيث
على الفقير من دين عليه او فيه لا يكون تقرقا في ملك الغير بل في صورة الاعطاء والاخذ حيث انهما تصرفا فيه فهو حرام
ولكنه ايضا مشكل من حيث ان الاعطاء اخراج عن عهدة الواجب وهو الايصال الذي هو امر انتزاعي معنوي فلا يعد الاجزاء
الواحد والاربعون لا اشكال في عدم امكان من التصرف في وجوب الزكوة فيما يعتبر فيه الحول كالانعام والنقدين وكما لا يعتبر فيه الحول كالغلات
على اشكال من التصرف حال تعلق الوجوب فيه لا اشكال وكذا لا يضر عدم التمكن بعده اذا التمكن بعد ذلك وانما الاشكال والخلاف
في اعتباره حال تعلق الوجوب والاظهر عدم اعتباره فلو غصب زرعه غاصب وبقي مغصوبا الى وقت التعلق ثم رجع اليه بعد ذلك
وجبت زكوته

فصل

عليه لايسعه وجوب اخراج فطرته نعم لو شرط عليه مقدار نفقته فيعطيه دراهم مسئلة ينفق بها على نفسه لم يجب عليه واسقاط الصدق الفرض ٤ ١٠
٢ عدة من عياله وعدمه مسئلة اذا نزل عليه نازل قهرا عليه ومن غير رضاه وصار ضيفا عنده مدة هل تجب عليه فطرته ام لا اشكال
وكذا لو عال شخصا بالاكراه والجبر من غيره نعم ٢ مثل العامل الذي يرسله الظالم لاخذ مال منه فينزل عنده مدة ظلما وهو محبوس ٢ طعامه
لزمه كالظاهر عدم الوجوب لعدم صدق العيال ولا الضيف عليه مسئلة اذا مات قبل الغروب لم يجب ٢ تركته شئ وان مات بعده
وجب الاخراج من تركته عنه وعن عياله وان كان عليه دين وضاقت التركة قسمت عليهما بالنسبة مسئلة المطلقة رجعيا فطرتها
على زوجها دون الباين الا اذا كانت حاملا ينفق عليها مسئلة اذا كان غائبا عن عياله او كانوا غائبين عنه وممكنة من نفقتهم
وجب فطرتهم مع احراز العيلولة على فرض اكيدة فصل ٢ جنسها وقدرها والضابط ٢ الجنس القوت الغالب لغالب الناس وهو الحنطة
والشعير والتمر والزبيب والارز والاقط واللبن والذرة وغيرها والاحوط الاقتصار على الاربعة الاولى وان كان الاقوى ما ذكرنا
بل يكفي الدقيق والخبز والهريس والعدس والافضل اخراج التمر ثم الزبيب ثم القوت الغالب مسئلة اذا لم يكن هناك مرجع من كون
غيرها اصلح بحال الفقير وانفع له لكن الاولى والاحوط دفعها بعنوان القيمة مسئلة يشترط ٢ الجنس المخرج كونه صحيحا فلا يجزي
المعيب ويعتبر خلوصه فلا يكفي المتزج بغير من جنسه اغبر او تراب او نواه الا اذا كان اخالص منه بمقدار الصاع او كان قليلا يتسامح به
مسئلة الاقوى الاجتزاء بقيمة احد المذكورات في الدراهم والدنانير وغيرهما من الاجناس الاحوط دفع هذا في خبز الحنطة و
المزوج ونحوها بعنوان القيمة وكذا اكل من شك في كفايته فانه يجزي بعنوان القيمة مسئلة لا يجزي نصف الصاع مسئلة لا يجزي
الا مع وان كان يسيرا مما عادة الناس اكله مسئلة الاقوى اجزاء الشعير مع وجود الحنطة مسئلة لا يجزي الصاع الملفق من جنسين بان يخرج
نصف صاع من الحنطة ونصفا من الشعير مسئلة الاقوى اجزاء القيمة مسئلة المدار قيمة وقت الاخراج لا وقت الوجوب والمعتبر قيمة
بلد الاخراج لا وطنه ولا بلد اخر حل كان له مال في بلد اخر غير بلده واراد الاخراج منه كان المناط قيمة ذلك البلد لا قيمة
بلده الذي هو فيه مسئلة لا يشترط اكل الجنس الذي يخرج عن نفسه مع الذي يخرج عن عياله ولا اتحاد المخرج عنهم اجمع مع بعض
فيجوز ان يخرج عن نفسه الحنطة وعن عياله الشعير او الاختلاف عليهم او يدفع عن نفسه او عن بعضهم من احد الاجناس
وعن اخرين منهم القيمة او العكس مسئلة يجب ٢ القدر الصاع عن كل راس من جميع الاجناس حتى اللبن على الاصح وهو ثلاثة
ان ذهب جماعة من العلماء فيه الى الكفاية اربعة ارطال والصاع اربعة امداد وهي تسعة ارطال بالعراقي فالصاع ستة وارابعة عشر مثقالا و
ربع مثقال بالمثقال الصيرفي فيكون بحب حقة النجف الترجيح بتسعة مثاقيل وثلثة وثمانون مثقالا وثلث مثقال بنصف حقة ونصف وقية
واحد وثمانون مثقالا الامتداد بحصتين وبحب حقة الاسلام بول وهي مائتان وثمانون مثقالا حقتان وثلثة ارباع الوقية ومثقال
وثلثة ارباع المثقال وبحب المن التبريزي وهو الف ومائتان وثمانون مثقالا نصف من الدخة وعشرون مثقالا وثلثة ارباع
المثقال فصل ٢ وقت وجوبها وهو دخول ليلة العيد على المشهور ويمتد الى الزوال لمن لم يصل صلوة العيد والاحوط عدم تاخيرها
عن الصلوة اذا صليها فيقضيها عليها وان صلى في اول وقتها وان خرج وقتها ولم يخرجها فان كان قد عزلها دفعها الى المستحق
بعنوان الزكوة وان لم يعزلها فالاحوط الاقوى عدم سقوطها بل يؤديها بقصد القربة من غير تعرض للاداء والقضاء مسئلة
لا يجوز تقديمها على وقتها من شهر رمضان على الاحوط كما لا اشكال ٢ عدم جواز تقديمها على شهر رمضان نعم اذا اراد ذلك اعطى الفقير
قرضا ثم يحسب عند دخول وقتها مسئلة يجوز عزلها في مال مخصوص بعد من الاجناس او غيرها بقيمتها وينوي حين العزل و
ان كان الاحوط تجديد ها حين الدفع ايضا ويجوز عزل نصفها او اقل من مقدارها ايضا فيلحقه الحكم وتبقى البقية غير معزولة
على حكمها وفي جواز عزلها في الازيد كبيت يكون العزل مشتركا بينه وبين الزكوة وجه لكن لا يخلو عن اشكال وكذا لو عزلها
٢ مال مشترك بينه وبين غيره ستة او ان كان مالا لقدرها مسئلة اذا عزلها واخر دفعها الى المستحق فان كان لعدم
تمكنه من الدفع لم يضمن لو تلف وان كان مع التمكن منه ضمن مسئلة الاقوى جواز نقلها بعد العزل الى بلد اخر ولو مع وجود
المستحق في بلده وان كان يضمن لو مع التلف والاحوط عدم النقل الا مع عدم وجود المستحق مسئلة الافضل اداءها

على غيره سقطت عن نفسه وان كان غنيا وكانت واجبة عليه لو انفرد وكذا لو كان صغيرا وقت الخطاب بعياله لغيره ولا يسقط
في نفقة نفسه بين ان يخرج عنه ما وجب او تركه عصيانا او نسيانا نعم لو كان العيال فقيرا والعيال غنيا فالاقرب وجوبها على نفسه
ولو تكلف المعيل الفقير بالاخراج كما على الاقوى وان كان يسقط بالخروج فيه مسئلة تحت الفطرة عن الزوجة سواء كانت دائمة
او منقطعة اذا كانت تحت عيلولة لها من غير فرق بين وجوب النفقة عليه اولنشوز او نحوه وكذا المملوك وان لم تجب نفقته عليه و
اما مع عدم العيلولة فالاقوى عدم الوجوب عليه وان كانوا واجبي النفقة عليه وان كان الاحوط الاخراج خصوصا مع وجوب
نفقتهم عليه وقع فطرتهم الزوجة على نفسها اذا كانت غنية ولم تعلها غير الزوج ايضا وان كانت تحت عيلولة غيره ولو كان
غير الزوج والمولى كان الفطرة عليه مع غناه مسئلة لو انفق الولي على الصغير او المجنون من مالهما سقطت الفطرة
عنه وعنهما مسئلة يجوز التوكيل في دفع الزكوة الى الفقير من مال الموكل ويتولى النية والاحوط نية الموكل ايضا على حسب ما مر في زكاة المال
ويجوز توكيله في الايصال ويكون المتولي حينئذ هو نفسه ويجوز الاذن في الدفع عنه البتة لعدم ان الوكالة وحكمها بل يجوز توكيله اذا ذن
في الدفع من ماله بقصد الرجوع عليه بمثله او القيمة كما يجوز التبرع به من ماله باذنه او لا باذنه وان كان الاحوط عدم الاكتفاء في هذا
وما بقيه مسئلة من وجب عليه فطرة غيره كما لو كان لا يجزيه اخراج الفطرة عن نفسه سواء كان العيال غنيا او فقيرا متمكنا ولكلف بالاخراج بل
الاحوط ان لا تكون فطرة غيره حتى انه غير مكلف به نعم لو قصد التبرع به عنه اجزاه على الاقوى وان كان الاحوط العدم
مسئلة تحرم فطرة غير الهاشمي على الهاشمي كما تحرم زكوة المال وتحل فطرة الهاشمي على الصنفين والاحوط ترك العيال
العيال هاشميا دون المعيل لم يجز دفع فطرته الى الهاشمي والعكس يجوز مسئلة لا فرق في العيال بين ان يكون حاضرا عنده
وفي منزله او منزل اخر او غائبا عنه فلو كان له مملوك في بلد اخر لكنه ينفق على نفسه من مال المولى يجب عليه زكوته وكذا لو كانت له زوجة كذلك
كما انه اذا سافر عن عياله وترك عندهم ما ينفقون به على انفسهم يجب عليه زكوتهم نعم لو كان الغائب في نفقة غيره لم يكن عليه سواء كان
الغير موسرا او معسرا اولا وان كان الاحوط في الزوجة والمملوك اخراجه عنها مع فقر العائل او عدم اداءه وكذا لو كانت عليه اذا لم يكونوا
في عياله وان كان في عيال غيره ولكن الاحوط في المملوك والزوجة اذا كان [illegible] الاخراج عنهما ايضا مسئلة الغائب عن عياله الذين
في نفقته يجوز ان يخرج عنهم بل يجب الا اذا وكلهم ان يخرجوا من ماله الذي ترك عندهم او اذن لهم في التبرع عنه مسئلة المملوك المشترك
بين مالكين زكوته عليهما بالحصة اذا كان في عيالهما معا وكانا موسرين ومع احدهما تسقط وتبقى حصة الاخر ومع عسارهما تسقط
عنهما وان كان في عيال احدهما وجبت عليه مع يساره وتسقط عنه وعن الاخر مع عسارهما وان كان الاخر موسرا لكن الاحوط اخراج
حصته وان لم يكن في عيال واحد منهما سقطت عنهما ايضا ولكن الاحوط الاخراج مع اليسار كما عرفت مرارا ولا فرق في كونهما عليهما مع
العيلولة لهما بين صورة المهاياة وغيرها وان كان وقت الوجوب في نوبة احدهما فان المناط العيلولة المشتركة بينهما بالفرض ولا يعتبر اتفاق
حين المخرج من الشريكين فلو احدهما اخراج نصف صاع من شعير والاخر من حنطة لكن الاولى بل الاحوط الاتفاق مسئلة اذا كان شخص في
عيال اثنين بان عاله معا فالحال كما مر في المملوك بين شريكين الا في مسئلة الاحتياط المذكور فيه نعم الاحتياط بالاتفاق في حين المخرج
جار هنا ايضا ويتابق بالسقوط عنهما والتدقيق بالوجوب عليهما كفاية والاظهر ما ذكرنا مسئلة لا اشكال في وجوب فطرة الضيف على المضيف
ان كان هو المنفق على مرضعته سواء كانت اماله او اجنبية وان كان المنفق غيره فعليه وان كانت النفقة من ماله فلا تجب على احد
واما المجنين فلا فطرة له الا اذا قوله قبل دخول الهلال بحيث يتمكن من اخراجها عنه اذا تولاه بعده الى الزوال كما مر مسئلة
الظاهر عدم اشتراط كون الانفاق من المال الحلال فلو انفق على عياله من المال الحرام من غصب او نحوه وجب عليه زكوتهم مسئلة الظاهر عدم
اشتراط صرف عين ما انفقه او قيمته بعد صدق العيلولة فلو اعطى زوجته نفقتها وصرفت غيرها في مصارفها وجب عليه زكوتها وكذا
في غيرها مسئلة لو ملك شخص مالا هبة او صلة او هدية وهو انفقه على نفسه لا يجب عليه زكوته لانه لا يصير عياله لمجرد ذلك نعم
لو كان من عياله عرفا وهبه مثلا لينفقه على نفسه فالظاهر الوجوب مسئلة لو استاجر شخص واشترط في ضمن العقد ان يكون نفقته

عليه

والمدار على صدق كونه معدنا عرفا واذا شك في الصدق لم يلحقه حكمها فلو كان جنسه في هذه الحنطة بل يدخل في ارباح المكاسب وكذا
اذا زادت على مؤنة السنة من غير اعتبار بلوغ النصاب فيه ولا فرق في وجوب اخراج خمس المعدن بين ان يكون في ارض مباحة او مملوكة
وبين ان يكون تحت الارض او على ظهرها ولا بين ان يكون المخرج مسلما او كافرا وميا بل ولو حربيا وللامام ان يكون بالغا او صبيا
وعاقلا او مجنونا فيجب على وليهما اخراج الخمس ويجوز للحاكم الشرعي الجبر على الكافر في دفع الخمس مما اخرجه وان كان لو اسلم سقط
عنه مع عدم بقاء عينه ويشترط في وجوب الخمس في المعدن بلوغ ما اخرجه عشرين دينارا بعد استثناء مؤنة الاخراج والتصفية
ونحوها فلو نقص اذا كان المخرج قبل منه وان كان الاحوط اخراجه اذا بلغ دينارا بل مطلقا ولا يعتبر في الاخراج ان يكون دفعة
فلو اخرج دفعات وكان المجموع نصابا وجب اخراج خمس المجموع وان كان ما اخرج اقل من النصاب فاعرض ثم عاد وبلغ المجموع نصابا
فكذلك على الاحوط واذا اشترك جماعة في الاخراج ولم يبلغ حصة كل واحد منهم نصابا ولكن بلغ المجموع نصابا فالظاهر
وجوب خمسه وكذا يعتبر اتحاد جنس المخرج فلو اشتمل المعدن على جنسين او ازيد وبلغ قيمة المجموع نصابا وجب اخراج خمسه
لو كان هناك معادن متعددة اعتبر في الخارج من كل منها بلوغ النصاب دون المجموع وان كان الاحوط كفاية بلوغ
المجموع عشرين مع اتحاد جنس المخرج منها سيما مع تقاربها بل لا يخلو عن قوة مع الاتحاد والتقارب وكذا لا يعتبر استمرار
التكون وديمومته فلو كان معدن فيه مقدار ما يبلغ النصاب فاخرجه ثم انقطع جرى عليه الحكم بعد صدق كونه معدنا مسئلة لو اخرج خمس تراب
المعدن قبل التصفية فان علم بتحقق الاشتمال على الجوهر او بالزكاة فيما اخرجه خمسه اجزاء والا فلا لاحتمال زكاة الجوهر
فيما يبقى عنده مسئلة اذا وجد مقدارا من المعدن في مخرج معروف في الصحراء فان علم ان المخرج له حيوان او انسان لم يخرج خمسه
وجب عليه اخراج خمسه على الاحوط اذا بلغ النصاب بل الاحوط ذلك وان شك في ان المخرج له اخرج خمسه ام لا مسئلة لو كان المعدن
في ارض مملوكة فهو لمالكها واذا اخرجه غيره لم يملكه بل يكون المخرج لصاحب الارض وعليه الخمس من دون استثناء المؤنة لانه
لم يخرج عليه مؤنة مسئلة اذا كان المعدن في معمور الارض المفتوحة عنوة التي هي للمسلمين فاخرجه احد من المسلمين ملك وعليه
الخمس وان اخرجه غير المسلم ففي تملكه اشكال واما ان كان في الارض الموات حال الفتح فالظاهر ان الكافر ايضا يملكه وعليه الخمس
مسئلة يجوز استيجار الغير لاخراج المعدن فيملكه المستأجر وان قصد المؤجر تملكه لم يملك مسئلة اذا كان المخرج عبدا كان ما اخرجه
لمولاه وعليه الخمس مسئلة اذا عمل في ما اخرجه قبل اخراج خمسه عملا يوجب زيادة قيمته كما اذا ضربه دراهم او دنانير او جعله حليا او كان
مثل الياقوت والعقيق فحكه فصاغ مثلا اعتبر اخراج الخمس من مادته فيقوم ثم سبكه او غير صوره وكذا لو اتجر به
فربح قبل ان يخرج خمسه ناويا الاخراج من ذلك المال اخرجه من غير نية الاخراج لم يجز فالظاهر ان الربح
مشترك بينه وبين ارباب الخمس مسئلة اذا وقف في بلوغ النصاب وعدده فالاحوط الاجتناب الى ان يحصل الظن بالبلوغ
الكنز والمراد بالكنز المال المذخور في الارض او الجبل او الجدار او الشجر والمدار الصدق العرفي سواء كان من الذهب او الفضة او غيرهما من الجواهر وسواء كان في البلاد
المسكونة او غيرها وسواء كان في ملوك الكفار الحربيين او غيرهم او في ملوك الاسلام في الارض الموات او الارض الخربة التي لم يكن لها مالك او في ارض مملوكة له بالاحياء او بالشراء
مع العلم بعدم كونه ملكا للبائع فعلى جميع هذا يكون ملكا لواجده وعليه الخمس ولو كان في ارض مباحة مع احتمال كونه للمحدث البائع جميع ما
اذا لم يعرفه فان لم يعرفه فالكل حينئذ وهكذا فان لم يعرف فهو للواجد وعليه الخمس وان ادعاه المالك السابق اعطاه بلا بينة وان
تنازع الملاك فيه يحكم عليه حكم التداعي ولو ادعاه المالك السابق ارثا وكان له شركاء دفعه ودفعت اليه حصته وملك الواجد
الباقي واعطى خمسه ويشترط في وجوب الخمس فيه النصاب وهو عشرون دينارا مسئلة لو وجد الكنز في ارض مستأجرة او مستعارة
وجب تعريفه وتعريف المالك البائع فان لم يعرفه فكما كان له وعليه الخمس مطلقا وان ادعاه المالك السابق اعطي بلا بينة وان ادعاه
كل منهما فمع تقديم قول المالك وجه لقوة يده والاوجه الاختلاف بحسب الحالات في قوة احد الدعويين مسئلة لو علم الواجد
انه لمسلم موجود او وارثه في عصره مجهول فهو مجهول المالك عليه اجراء حكم الكنز او حكم مجهول المالك عليه وجهان

في بلد التكليف بها وان كان ماله بل ووطنه في بلد آخر ولو كان له مال في بلد آخر وعينه فيه وهو ضمن بنقله الى بلده او بلد آخر
وجود المستحق فيه مسئلة اذا عزل زكاة مال معين لم يجز له تبديله بعد ذلك فضل في مصرفها وهو مصرف زكوة المال لكن يجوز اعطائها
للمستضعفين من اهل الخلاف عند عدم وجود المؤمنين وان لم تقل به نهاك والاحوط الاقتصار على فقراء المؤمنين ومساكينهم ويجوز صرفها
على اطفال المؤمنين او تمليكها بدفعها الى اوليائهم مسئلة لا يشترط عدالة من يدفع اليه فيجوز دفعها الى فاسق المؤمنين نعم الاحوط عدم دفعها الى
شارب الخمر والمتجاهر بالمعصية بل الاحوط العدالة ايضا ولا يجوز دفعها الى من يصرفها في المعصية مسئلة يجوز للمالك ان يتولى دفعها بنفسه
او توكيل والافضل بل الاحوط ايضا دفعها الى الفقيه الجامع للشرائط وخصوصا مع طلبه لها مسئلة الاحوط ان لا يدفع للفقير اقل من ثلاثة
دراهم اذا اجتمع جماعة لا تعلم ولكن مسئلة يجوز ان يعطي فقير واحد اكثر من صاع بل الى حد الغنى مسئلة يستحب تقديم الارحام على غيرهم
ثم الجيران ثم اهل العلم والفضل والمشتغلين ومع التعارض يلاحظ المرجحات والاهمية مسئلة اذا دفع الى شخص باعتقاد كونه فقيرا
فبان خلافه فان كان زكوة المال كفى وان كان من غيره لم يكفه ادعاء الفقر الا مع الظن بصدق المدعي او سبق مسئلة يجب نية القربة هنا كما في زكوة المال
وكذا يجب التعيين ولو اجمالا مع تعدد المدفوع عليه والظاهر عدم وجوب تعيين فرد من كل صنف فلو كان عليه اصواع لحاجة يجوز دفعها من غير تعيين
ان هذا الفقير وهذا الفقير كتاب الخمس وهو من النفائس وقد جعلها الله تعالى لمحمد وذريته عوضا عن الزكوة اكراما لهم ومن منع منه
ولو درهما واقل كان مندرجا في الظالمين لهم والغاصبين لحقهم بل من كان مستحلا لذلك كان من الكافرين في الخبر عن ابي بصير قال قلت لابي
جعفر ما يدخل به الرجل الصيد الذي قال من اكل من مال اليتيم درهما وعن اليتيم وعن الصادق عن ابيه لا اله الا هو حيث حرم على
الصدقة انزل لنا الخمس فالصدقة علينا حرام والخمس لنا فريضة والكرامة لنا حلال وعن ابي جعفر لا يحل لاحد ان يشتري من الخمس شيئا حتى يصل
الينا حقنا وعن ابي عبد الله لا يعذر عبد اشترى من الخمس شيئا ان يقول يا رب اشتريته بمالي حتى ياذن لاهل الخمس فصل فيما يجب فيه الخمس وهو
سبعة اشياء الاول الغنائم التي اخذت من الكفار من اهل الحرب قهرا بالمقاتلة معهم بشرط ان يكون باذن الامام عليه السلام من غير فرق
بين باقي العسكر وان لا يكون والمتقول وغيره كالمدرع والكشاكش وكذا بعد اخراج المؤن التي انفقت على الغنيمة لتحصيلها كحفظ
وحمل ورعي ونحو ذلك منها وبعد اخراج ما جعله الامام من الغنيمة على فعل مصلحة من المصالح وبعد استثناء صفايا الغنيمة كالجارية
الوقحة والمركب الفاره والسيف القاطع والدرع فانها للامام ع وكذا قطيع الملوك فانها ايضا له ع وانما يكون الغزو بغير
اذن الامام ع فان كان في زمان الحضور وامكان الاستيذان منه فهو للامام ع وان كان في زمن الغيبة فالاحوط
اخراج خمسها من حيث الغنيمة خصوصا اذا كان للدعاء الى الاسلام فيأخذه السلاطين في هذه الازمنة من الكفار بالمقاتلة
معهم من المنقول وغيره يجب فيه الخمس بين على الاحوط وان كان قصدهم زيادة الملك للدعاء الى الاسلام ومن الغنائم
التي يجب فيها الخمس الغنائم التي يؤخذ من اهل الحرب بل الجزية المبذولة لملك السرية بخلاف سائر انواع الجزية ومنها ما صولحوا
عليه وكذا ما يؤخذ منهم عند الدفاع معهم اذا هجموا على المسلمين في ديارهم ولو في زمن الغيبة فيجب اخراج الخمس من جميع ذلك قليله
كان او كثيرا من غير ملاحظة خروج مؤنة السنة على ما يأتي في ارباح المكاسب وسائر الفوائد مسئلة اذا اغار المسلمون على قوم فاخذوا
اموالهم فالاحوط اخراج خمسها من حيث كونها غنيمة ولو في زمن الغيبة فلا يلاحظ فيها مؤنة السنة وكذا اذا اخذ وا بالسرقة والغيلة بغير
اخذ هم منهم بالربا او بالدعوى الباطلة فالاقوى الكاقة بالفوائد المكتسبة فيعتبر فيها مؤنة السنة والزيادة عن مؤنة السنة وان كان الاحوط اخراج خمسه
مطلقا مسئلة يجوز اخذ مال المتصاب ايضا وجه لكن الاحوط اخراج خمسه مطلقا وكذا الاحوط اخراج الخمس من مال البغاة اذا اخذ منهم
كانوا من النصاب ودخلوا في عنوانهم والاحوط في كل حلية مالهم مسئلة يشترط في الغنائم ان لا تكون غصبا من مسلم او ذمي او معاهد
او نحو هم ممن هو محترم المال والا فيجب رده الى مالكه نعم لو كان مغصوبا من اهل الحرب لا بأس باخذه واعطاء خمسه وان لم يكن الحرب
فعلا مع المغصوب منهم وكذا اذا كان عند المقاتلين مال غيرهم من اهل الحرب لعنوان الامانة من وديعة او اجارة او عارية او نحو ذلك
مسئلة لا يعتبر في وجوب الخمس في الغنائم بلوغ النصاب عشرين دينارا فيجب اخراج خمسه قليلا كان او كثيرا على الاصح مسئلة
السلب من الغنيمة فيجب اخراج خمسه على السالب الثاني المعادن من الذهب والفضة والرصاص والصفر والحديد والزئبق والياقوت
والزبرجد والفيروزج والعقيق والكبريت والنفط والقير والزاج والزرنيخ والكحل والملح وكل ما يخرج من المعدن وكذلك كالمعدن

مسئلة الامر في اخراج هذا الخمس الى المالك كالامر في سائر اقسام الخمس فيجوز له الاخراج والتعيين من غير توقف على اذن الحاكم كما يجوز دفعه من اول الامر الى غرمائه
اذا وان كان الحق في العين مسئلة لو تبين المالك بعد اخراج الخمس فان لم يكن اخراجه ضمانة كما هو كذلك في التصدق عن المالك في مجهول المالك يجب عليه
له حقه في نصف الدرهم دفعه الى الحاكم يعتبر ان الامام ع مسئلة لو علم بعد اخراج الخمس ان الحرام ازيد من الخمس او اقل لا يسترد الزائد على
مقدار الحرام في الصورة الثانية وهل يجب عليه التصدق جائزا على الخمس في الصورة الاولى وجهان احوطهما واقواهما الثاني مسئلة الاول
لو كان الحرام المجهول المالك معينا تخير بالحال بالتخميس وغرامة احتمال زيادته على الخمس فيملك بخمسه اخراج الخمس او يتقر على حكم
مجهول المالك وجهان والاقوى الثاني لانه معلوم المالك حيث ان مالكه الفقراء فتدبر التعليط مسئلة لو كان الحلال الذي
في المختلط حاصلا تعلق به الخمس وجب عليه بعد التخميس التحليل خمس اخر للحلال الذي فيه مسئلة لو كان الحرام المختلط في الحلال
من الخمس او الزكوة او الوقف الخاص او العام غير معلوم المالك على الاقوى فلا يجزيه اخراج الخمس ح مسئلة اذا تصرف
في المال المختلط قبل اخراج الخمس بالمتلف لم يسقط وان صار الحرام في ذمته فلا يتجز عليه حكم رد المظالم على الاقوى وح
فان عرف مقدار الحلال المختلط اخرج خمسه بمقدار خمسه وان لم يعرفه ففي وجوب دفع ما يتيقن معه بالبراءة
او جواز الاقتصار على ما يرى تفع به بتعين لشغل ذمته وجهان الاحوط الاول والاقوى الثاني مسئلة اذا تصرف في
المختلط قبل اخراج خمسه ضمنه كما اذا باعه مثلا فيجوز للمخمس الرجوع عليه كما يجوز له الرجوع على من انتقل اليه ويجوز للحاكم
ان يمضي معاملته فيأخذ مقدار الخمس من العوض اذا باعه بالمساوي فصاعدا او بالزيادة واما اذا باعه بأقل من قيمته
فامضاؤه خلاف المصلحة نعم لو اقتضت المصلحة ذلك فلا بأس المادس الارض التي اشتراها الذمي من المسلم سواء كانت
ارض مزرع او مسكن او دكانا او خانا او غيرها فيجب فيها الخمس ومعرفة مصرف غيره من الاقسام على الاصح وح الشفعة اليه بين المسلم بغير
الشراء من المعاوضات الشقال فالاحوط اشتراط مقدار الخمس عليه في عقد المعاوضة وان كان القول بوجوبه في مطلق المعاوضات لا يخ
عن قوة وانما يتعلق الخمس برقبة الارض دون البناء والاشجار والنخل اذا كانت فيه ويتخير الذمي بين دفع الخمس من عينها او قيمتها ومع عدم
دفع شيء منهما يتخير ولي الخمس بين اخذها وبين اجارتها وليس له قلع الغرس والبناء بل عليه الاجرة بها لا اجرة وان اراد الذمي دفع
القيمة وكانت مشغولة بالزرع او الغرس او البناء تقوم مشغولة بها مع الاجرة فيؤخذ منه خمسها وله نصاب في هذا القسم من الخمس
وله يعتبر فيه نية القربة حين الاخذ بل حين الدفع على ان الاكمل بل والاحوط الدفع الى السادة مسئلة لو كانت الارض التي اشتراها من
المفتوحة عنوة وبيعت تبعا للآثار ثبت فيها الحكم لانها للمسلمين فاذا اشتراها الذمي وجب عليه الخمس وان قلنا بعدم ملكه بعد دخول
الارض في المبيع وان المبيع هو الآثار وثبت في الارض حق الاختصاص للمشتري مسئلة واما اذا قلنا بدخولها فيه فواضح كما انه كذا اذا
باعها منه اهل الخمس بعد اخذ خمسها فانهم لا يعرفون لرقبتها ويجوز لهم بيعها مسئلة لا فرق في ثبوت الخمس في الارض المشتراة بين ان يتقر
على ملكية الذمي بعد شرائه او انتقلت منه بعد الشراء الى مسلم اخر كما لو باعها بعد الشراء او مات وانتقلت الى وارثه المسلم او كان المورث
الى البايع بالاقالة او غيرها فلا يسقط الخمس لكن على الظاهر شفعة لو كان للبايع خيار ففسخ بخياره مسئلة اذا اشترى الذمي الارض من
المسلم وشرط عليه عدم الخمس لم يصح وكذا لو شرط كون الخمس على البايع نعم لو شرط على البايع المسلم ان يعطي مقداره عنه فالظاهر جوازه منه او ح
مسئلة اذا اشترى الذمي من مسلم ثم باعها من مسلم اخر ثم اشتراها ثانيا وجب عليه خمسان خمس الاصل للشراء الاول وخمس اربعة اخماس للشراء الثاني
مسئلة اذا اشترى الارض التي اشتراها المسلم ثم سلم لبعد الشراء لم يسقط عنه الخمس نعم لو كانت المعاملة مما يتوقف الملك فيه على القبض كما سلم بعد العقد
وقبل القبض سقط عنه لعدم تمامية الملك قبله في حال الكفر مسئلة لو تملك ذمي من مثل العقد مشروطا بالقبض فاسلم الناقل قبل القبض
ففي ثبوت الخمس وجهان اقواهما الثبوت مسئلة الظاهر عدم سقوط الخمس اذا شرط البايع على الذمي ان يبيعها بعد الشراء من مسلم مسئلة اذا اشترى المسلم
من الذمي ارضا اخرج بالقاله او فسخ بخياره ففي ثبوت الخمس وجهان لكن الاوجه خلافه حيث ان الفسخ ليس معاوضة مسئلة من يكلم المسلم
مسئلة اذا باع حصة الارض التي اشتراها الذمي عليه وجب عليه حصة ذلك الخمس الذي اشتراه وهكذا البايع ما يفضل عن مؤنة سنته ومؤنة عياله من
ارباح التجارات ومن سائر المكتسبات من الصناعات والزراعات والاجارات حتى ابتياط الكتابة والصيد والغنائم وجائزة المسابقات
واجرة العبادات الاستيجارية من الحج والصوم والصلوة وتعليم الاطفال وغير ذلك من الاعمال التي لها اجرة قليل الاحوط ثبوته في مطلق الفائدة وان
لم يحصل بالكتاب كالهبة والهدية والمباحة والوصية وكذا لم يخمس ولا في الميراث الذي ملكه من غير الكسب فلا يترك الاحتياط فيه
كما اذا كان له رحم بعيد في بلد اخر لم يكن عالما به فمات وكان هو الوارث له وكذا لا يترك في حاصل الوقف الخاص * وكذا في النذور

مسألة إذا مات المكتسب في أثناء الحول بعد حصول الربح سقط اعتبار المؤنة في باقيه فلا يوضع من الربح مقدارها على فرض الحياة. مسألة إذا لم يحصل له ربح في تلك السنة وحصل في السنة اللاحقة لا يخرج مؤنتها من ربح السنة اللاحقة. مسألة مصارف الحج من مؤنة عام الاستطاعة فإذا استطاع في أثناء حول حصول الربح وتمكن من المسير بأن صادف سير الرفقة في ذلك العام احتسب مخارجه من ربحه وأما إذا لم يتمكن حتى انقضى العام وجب عليه خمس ذلك الربح فإن بقيت الاستطاعة إلى السنة الآتية وجب وإلا فلا ولو تمكن وعصى حتى انقضى الحول فكذلك على الأحوط ولو حصلت الاستطاعة من أرباح سنين متعددة وجب الخمس فيما سبق على عام الاستطاعة وأما المقدار المتمم لها في تلك السنة فلا يجب خمسه إذا تمكن من المسير وإذا لم يتمكن فكما سبق يجب إخراج خمسه. مسألة أداء الدين من المؤنة إذا كان في عام حصول الربح أو كان سابقاً ولكن لم يتمكن من أدائه إلى عام حصول الربح وإذا لم يؤد دينه حتى انقضى العام فالأحوط إخراج الخمس أولاً وأداء الدين مما بقي وكذا الكلام في النذور والكفارات. مسألة متى حصل الربح وكان زائداً على مؤنة السنة تعلق به الخمس وإن جاز له التأخير في الأداء إلى آخر السنة فليس تمام الحول شرطاً في وجوبه وإنما هو إرفاق بالمالك لاحتمال تجدد مؤنة أخرى زائداً على ما ظنه فلو أسرف أو أتلف ماله لم يسقط الخمس وكذا لو وهبه أو اشترى بغبن حيلة في أثناء الحول. مسألة لو كان له رأس مال وفرقه في أنواع من التجارة فتلف رأس المال أو بعضه من نوع منها فالأحوط عدم جبره بربح تجارة أخرى وكذا الأحوط [illegible] لكن الجبر لا يخلو عن قوة خصوصاً في [illegible] لو كان لم تجارة وزراعة [illegible] وأما التجارة الواحدة فلو تلف بعض رأس المال فيها وربح الباقي فالأقوى الجبر وكذا لو خسر في وقتين سواء تقدم الربح أو الخسران فإنه يجبر الخسران بالربح. مسألة الخمس بجميع أقسامه متعلق بالعين ويتخير المالك بين دفع خمس العين أو دفع قيمته من مال آخر نقداً أو عروضاً ولا يجوز له التصرف في العين قبل أداء الخمس وإن ضمنه في ذمته ولو أتلفها بعد استقرار الخمس ضمنه [illegible] قبل إخراج الخمس كانت المعاملة فضولية بالنسبة إلى مقدار الخمس فإن أمضاها الحاكم الشرعي [illegible] وإلا رجع بالعين بمقدار الخمس إن كانت موجودة وبقيمته إن كانت تالفة ويتخير في أخذ القيمة بين الرجوع على المالك أو على الطرف المقابل الذي أخذها وأتلفها هذا إذا كانت المعاملة بعين الربح وأما إذا كانت في الذمة ودفعها عوضاً فهي صحيحة ولكن لم تبرأ ذمته بمقدار الخمس ويرجع الحاكم به على الآخذ إن كانت العين موجودة وبقيمته إن كانت تالفة مخيراً حينئذ بين الرجوع على المالك أو الآخذ أيضاً. مسألة يجوز له أن يتصرف في بعض الربح ما دام مقدار الخمس منه باقياً في يده مع قصده إخراجه من البقية إذ شركة أرباب الخمس مع المالك إنما هي على نحو الكلي في المعين كما أن الأمر في الزكاة أيضاً كذلك وقد مر في بابها. مسألة إذا حصل الربح في ابتداء السنة أو في أثنائها فلا مانع من التصرف فيه بالاتجار وإن حصل منه ربح لا يكون ما يقابل خمس الربح الأول منه لأرباب الخمس بخلاف ما إذا اتجر به بعد تمام الحول فإنه إن حصل ربح كان ما يقابل الخمس من الربح لأربابه [illegible] ثم يخرج خمس البقية إن زادت على مؤنة السنة. مسألة ليس للمالك أن ينقل الخمس إلى ذمته [illegible] ثم التصرف فيه كما أشرنا إليه نعم يجوز له ذلك بالمصالحة مع الحاكم وحينئذ يجوز له التصرف فيه ولا حصة له من الربح إذا اتجر به ولو فرض تجدد مؤن له في أثناء الحول على وجه لا يقوم بها الربح انكشف فساد الصلح. مسألة يجوز له تعجيل إخراج خمس الربح إذا حصل في أثناء السنة ولا يجب التأخير إلى آخرها فإن التأخير من باب الإرفاق كما مر وحينئذ لو أخرجه بعد تقدير المؤنة بما يظنه فبان بعد ذلك عدم كفاية الربح لتجدد مؤن لم يكن يظنها كشف ذلك عن عدم صحته خمساً فله الرجوع به على المستحق مع بقاء عينه لا مع تلفها في يده إلا إذا كان عالماً بالحال فإن الظاهر ضمانه. مسألة إذا اشترى بالربح قبل إخراج الخمس جارية لا يجوز له وطؤها كما أنه لو اشترى به ثوباً لا يجوز الصلاة فيه ولو اشترى به ماء للغسل أو الوضوء لم يصح وهكذا [illegible] مقدار الخمس [illegible] وكان قاصداً للإخراج منه جاز وصح كما مر نظيره. مسألة [illegible] مصارف الحج المندوب والزيارات والظاهر أن المدار على وقت إنشاء السفر فإن كان إنشاؤه في عام الربح فمصارفه من مؤنته ذهاباً وإياباً وإن تم الحول في أثناء السفر فلا يجب إخراج خمس ما صرفه في العام الآخر في الإياب أو مع المقصد وبعض الذهاب.

وما برز من قلمه الشريف جمعناها على قلتها وتفرقها [illegible]

بسم الله الرحمن الرحيم والحمد لله والمنة كتاب النكاح النكاح مستحب في نفسه بالاجماع والكتاب والسنة المستفيضة بل المتواترة قال الله تعالى وانكحوا الايامى منكم والصالحين من عبادكم وامائكم ان يكونوا فقراء يغنهم الله من فضله والله واسع عليم وفي النبوي المروي من طرق الفريقين النكاح سنتي فمن رغب عن سنتي فليس مني وعن الفقيه عن امير المؤمنين عليه السلام قال تزوجوا فان رسول الله صلى الله عليه وآله قال من احب ان يتبع سنتي فان من سنتي التزويج وفي النبوي ما بني بناء احب الى الله عز وجل من التزويج [illegible] الا من [illegible] في النصف الآخر [illegible] من حقوق الاخلاء [illegible] وفي [illegible] ما اظن رجلا يزداد في هذا الامر خيرا الا ازداد حب النساء [illegible] الحديث الذي رواه [illegible] استحباب حب النساء [illegible] الصادق عليه السلام [illegible] الاخبار انه موجب لسعة الرزق [illegible] خبر اسحق بن عمار قلت لابي عبد الله عليه السلام الحديث الذي [illegible] عيالا للنساء [illegible] المستفاد من الآية وبعض الاخبار [illegible] اليه الحاجة [illegible] بالتزويج [illegible] ثلث مرات قال ابو عبد الله عليه السلام نعم هو حق ثم قال [illegible] الناس حق ان [illegible] من [illegible] الاخبار كراهة العزوبة [illegible] زوال [illegible] الغراب [illegible] العيال [illegible] بعض الاخبار [illegible] بل زيادة النسل وكثرة قائل لا اله الا الله [illegible] نفسه [illegible] لا تشتق [illegible] الاخبار [illegible] الاستحباب [illegible] بالواحدة بل التعدد [illegible]

قال رسول الله صلى الله عليه وآله [illegible] ان [illegible] والظاهر عدم اختصاص الاستحباب بالنكاح الدائم او المنقطع بل المستحب اعم منهما [illegible] الطبيعة [illegible] ان [illegible] به القربة او الدخول عبادية موقوفة على قصد القربة [illegible] بالنظر الى نفسه وطبيعته واما بالنظر الى العوارض فينقسم باقسام الاحكام الخمسة فقد يجب [illegible] بالنذر او العهد او الحلف وفيما اذا كان مقدمة لواجب مطلق او كان في تركه مظنة الضرر او الوقوع في الزنا او محرم آخر وقد يحرم كما اذا افضى الى الاخلال بواجب من تحصيل علم واجب او ترك حق من الحقوق الواجبة وكالزيادة على الاربع وقد يكره كما اذا كان فعله موجبا للوقوع في مكروه وقد يكون مباحا كما اذا كان في تركه مصلحة معارضة لمصلحة فعله مساوية لها وبالنسبة الى المنكوحة ايضا ينقسم الى الاقسام الخمسة فالواجب كمن يقع في الضرر لو لم يتزوجها او يبتلى بالزنا معها لولا تزويجها والمحرم نكاح المحرمات عينا او جمعا والمستحب المستجمعة للصفات المحمودة في النساء والمكروه نكاح [illegible] وكذا [illegible] والمباح ما عدا ذلك مسألة يستحب عند ارادة التزويج امور [illegible] المستجمعة للاوصاف المذكورة في [illegible] ومنها [illegible] صلاة ركعتين عند ارادة التزويج قبل تعيين المرأة وخطبتها والدعاء بعدها بالمأثور [illegible] اني اريد ان اتزوج فقدر لي من النساء اعفهن فرجا واحفظهن لي في نفسها ومالي واوسعهن رزقا واعظمهن بركة وقدر لي ولدا طيبا تجعله خلفا صالحا في حياتي وبعد موتي ويستحب ايضا ان يقول اقررت الذي اخذ الله [illegible] ومنها الوليمة [illegible] الزفاف ليلا او نهارا [illegible] الوليمة [illegible] جيرانه واهل حرفته ويستحب [illegible] والوصية بالتقوى [illegible] ومنها الخطبة امام العقد بما يشتمل على الحمد والشهادتين والصلاة على النبي والائمة [illegible] الدائم [illegible] او عذار او وكار او ركاز ومنها الخطبة ايضا ومنها الاشهاد في الدائم والاعلان به [illegible] في صحة العقد عندنا مسألة يكره عند التزويج امور ايقاع العقد والقمر في العقرب [illegible] المنسوبة اليها [illegible] ومنها ايقاعه يوم الاربعاء ومنها ايقاعه في احد الايام المنحوسة في الشهر وهي الثالث والخامس والثالث عشر والسادس عشر والحادي والعشرون والرابع والعشرون والخامس والعشرون ومنها ايقاعه في محاق الشهر وهو الليلتان او الثلث من آخر الشهر مسألة يستحب اختيار امرأة تجمع صفات [illegible] بان تكون بكرا ولودا ودودا عفيفة كريمة الاصل بان لا تكون من زنا او حيض او شبهة [illegible] والا عزة عزيزة في اهلها ذليلة مع بعلها متبرجة مع زوجها حصانا مع غيره [illegible] النبي صلى الله عليه وآله الا اخبركم بخير نسائكم [illegible] الولود الودود العفيفة العزيزة في اهلها الذليلة مع بعلها المتبرجة مع زوجها الحصان على غيره التي تسمع قوله وتطيع امره واذا خلا بها بذلت له ما يريد منها ولم تبذل كتبذل الرجل ثم قال الا اخبركم بشرار نسائكم الذليلة في اهلها العزيزة مع بعلها العقيم الحقود التي لا تورع من قبيح المتبرجة اذا غاب عنها بعلها الحصان معه اذا حضر لا تسمع قوله ولا تطيع امره واذا خلا بها بعلها تمنعت منه [illegible] لا تقبل منه عذرا ولا تغفر له ذنبا ويكره اختيار العقيم [illegible] المذكورة في [illegible] الصفات المذكورة التي يجمعها عدم كونها نجيبة ويكره الاقتصار على الجمال والثروة

بسم الله الرحمن الرحيم

مسئلة
فصل لا يجوز وطي الزوجة قبل تسع سنين وان كانت مراهقة وان كان المفضاة او متعة بل ولا يجوز وطي المملوكة والمملوكة كذلك وان اللمس والنظر بشهوة والضم والتقبيل جائز في الجميع ولو في الرضيعة مسئلة اذا تزوج صغيرة ودام او متعة ودخل بها قبل الكمال التسع سنين فافضاها حرمت عليه ابدا ويلزم على الاحوط وان لم تخرج عن زوجيته على الاقوى ويقبل بخروجها عن الزوجية ايضا والاقوى ثبوتها مع الزوجية ومتى كان الفتق حرمت عليه ايضا مع الشك على الاحوط اذا كان جاهلا بالموضع او الحكم او كان صغيرا او مجنونا او كان به اذا لم يطلقها فلا يجب عليه دية الافضاء وهي دية النفس ففي الحرة الف دينار وفي الامة اقل الامرين من قيمتها ودية الحرة وظاهر الشهرة ثبوت الدية مطلقا وان امسكها ولم يطلقها الان مقتضى حرمة حراثة وجز بريد الشبتين لها عدم وجوبها عليه اذا لم يطلقها والاحوط ما ذكره الشيخ ويجب عليه ايضا نفقتها ما دامت حية وان طلقها على الاحوط مسئلة الكبر بالسن كالصغر لا فرق بالزوجة لا فرق في الدخول الموجب للافضاء بين ان يكون في القبل او الدبر والافضاء اعم من ان يكون باتحاد مسلكي البول والحيض او مسلك الحيض والغائط او اتحاد الجميع وان كان ظاهر الشهرة الاختصاص بالاول مسئلة لا يلحق بالزوجة في الحرة الابدية على القول بها المملوكة والمحللة والموطوءة بشبهة او زنا والزوجة الكبيرة ثم ثبتت الدية في الجميع حتى في الزنا وان كانت مطاوعة اذا كانت كبيرة وكذا والنفقة ما دامت حية لا يلحق بالدخول الافضاء بالاصبع ونحوه فلا تحرم عليه ولا تثبت الدية كما مر ولكن الاحوط الانفاق عليها ما دامت حية مسئلة اذا دخل بزوجته فوجدها ثيبا فادعى انها افضاها قبل التسع عيب اجز عن الافضاء من ارسه وكذا اذا حصل مع الافضاء عيب اخر وجب الارش او الدية ضمنه مع دية الافضاء مسئلة اذا شك في كمالها تسع سنين لم يجز له وطئها حتى يعلم او يشهد له بينة خارجية بكمالها تسع سنين ولو وطئها مع ذلك فافضاها ولم يعلم بعد وذلك ايضا كونها حال الوطي بالغة او لم تحرم ابدا ولو على القول بها لكن لعل الاجود كونها قبل التسع والاصل لا يثبت ذلك فلم يجب عليه الدية والنفقة عليها ما دامت حية مسئلة يجري عليها بعد الافضاء جميع احكام الزوجة من حرمة الاخت واعتبار الاذن في نكاح منقطع الرحم في الدخول وسائر الاحكام ولو على القول بالحرمة الابدية يلحق به الدبر وان قلنا بحرمة لانه على القول بها يكون كالحرمة بالحيض مسئلة في سقوط وجوب الانفاق عليها ما دامت حية بالنشوز اشكال لاحتمال كون هذا النفقة لان باب انفاق الزوجة ولذا ثبتت لها الطلاق عند الاعسار بالخرج بالغير وكذا في تقديرها بنفقة الاقارب وظاهر المشهور انها كالنفقة بموت الزوج ايضا لكن يحتمل بعيدا عدم سقوطها بموته والظاهر عدم سقوطها بعدم التمكينة فتصير دينا عليه ويحتمل بعيدا سقوطها وكذا تصير دينا اذا امتنع من دفعها مع مكنة او كونها حكما تكليفيا فقط بعيد هذا بالنسبة الى ما بعد زمان الطلاق والا فما دامت في حبالته فحكمها حكم الزوجة فصل لا يجوز للزوج في عدة الغير دواما او متعة سواء كانت عدة الطلاق بائنة او رجعية او عدة الوفاة او عدة وطي الشبهة الحرة كانت المعتدة امة او لو تزوجها حرمت عليه ابدا اذا كانا عالمين بالحكم والموضوع او كان احدهما عالما بهما وكذا مع جهلها او احدهما بهما لكن بشرط الدخول بها وللزوج الرجعي الاستمتاع بها بالدوام والمتعة كالزوجة في الدخول بها في العدد والدبر ولا يلحق بالعدة ايام استبراء الامة فلا يوجب التزويج فيها حرمة ابدية ولو مع العلم والدخول بل لا يبعد جواز تزويجها فيها وان حرم الوطي قبل انقضائها كما ان الحرم فيها هو الوطي دون سائر الاستمتاعات وكذا لا يلحق التزويج الوطي بملك اليمين فلو كانت مزوجة فملكت زوجها او طلقها وان كان لا يجوز له وطيها ولا الاستمتاع بها في ايام عدتها لكن وطيها او حلله الغير وطيها لم يحرم ابدا عليه او على ذلك الغير ولو مع العلم والعمد

والله الموفق

للاحتياط للغير

مسئلة يجوز النظر الى نساء اهل الذمة لعلم الريبة اى خوف الوقوع في الحرام والاحوط الاقتصار على المقدار الذي رخص شيوخنا فيه على عدم الريبة

والظاهر جواز ذلك بالنسبة الى غير الشابة من الكفار وعدم حرمة التردد في الاسواق وغيرها مع العلم بوقوع النظر على المحاسن

مسئلة يجوز للرجل النظر الى الرجل والمرأة النظر الى ما عدا العورة من مماثله ما لم يكن ريبة او تلذذ وفي المرأة الاجنبية على الاقوى

حيث قال أو نساء هن فض بالمملوكة ضعيف لاحتمال كون المراد من نساء هن نساء بعض الكفار فلا ينافي بعض ذلك لازواجهن وهو القول بالجزم للاية

يجوز لكل من الزوج والزوجة النظر الى جسد الآخر حتى القبل والدبر مع الامن من التلذذ وريبة بل مطلق الكراهة

مسئلة لا يجوز النظر الى الاجنبية ولو للاستبراء

الا مع التلذذ وريبة ومسئلة الخنثى مع الانثى كالذكر ومع الذكر كالانثى مسئلة لا يجوز تكرار النظر والاحوط المنع مطلقا

واستثنى جماعة الوجه والكفين فقالوا بالجواز فيهما مع عدم الريبة والتلذذ وفيه بالجواز فيهما مرة ولا يجوز تكرار النظر والاحوط المنع مطلقا

مسئلة يجوز النظر الى المحارم التي يحرم عليها كالاخت من نسب او رضاع او مصاهرة ما عدا العورة مع عدم تلذذ وريبة وكذا النظر من اليه

مسئلة المملوكة كالزوجة بالنسبة الى سيدها اذا لم تكن مشركة او وثنية او مزوجة او مكاتبة او مرتدة مسئلة يجوز النظر الى

الزوجة المعتدة بطلاق الشبهة وان حرم وطيها وكذا الامة كذلك وكذا الى المطلقة الرجعية ما دامت في العدة ولو لم يكن بقصد

الرجوع مسئلة يستثنى من عدم جواز النظر في الاجنبية مواضع منها مقام المعالجة وما يتوقف عليه من معرفة بعض العروق

والكسر والجرح والفصد والحجامة ونحو ذلك اذا لم يمكن بالمماثل بل يجوز المس واللمس ومنها مقام الضرورة كما اذا توقف الانقاذ

من الغرق او الحرق او كونها عليه او على المس ومنها معارضة كل واحد منهما نظر الزانيين لتحمل الشهادة فالاقوى

مقام الشهادة عليها تحملا واداء مع دعاء الضرورة وليس منها ما عدا العدة من جواز النظر الى الزانيين لتحمل الشهادة فالاقوى

عدم الجواز وكذا ليس منها النظر الى الفرج للشهادة على الولادة او النشر للشهادة على الرضاع وان لم يمكن اثباتها بالنساء وان اشكل ذلك

الشهيد الثاني والظن ونحو ذلك والقواعد التي لا ترجع لكفاها بالنسبة الى ما هو المتعارف من كشف بعض الشعر والذراع ونحو ذلك

لا مثل الشعر والظن ونحو ذلك اذا لم يمكن بالمماثل بل يجوز المس واللمس ومنها مقام الضرورة كما اذا توقف الانقاذ

بل الظاهر جواز النظر اليها حد البلوغ اذا لم يبلغها مبلغا يترتب على النظر منها او اليها شهوة ومسئلة لا يجوز النظر الى المملوك

الرجل الاجنبية التي ليست له بمحرم وضعها في حجره حتى ان بالغ عليها ست سنين اذا لم يكن على شهوة مسئلة لا يجوز النظر الى المملوك

وله للنظر الى مالكته او عينها كما لا يجوز للعنين والمجبوب ذلك بل ولا للكبير من الذي هو شبه الطاعن في السن على الاحوط

مسئلة لا يجوز للمرأة الاعمى كالبصيرة حرمة نظر المرأة اليه مسئلة لا بأس بسماع صوت المرأة حتى الاجنبية ما لم يكن تلذذ وريبة وان كان الاحوط

الترك الا لغرض مهم كالمعاملة ونحوها ويجوز لها سماع الصوت الذي فيه تهييج للسامع بحسبه وترفيعه قال ره ولا يخضعن بالقول فيطمع الذي

في قلبه مرض مسئلة لا يجوز مصافحة الاجنبية نعم لا بأس بها من وراء الثوب كما لا بأس بلمس المحارم مسئلة يكره للرجل ابتداء النساء

بالسلام ودعائهن الى الطعام وتشاكل الكراهة في اجابتهن مسئلة يكره الجلوس في مجلس المرأة اذا قامت عنه الا لغرض مهم

مسئلة لا بأس بدخول الولد على ابيه او اخيه او عمه او خاله في جميع الاوقات الا في ثلاث عورات لكم الآية وفي رواية اذا بلغوا ست سنين

مسئلة يفرق بين الاطفال في المضاجع اذا بلغوا عشر سنين وفي رواية اذا بلغوا ست سنين مسئلة لا يجوز النظر الى العضو المبان

من الاجنبية لا يجوز مسها الا من وراء الثوب مسئلة اذا توقف العلاج على النظر دون اللمس اذا لم يكن لها محرم

والكفين من الاجنبية لا يجوز مسها الا من وراء الثوب مسئلة اذا توقف العلاج على النظر دون اللمس اذا لم يكن لها محرم

النظر يجب الاقتصار على ما ضط اليه فقد يجوز الاخر بجواز مسئلة يكره اختلاط النساء بالرجال ويكره لهن حضور الجمعة والجماعة

الا للعجائز

والظاهر عدم الفرق في الوطي بين ان يكون عن علم وعمد وختيار او مع الاشتباه كما اذا تخيله امرأته او كان مكرها او كان الباشر للفعل صبيا
المغفول او ملاحرم من غير جهة هذا العلم الشيخ الثلثة المذكورة فلا يحرم بل ينكاح ولد الواطئ ابنة الموطوءة او اخته وان كان
الاولى الترك في ابنته فصل من المحرمات الابدية الترويج حال الاحرام لا يجوز للمحرم ان يتزوج امرأة محرمة او محلة حاء وكان مباشرة او
بالتوكيل مع اجراء الوكيل العقد حال الاحرام سواء كان الوكيل محرما او محلا وكانت الوكالة حينئذ الاحرام او حاله وكذا لو كان وكيلا في
عقد الصورة الواقع حال الاحرام او حينئذ مع كونه حاله بناء على العقد بل على الاشهر الاكمل بل الاحوط منعه وفاقا لهما في جملة من
النكاح في الصورة المذكورة نعم لو كان مع العلم بالحكم حرمت الزوجة عليه ابدا وعلى سواء دخل بها اولا وان كان مع الجهل بالحكم
تحرم عليه على الاقوى دخل بها اولم يدخل لكن العقد باطل على اي حال بل لو كان المباشر للعقد محرما بطل وان كان الوكيل العقد حلالا
ولو كان الزوج محلا وكانت الزوجة محرمة فقد اشكال في بطلان العقد لكن لا ريب في ترجيح الحرمة الابدية فيحرم وقد ان الاحوط الترك
لا يجوز الرجوع عن توكيله ولا الرجوع في الاحرام بين ان يكون الرجوع واجبا ومندوبا او لغرض واجبة او مندوبة ولا في النكاح بين الدوام والعقد
مسئلة لو تزوج في حال الاحرام مع العلم بالحكم ان كان قاصدا عن كونه محرما او ناسيا فالاحوط كونه محرما ابدا سواء مات قبل الدخول او بعده
يكون محرما ابدا اشكال والاحوط ذلك مسئلة لا يلحق في زوجة الدائمة او المنقطعة حال الاحرام بالتزويج ايام الاحرام فلا يوجب ان
كان مع العلم بالحرمة والعود مسئلة لو تزوج في حال الاحرام ولكن كان باطلا من غير جهة الاحرام كتزويج اخت الزوجة او اخت او بنت
الاخ او الاب او ام الزوجة او بنتها او نحو ذلك مما يوجب التحريم او الظاهر ذلك لعدم تأثير في شيء الاحرام نعم لو بان بطلان
العقد بعض الاركان كعدم الايجاب لم يصدق عليه تزوج لم يوجب مسئلة لو شك في ان تزويجه هل كان في الاحرام او قبله بنى على عدم كونه
على الاكثر لو شك في انه كان في حال الاحرام او بعده على اشكال وقع فلو اختلف الزوجان في وقوعه حالة او بعدها حلف من ادعى
تقدم قول من يدعي العقد من غير فرق بين [illegible] اولا علم تاريخ احدهما ثم لو كان محرما وشك في انه اخل من احرامه
لم يكن له الترويج فان تزوج مع ذلك بطل وحرمت عليه ابدا كما هو مقتضى [illegible] الاحرام مسئلة اذا تزوج حال الاحرام
عالما بالحكم والموضوع ثم اشتغل في احرام صح العقد ولم يوجب الحرمة نعم لو كان احرامه صحيحا فاسدا ثم تزوج فيه فوقع
منه انه قد فسد ومن مخالفته مطلقا الصحيح في جميع احكامه مسئلة يجوز للمحرم ان يوكل محرما او محلا في ان يزوجه بعد احلاله واحدة
او اكثر لو كان محرما وكذا يجوز ان يوكل محرما في ان يزوجه بعد احلالها مسئلة لو زوجه فضولي في حال احرامه لم يجز له
اجازته في حال احرامه وهل له ذلك بعد احلاله الاحوط العدم ولو على القول بالنقل بهذا اذا كان الفضولي محلا والا فالعقد
باطل لا يعيد الاجازة ولو كان المعقود له محلا فضل لا يجوز في العقد الدائم الزيادة على اربع عقلان او عبدا والزوجة حرة
او امة والا فالملك فيجوز ولو الى الف وكذا في العقد الانقطاعي ولا يجوز للحر ان يجمع بين ازيد من اثنتين ولا للعبد ان يجمع
بين ازيد من حرتين وعلى هذا فيجوز للحر اربع حرائر او ثلث وامتين او حرتين وامتين وللعبد ان يجمع بين اربع اماء او حرة وامتين
او حرتين ولا يجوز له ان يجمع بين امتين وحرتين او ثلث حرائر او اربع حرائر كما لا يجوز للحر ان يجمع بين ثلث اماء وحرة
مسئلة اذا كان العبد مبعضا او الامة مبعضة ففي لحوقها بالحر او القن اشكال ومقتضى الاحتياط ان يكون العبد المبعض
كالحر بالنسبة الى الاماء فلا يجوز له الزيادة على امتين وكالعبد القن بالنسبة الى الحرائر فلا يجوز له الزيادة على حرتين وان تكون
الامة المبعضة كالحرة بالنسبة الى العبد وكالامة بالنسبة الى الحر بل يمكن ان يقال انه يعتبر في القاعدة جزء ما في البعض حر
وعبد في البعضة حرة وامة فمن حيث الحرية لا يجوز له ازيد من امتين ومن حيث عبديته لا يجوز له ازيد من حرتين وكذا
بالنسبة الى الامة المبعضة الا ان يقال ان الاخبار الدالة على ان الحر لا يزيد على امتين والعبد لا يزيد على حرتين منصرفة
الى الحر الخالص والعبد القن وكذا في الامة فالمبعض قسم ثالث خارج عن الاخبار فلم يجمع على اباحته دليل جواز الزيادة
غاية الامر عدم جواز الزيادة على الاربع فيجوز له نكاح اربع حرائر او اربع اماء لكنه بعيد من حيث لزوم كونه اولى من الحر الخالص
ومع فقد بعد ان يقال ان المرجع الاستصحاب ومقتضاه اجراء حكم العبد والحرة عليها وهو حسن لكن الاحوط [illegible]
فتحصل ان الاحوط الاحتياط الذي ذكرنا اولا والاقوى العمل بالاستصحاب واجراء حكم العبد والاماء عليها

بسم الله الرحمن الرحيم ولله الحمد كما هو اهله

فصل في نكاح العبيد والاماء مسئلة امر تزويج العبد والامة بيد السيد فيجوز له اجبار عبده والامة على النكاح وله تزويجهما من غير رضاهما او اجبارهما على ذلك ولا يجوز لهما العقد على نفسهما من غير اذنه كما لا يجوز لغيرهما العقد عليهما كذلك بل يكون ايقاع العقد حراما اذا كان ذلك بقصد ترتيب الاثر ولو مع اجازة المولى نعم لو كان ذلك بقصد توقع الاجازة منه فالظاهر عدم حرمته لانه ليس تصرفا في مال الغير عرفا كالبيع الفضولي مال غيره واما عقدهما على نفسهما من غير اذن المولى ومن غير توقع الاجازة فقد يقال بحرمته لسلب قدرتهما وان لم يكونا مسلوبي العبارة لكنه مشكل لانصراف سلب القدرة عن مثل ذلك وكذا لو باشر احدهما العقد للغير باذنه او لا بعنوان الفضولية فانه ليس بحرام على الاقوى وان قيل بكونه حراما مسئلة لو تزوج العبد من غير اذن المولى وقف على اجازته فان اجاز صح وكذا الامة على الاقوى والاجازة كاشفة ولا فرق في صحته بالاجازة بين ان يكون عالما بتوقفها او لا لعدم الوجه المحرم ولا يعتبر الفور لانه متعلق بامر خارج مقصد والظاهر اشتراط عدم الرد منه قبل الاجازة فلا تنفع الاجازة بعد الرد وهل يشترط في تاثيرها عدم سبق النهي من المولى فيكون النهي السابق كالرد بعد العقد اولا وجهان اقواهما الثاني مسئلة لو باشر المولى تزويج عبده او اجبره على التزويج فالمهر ان لم يعين في عين يكون في ذمة المولى ويجوز ان يجعله في ذمة العبد يتبع به بعد العتق مع رضاه وهل له ذلك قهرا عليه فيه اشكال كما اذا استدان على ان يكون الدين في ذمة العبد من غير رضاه واما لو اذن له في التزويج فان عين كون المهر في ذمته او في ذمة العبد او في عين معين تعين وان اطلق ففي كونه في ذمته او في ذمة العبد مع ضمانه له وتعهده اداءه عنه او كونه في كسب العبد وجوه اقربها الوجه الثاني وكذا النفقة فانها في ذمة العبد لكن مع تعهد المولى لها بان يعطيها من ماله او يخليه ليكتسب لها ولو اعتق العبد بعد هذا فعلى الوجه الاول تكونان في ذمة المولى وعلى الثاني يمكن بقاء التعهد ويمكن سقوطه وكونه واجبا على العبد ولا يبعد قوته لان تعهد المولى ما دام العبد لا يقدر على شيء فبعد العتق يخرج عن العهدة مسئلة لو تزوج العبد من غير اذن مولاه ثم اجاز فكون المهر على المولى [illegible] فعلى كونه كالاذن لا يبقى في كون المهر على المولى او تعهده اولا وجهان ويمكن الفرق بين ما لو جعل المهر في ذمته فقد دخل في المولى وان اجاز العقد او في مال معين من المولى او في ذمته فيكون كما عين او اطلق فيكون على المولى ثم ان المولى اذا اذن تارة يعين مقدار المهر وتارة يعمم وتارة يطلق فعلى الاولين لا اشكال وعلى الاخير ينصرف الى المتعارف واذا تعدى عن الزائد في ذمته يتبع به بعد العتق وكذا الحال بالنسبة الى مستحق الزوجة فانه ان لم يعين ينصرف الى اللائق بحال العبد من حيث الشرف والضعة مسئلة مهر الامة للمولى سواء كان هو المباشر او هي باذنه او باجازته ونفقتها على الزوج الا اذا منعها مولاها عن التمكين لزوجها او شرط كونها عليه وللمولى استخدامها بما لا ينافي حق الزوج والمشهور ان للمولى ان يستخدمها نهارا ويخلي بينها وبين الزوج ليلا ولا باس به بل يستفاد من بعض الاخبار ولو شرطا غير ذلك فهما على شرطهما ولو اراد زوجها ان يسافر بها [illegible] فهل له ذلك من دون اذن السيد قد يقال ليس له ويحتمل ان له ذلك من دون اذن المولى والاقوى العكس لان للسيد اذا اذن بالتزويج فقد التزم بلوازم الزوجية والرجال قوامون على النساء واما العبد المأذون في التزويج فامره بيد مولاه فلو منعه من الاستمتاع يجب عليه طاعة السيد الا ما كان واجبا عليه من الوطء في كل اربعة اشهر ومن حق القسم مسئلة اذا اذن المولى للامة في التزويج وجعل المهر لها صح على الاقوى من ملكية العبد مسئلة لو كان العبد او الامة لمالكين او اكثر توقف صحة النكاح على اذن الجميع او اجازتهم ولو كانا مبعضين توقف على اذنهما واذن المالك وليس له اجبارهما حينئذ مسئلة اذا اشترت العبد زوجته بطل النكاح وتستحق المهر ان كان ذلك بعد الدخول واما ان كان قبله ففي سقوطه او سقوط نصفه او ثبوته تماما وجوه مبنية على انه بطلان او انفساخ ثم هل يجري عليها حكم الطلاق قبل الدخول اولا وعلى السقوط كلا اذا اشترته بالمهر الذي كان لها في ذمة السيد بطل الشراء للزوم خلو البيع عن العوض نعم لا باس به اذا كان الشراء بعد الدخول لاستقرار المهر حينئذ وعن العلامة في القواعد البطلان اذا اشترته بالمهر الذي في ذمة العبد وان كان بعد الدخول لان تملكها له يستلزم براءة ذمته من المهر فيخلو البيع عن العوض وهو مبني على عدم صحة ملكية المولى في ذمة العبد ويمكن منع عدم الصحة مع انه لا يجتمع ملكيتها له ولما في ذمته بل ينتقل ما في ذمته الى المولى بالبيع حين انتقال العبد اليها

مسئلة اذا شبّه من يجوز النظر اليه من لا يجوز بالشهوة المحرمة وجب الاجتناب عن الجميع وكذا بالنسبة الى التستر عنه فان لا يجوز وان كانت الشبهة غير محصورة او وهمية فان شك في كونه محارما او لا او شك في كونه من المحارم النسبية او لا فالظاهر وجوب الاجتناب لان الظاهر من آية وجوب الغض ان الجواز جواز النظر مشروط بكونه محرما ونحوه وهو لم يحرز وان حاله او وصفه من المحارم فمع الشك بعد يعتبر العموم لان من باب التمسك بالعموم في الشبهة المصداقية بل لان الاستصحاب شرطية الجواز بالمماثلة او المحرمية او كونه ذلك فليس التخصيص مع المقام من قبيل التنويع حتى يكون من موارد اصل البراءة بل من قبيل المقتضي والمانع واذا شك في كونها زوجته او لا فيجوز مضافا الى ما ذكر في وجوه الى الشك في الشرط اصالة عدم حدوث الزوجية وكذا لو شك في المحرمية من باب الرضاع نعم لو شك في كون المنظور اليه اوانثى فالظاهر (ظ) وجوب الاحتياط لان الانصراف الآتي يعم وجوب الغض في خصوص الاناث ان كان شك في كونه بالغا او صبيا او طفلا صغيرا او غير مميز فلا وجوب الاحتياط وجهان من العموم في الوجه الذي ذكرناه وفي الاحتمال الثاني امكان دعوى الانصراف والاظهر الاول مسئلة يجب على النساء التستر كما يحرم على الرجال النظر وان كان يحرم على النساء النظر ثم هل الرجال بالنسبة الى العورات حال النساء ويجب عليهم التستر اذا علموا مع العلم بتعمد النساء في النظر من باب عروض الاعانة على الاثم مسئلة هل المحرم من النظر ما يكون على وجه يمكن من التمييز بين الرجل والمرأة وانه البعض الذي في او غيره او مطلقه فلو رأى الاجنبية من بعيد بحيث لا يمكنه تمييز ذلك وتمييز اعضائها هل يجوز او لا او لا يمكنه تمييز كونها رجلا او امرأة بل او لا يمكنه تمييز كونه انسانا او حيوانا او جمادا هل يحرم او لا وجهان اقواهما الحرمة

بسم الله الرحمن الرحيم وله الحمد كما هو اهله

فصل في نكاح العبيد والاماء مسألة امر تزويج العبد والامة بيد السيد فيجوز له اجبارهما [illegible] على النكاح ولو من غير رضاهما
او اجبارهما على ذلك ولا يجوز لهما العقد على نفسهما من غير اذنه كما لا يجوز لغيرهما العقد عليهما كذلك بل يكون ايقاع العقد عليهما اذا كان
ذلك بقصد ترتيب الاثر ولو مع اجازة المولى نعم لو كان ذلك بتوقع الاجازة منه فالظاهر عدم حرمته لانه ليس تصرفا في مال الغير
عرفا كبيع الفضولي مال غيره واما عقدهما على نفسهما من غير اذن المولى ومن غير توقع الاجازة فقد يقال بحرمته لسلب قدرتهما وان لم يكونا
مسلوبي العبارة لكنه مشكل لانصراف سلب القدرة عن مثل ذلك وكذا لو باشر احدهما العقد للغير باذنه او لا فضولة فانه ليس
بحرام على الاقوى وان قيل بكونه حراما مسألة لو تزوج العبد من غير اذن المولى وقف على اجازته فان اجاز صح وكذا الامة على الاقوى
والاجازة كاشفة ولا فرق في صحته بالاجازة بين ان يكون عالما بانه يكون متوقفا عليها او لا [illegible] الزوجة المحرم ولا يبعد الظاهر لانه متعلق بامر خارج متحد والظاهر
اشتراط عدم الرد منه قبل الاجازة فلا تنفع الاجازة بعد الرد وهل يشترط في تاثيرها عدم سبق النهي من المولى فيكون النهي السابق كالرد
او لا وجهان اقواهما الثاني مسألة لو باشر المولى تزويج عبده او اجبره على التزويج فالمهر ان لم يعين في عين يكون في ذمة المولى
ويجوز ان يجعله في ذمة العبد يتبع به بعد العتق مع رضاه وهل له ذلك قهرا عليه فيه اشكال كما اذا استدان على ان يكون الدين في ذمة
العبد من غير رضاه واما لو اذن له في التزويج فان عين كون المهر في ذمته او في ذمة العبد او في عين معين تعين وان اطلق ففي كونه
في ذمته او في ذمة العبد مع ضمانه له وتعهده اداءه عنه او كونه في كسب العبد وجوه اقربها الوجه الثاني وكذا النفقة فانها في ذمة العبد
لكن مع تعهد المولى لها بان يعطيها من ماله او يخليه ليكتسب لها او لو التزم العبد بعدها انفع الوجه الاول تكون في ذمة المولى وعلى الثاني
يكون بقاء التعهد ويكفي [illegible] كونه [illegible] على العبد ولا يتبعه قوته لان تعهد المولى ما دام العبد لا يقدر على [illegible] فبعد العتق
يخرج عن العهدة مسألة لو تزوج العبد من غير اذن مولاه ثم اجاز فكون المهر على المولى حتى فعلى كونه كالاذن السابق في كون المهر على
المولى او في ذمته او [illegible] وجهان ومحل الفرق بين ما لو جعل المهر في ذمته فقد دخل في المولى وان اجاز العقد او في مال معين من المولى او في ذمته
فيكون كما عين او اطلق فيكون على المولى ثم ان المولى اذا اذن تارة يعين مقدار المهر وتارة يعمم وتارة يطلق فعلى الاولين لا اشكال
وعلى الاخير ينصرف الى المتعارف واذا تعدى يكون الزائد في ذمته يتبع به بعد العتق وكذا الحال بالنسبة الى تشخيص الزوجة فانه
ان لم يعين ينصرف الى اللائق بحال العبد من حيث الشرف والضعة مسألة مهر الامة للمولى سواء كان هو المباشر او هي باذنه او باجازته
ونفقتها على الزوج الا اذا منعها مولاها عن التمكين لزوجها او اشترط كونها عليه وللمولى استخدامها بما لا ينافي حق الزوج والمشهور ان للمولى
ان يستخدمها نهارا ويخلي بينها وبين الزوج ليلا ولا باس به بل يستفاد من بعض الاخبار ولو اشترطا غير ذلك فهما على شرطهما ولو اراد زوجها ان
يسافر بها هل له ذلك من دون اذن السيد قد يقال ليس له ويجوز للسيد ان يسافر بها من دون اذن الزوج والاقوى العكس لان السيد اذا اذن بالتزويج
فقد التزم بلوازم الزوجية والرجال قوامون على النساء واما العبد المأذون في التزويج فامره بيد مولاه فلو منعه من الاستمتاع يجب عليه طاعة السيد
الا ما كان واجبا عليه من الوطء في كل اربعة اشهر ومن حق القسم مسألة اذا اذن المولى للامة في التزويج وجعل المهر لها صح على الاقوى من ملكية العبد
والامة وان كان للمولى ان يتملك ما ملكاه بل الاقوى كونه مالكا لهما ولمالهما مسألة لو كان العبد او الامة لمالكين او اكثر توقف صحة النكاح على اذن الجميع
او اجازتهم ولو كانا مبعضين توقف على اذنهما واذن المالك وليس له اجبارهما مسألة اذا اشترت العبد زوجته بطل النكاح وتستحق
المهر ان كان ذلك بعد الدخول واما ان كان قبله ففي سقوطه او سقوط نصفه او ثبوته تماما وجوه مبنية على انه بطلان او انفساخ [illegible]
ثم هل يجري عليها حكم الطلاق قبل الدخول او لا وعلى السقوط كلا اذا اشترته بالمهر الذي كان لها في ذمة السيد بطل الشراء للزوم خلو البيع
عن العوض نعم لا باس به اذا كان الشراء بعد الدخول لاستقرار المهر حينئذ وعن العلامة في القواعد البطلان اذا اشترته بالمهر الذي
في ذمة العبد وان كان بعد الدخول لان تملكها له يستلزم براءة ذمته من المهر فيخلو البيع عن العوض وهو مبني على عدم صحة ملكية
المولى في ذمة العبد ويمكن منع عدم الصحة مع انه لا يجتمع ملكيتها له ولما في ذمته بل ينتقل ما في ذمته الى المولى بالبيع حين انتقال العبد

مسئلة اذا شبه من يجوز النظر اليه من لا يجوز بالشهوة الموجبة وجب الاجتناب عن الجميع وكذا بالنسبة الى من لا يجوز وان كانت الشبهة غير محصورة او موهومة فان شك في كونه محللا او لا او شك في كونه من المحارم النسبية او لا فالظاهر وجوب الاجتناب لان الظاهر من ايات وجوب الغض ان الجواز جواز النظر مشروط بكونه من المحللة بامر وجودي وهو كونه محللا او جزء من المحارم فمع الشك يعمل بمقتضى الحرم لان باب الشك بالعموم في شبهة المصداقية بل لان الاستصحاب بشرطية الجواز بالمحللة او المحرمية او كونه ذلك فليس التخصيص مع المنافي من قبيل التنويع حتى يكون من موارد حمل البراءة بل من قبيل المقتضي والمانع واذا شك في كونها زوجته او لا ينفع بضمها الى ما ذكر في رجوعه الى الشك في شرط اصالة عدم حدوث الزوجية وكذا الوشك في المحرمية من باب الرضاع نعم لو شك في كون المنظور اليه انثى او انثى فالظاهر عدم وجوب الاحتياط للانصراف الا في المحرم وجوب الغض الى خصوص الانثى وان كان شك في كونه بالغا او صبيا او خنثى مميزا او غير مميز فعلى وجوب الاحتياط وجهان من الحرم على الوجه الذي ذكرنا ومن احتمال امكان دعوى الانصراف والاظهر الاول مسئلة يجب على النساء الستر كما يحرم على الرجال النظر ولا يجب على الرجال الستر وان كان يحرم على النساء النظر ثم حال الرجال بالنسبة الى العورة حال النساء ويجب عليهم الستر اذا مع العلم بتعمد النساء في النظر من باب وجوب الاعانة على الاثم مسئلة هل المحرم من النظر ما يكون على وجه تمكن من التمييز بين الرجل والمرأة وان لم يتمكن في الغالب او غيره او مطلقا فلو رأى الاجنبية من بعيد بحيث لا يمكنه تمييز ها ويميز بعضها هل هو حرام او لا يمكنه تمييز كونها رجلا او امرأة بل لا يمكنه تمييز كونه انسانا او حيوانا او جمادا هل هو حرام او لا وجهان اقواهما الحرمة

فصل

فصل

مسئلة اذا تزوج عبد بحرة من دون اذن مولاه ولا اجازته كان النكاح باطلا فلا تستحق مهرا ولا نفقة بل الظاهر انها تحد حد الزنا اذا كانت
عالمة بالحال وانه لا يجوز لها ذلك نعم لو كانت جاهلة بذلك لها بتوقع الاجازة واعتقدت جواز الاقدام ... بحيث تكون شبهة ... لم تحد [illegible]
اذا علمت بعدم الاجازة ... اما اذا كانت بتوقع الاجازة وعلمت مع ذلك بعدم جواز ذلك فتحد مع عدم حصولها [illegible] حصلت
نعم ... لمكان تجريها واذا جاءت بولد فالولد لمولى العبد مع كونه مشتبها بل مع كونه زانيا ايضا للقاعدة انما ... [illegible] وان كانت
واما اذا كانت جاهلة بالحال فلا حد والولد حر وتستحق عليه المهر يتبع به بعد العتق مسئلة اذا زنى العبد بحرة من غير عقد فالولد حر وان كانت
الحرة ايضا زانية ففرق بين الزنا المجرد عن عقد والزنا المقرون به مع العلم بفساده حيث قلنا ان الولد لمولى العبد مسئلة اذا زنى حر بامة
فالولد لمولاها وان كانت هي ايضا زانية وكذا لو زنى عبد بامة الغير فان الولد لمولاها مسئلة يجوز للمولى تزويج امته لعبده وكذا يجوز له
ان ينكحها اياه والاقوى انه نكاح لا تحليل كما ان الاقوى كفاية ان يقول له انكحتك فلانة ولا يحتاج الى القبول منه او من العبد لاطلاق
الاخبار ولان الامر بيده فايجابه مغن عن القبول بل لا يبعد ان يكون الامر كذلك في سائر المقامات مثل الولي والوكيل عن الطرفين وكذا
اذا وكل غيره في التزويج فيكفي قول الوكيل انكحت امة موكلي لعبده فلان او انكحت عبد موكلي امته واما الاذن للعبد والامة في التزويج بينهما فالظاهر
مسئلة الظاهر اذا اراد المولى التفريق بينهما لا حاجة الى الطلاق بل يكفي امره اياهما بالمفارقة ولا يبعد جواز الطلاق ايضا بان يأمر عبده بطلاقها وان كان
كان لا بد من اشكال ايضا مسئلة اذا زوج عبده امته يستحب ان يعطيها شيئا سواء ذكره في العقد اولا بل هو الاحوط وتملك الامة ذلك بناء على المختار من صحة
ملكية المملوك اذا ملكه مولاه او غيره مسئلة اذا مات المولى وانتقلا الى الورثة فلهم ايضا الامر بالمفارقة بدون الطلاق والظاهر كفاية امر احدهم في ذلك
مسئلة لو تزوج امة بين شريكين باذنهما ثم اشترى حصة احدهما او بعضها او بعضا من حصة كل منهما بطل نكاحه ولا يجوز له بعد ذلك وطيها وكذا لو كانت
لواحد واشترى بعضها الا انه لا يجوز له وطيها اذا حللها الشريك قولان اقويهما نعم للنص وكذا لا يجوز وطي من بعضها حر اذا اشترى نصفها الآخر الا بالعقد ولا
بالتحليل منها نعم لو هاياها فالاقوى جواز التمتع بها في الزمان الذي لها عملا بالنص الصحيح وان كان الاحوط خلافه فصل في الطوارئ وهي العتق
والبيع والطلاق اما العتق فاذا اعتقت الامة المزوجة كان لها فسخ نكاحها اذا كانت تحت عبد بل مطلقا وان كانت تحت حر على الاقوى والظاهر
عدم الفرق بين النكاح الدائم والمنقطع نعم الحكم مخصوص بما اذا اعتق كلها فلا خيار لها مع عتق بعضها على الاقوى نعم اذا اعتق البعض الآخر
ولو بعد مدة كان لها الخيار مسئلة اذا كان عتقها بعد الدخول ثبت تمام المهر وهل هو لمولاها او لها تابع للجعل في العقد فان جعل لها فلها والا فله
والولد في الصورة الاولى تملكها في سائر الموارد اذ لا تملك مال مملوكه نعم مع القول بالملكية لكن هذا اذا كان قبل انعتاقها واما بعد انعتاقها فليس لمولاها
ذلك وان كان قبل الدخول ففي سقوطه او سقوط نصفه او عدم سقوطه اصلا وجوه اقويها الاخير وان كان مقتضى الفسخ الاول [illegible] وذلك لعدم
معلومية كون المقام من باب الفسخ لاحتمال كونه من باب بطلان النكاح مع اختيارها المفارقة والقياس على الطلاق في ثبوت النصف لا وجه له
مسئلة اذا كان العتق قبل الدخول والمفروض انها كانت امة حين العقد مسئلة لو كان نكاحها بالتفويض فان كان الانعتاق بعد الدخول وبعد التعيين فحاله حال ما اذا عين حين
يستقر بالدخول والمفروض حريتها حينه مسئلة اذا كان العتق في العدة الرجعية فالظاهر ان
العقد وان كان ... قبل الدخول فالظاهر ان المهر لها لانه يثبت بالدخول ... مسئلة لا يتعدد الخيار بتعدد العتق بل يكفيها عتق واحد ... نعم لو كانت
اختارت الفسخ لم يبق للزوج الرجوع وان اختارت البقاء بقي له حق الرجوع ثم اذا اختارت الفسخ لا تتعدد العدة بل يكفيها عدة واحدة ولكن عليها
الخيار باق فان اختارت الفسخ ... مسئلة لا يحتاج فسخها الى اذن الحاكم مسئلة الخيار على الفور على الاحوط فورا عرفيا نعم لو كانت
جاهلة بالعتق او بالخيار او بالفورية جاز لها الفسخ بعد العلم ولا يضره التأخير حينئذ مسئلة ان كانت صغيرة او مجنونة فالاقوى ان لوليها الاختيار مسئلة
جاهلة بالعتق او بالخيار اذا لم تعلم ... مسئلة الظاهر عدم الفرق في ثبوت الخيار بين ان يكون المولى هو المزوج او ... مسئلة لو شرط مولاها في العتق عدم
الخيار ... لا يجب على الزوج اعلامها بالعتق ... دعوى الانصراف الى صورة مباشرة المولى ... الاصح ... عتقت ... لو كان عنده عبد وامة ... وجهان وكذا اذا كان عنده عبد او امة ...
تزويجها اذا ... فاختارت ... برضاها ولكن يمكن ... مسئلة لو كان عنده العبد حرة ... مسئلة لو اعتق العبد لا خيار له ولا لزوجته ... وجهان ... او التخيير بين الاول [illegible]
فسخها ... مسئلة ... اختارت البقاء ... لم يثبت للزوج الخيار او يبطل نكاحها ... قيل ... او التخيير ... يكون التخيير للعبد ...
وجهان ... الاول ... ان اختارت ... الزوج ... العبد ...
ولو عتق في هذا الفرض جميعهن دفعة ففي كون الزوج مخيرا ...
او بطلان نكاح الجميع وجهان

مسئلة الولد بين المالكين رق سواء كان عن تزويج مأذون فيه او مجازا وعن شبهة مع العقد او مجردة او عن زنا منهما او من احدهما
او عن احد الزوجين دون عقد كما اذا وطئ احدهما بعقد او عن عقد معلوم الفساد وعندهما او عند احدهما واما الولد بين
اذا كان احد الابوين حرا فالولد حر اذا كان عن عقد صحيح او شبهة مع العقد او مجردة حتى فيما لو دلست الامة نفسها بحرية
الحر تغرر وجهل عم الاحرار وان كان يجب عليه حق دفع قيمة الولد الى مولاها واما اذا كان عن عقد بلا اذن مع العلم
الحر بالحال والعقد او عن زنا منهما فالولد رق ثم اذا كان المملوك لمالك واحد فالولد له وان كان لكل منهما مالك
فالولد بينهما بين المالكين بقدر قيمتيهما الا اذا شرط التفاوت او الاختصاص باحدهما هذا اذا كان العقد باذن المالكين او مع
عدم الاذن من احدهما واما اذا كان باذن احدهما فالظاهر انه كذلك ولكن يشكل اذا الولد حر لمن لم يأذن ويمكن ان يكون
مرادهم ذكر قسما الحد الذي بحث فيه فتدبر ومناط حق نمائية الولد حيث ان مقتضى الاطلاق جواز تزويج امته
بالحر او الحر والعبد وجعله ولو كان الوطئ بشبهة منهما سواء كان مع العقد او شبهة مجردة فان الولد مشترك واما لو كان الولد
عن زنا من العبد فهو لمالك الامة سواء كان من طرفها شبهة او زنا مسئلة اذا كان احد الابوين حرا فالولد حر واذا اشترط رقيته
لا يصح اشتراط رقيته على الاقوى لانه ضمن عقد التزويج فضلا عن عقد خارج لا يلزم ولا يضر بالعقد اذا كان في ضمن عقد خارج و
اما ان كان في ضمن عقد التزويج فمبني على فساد العقد بفساد شرطه وعدمه والاقوى عدمه ويحتمل الفساد وان لم يتقل به في سائر
العقود اذا كان من شأنه اشتراط جهالة الولد في سائر العقود بخلاف شرطه بالخيار بخلاف المتعة حيث انه لا يكون خيار
الاشتراط في النكاح لعدم لزوم الالف وللفرق اذ لا خيار في سائر العقود ايضا مسئلة اذا تزوج حرامة من غير اذن مولاها حرم عليه
وطئها وان كان في سبق الحاجة وقع فان اجاز المولى كشف عن صحته على الاقوى من كون الحاجة كاشفة وعليه المهر والولد حر ولا
حد حد الزنا وان كان عالما بالتحريم بل يعزر وان كان عالما بسبق الحاجة قائلا بها عدم الحرمة وعدم التعزير ايضا وان لم يجز المولى
كشف عن بطلان التزويج ويحد حد الزنا اذا كان عالما بالحكم ولم يكن مشتبها من جهة اخرى وكون الولد رقا للمولى وعليه المهر بالدخول
وان كانت الامة ايضا عالمة على الاقوى في كونه لها او مهر المثل او العشر ان كانت بكرا او نصفه ان كانت ثيبا وجهها على اقوال اقربها
الاخير ما اذا كان جاهلا بالحكم او مشتبها من جهة اخرى فلا حد عليه ويكون الولد حرا ولم قيل عليه قيمته ذكر بعضهم ان عليه
قيمته يوم سقط حيا ولكن لا دليل عليه وعورض بانه لو فوتت لمنفعة الامة كان ذا التفويت اتلاف من حيث حكم الشارع بالحرية
وعلى فرضه فلا وجه لقيمته يوم التولد بل تعتبر اقل القيم من حين الانعقاد الى حين الفقد حرا لانه لو كان التفويت في ذلك الوقت مسئلة
اذا لم يجز المولى العقد الواقع على امته ولم يرده ايضا حتى مات فهل يصح اجازة ورثته لزم الوجهان اقربهما العدم لانها على فرضه كاشفة ولا يمكن
الكشف هنا لان المفروض انها كانت للوارث وهو لم يظهر في باقي شيئا ثم لو ملك مسئلة اذا دلست الامة نفسها حرا فتزوجها حر ودخل بها
ثم تبين الخلاف وجب عليه المفارقة وعليه المهر لسيدها وهو العشر ونصف العشر على الاقوى لان المسمى ومهر المثل وان كان خطأ الا المهر استرد
منها ان كان موجودا والا تبعت به بعد العتق ولو جاءت بولد قبل فمن حر او رق قولان فعلى انه رق ولكن يجب على الاب
فكه بدفع قيمته يوم سقط حيا وان لم يكن عنده سعى في قيمته وان اتى وجب على الامام عليه السلام من سهم الرقاب او من مطلق بيت المال والاقوى
كونه حرا كما في سائر موارد اشتباه الحر حيث انه لا يقال في كون الولد حرا فلا خصوصية لهذا الصورة والاحجار الاتي على رقيته منزلة
على ان للمولى منعه اخذ القيمة وعلى هذا القول ايضا يجب عليه ما ذكر من وجوب دفع القيمة او السعي او دفع الامام عليه السلام
هذا كله اذا كان الوطئ حال اعتقاد كونها حرة واذا وطئها عالما بانه زنا حد بل ولا مهر لها ولا نسب ولا عدة ولو علم بكونها امته فالولد رق لانه زنا حر بل ولا مهر لسبق رقيتها
قاعدت انها مولاة امتها ولم يعلم بذلك ولم يشهد بذلك ولم يشهد بذلك فان الوطئ حينئذ لا يستلزم بقاءها على الرقية
ثم لو علم سبق رقيتها جاز له التعويل على قولها للاصالة الحرية فلو تبين الخلاف لم يحكم برقية الولد وكذا لو سبقها مع العلم بالحرية عدم

بسم الله الرحمن الرحيم

فصل في المحرمات بالمصاهرة وهي علاقة بين احد الزوجين مع اقرباء الآخر تحدث بالزوجية او الملك عينا او اشفاعا بالتقبيل او الوطي شبهة او زنا او النظر واللمس في صورة مخصوصة مسئلة تحرم زوجة كل من الاب والابن على الآخر فصاعدا في الاول وما نازله في الثاني دواما بالعقد المستقر نسبا او رضاعا دواما او متعة بجزء العقد وان لم يكمل وفعل مسئلة وللفرق في الزوجين والاب والابن بين الحر والمملوك مسئلة لا تحرم مملوكة الاب على الابن وبالعكس مع عدم الدخول وعدم اللمس بنظر وتحرم مع احدهما بشرط الدخول او اللمس سواء كانت في حجره او لا وان كانت بعد خروج الام من زوجيته وكذا تحرم ام المملوكة الموطوءة على الواطئ وان علت مطلقا وبنتها بشرط الدخول بالام مسئلة لا يجوز لكل من الاب والابن وطء مملوكة الآخر ما عدا مملوكة الاب حدا بالاب والبنت بالابن وان كان الاحوط خلافه ولا يعتبر اجراء صيغة البيع ونحوه وان كان احوط مسئلة اذا زنى الابن بمملوكة الاب حد واما اذا زنى الاب بمملوكة الابن فيحد ولا يحرم على الابن على الاقوى مسئلة اذا وطأ احدهما مملوكة كونه معلقا للمعلق لم يصر بذلك عتيرا عدم احد عليه وفيه اشكال مسئلة اذا وطأ الاب مملوكة الابن فحبلت منه صارت امولد له وعتق الولد قهرا عليه وان كان الابن لم يعتق الا اذا كان انثى ثم كسب على الاب قيمة ام ولده ولا يرجع بها على احد ولا يسترد ما اداه من قيمتها على الابن مسئلة الظاهر عدم الفرق بين الصغيرة والكبيرة بين المتعلقتين ولا بين اطلاع العمة وخالته على ذلك وعدمه طلعا ابدا او لا بين كون مدة الانقطاع قصيرة ولو ساعة او طويلة على اشكال في بعض هذا كله مع تصور الامكان دعوى انصراف الاخبار مسئلة الظاهر ان حكم امتزاج العقدين حكم سبق العمة وخالته مسئلة لا فرق بين المسلمتين والكافرتين والمختلفتين مسئلة للفرق في العمة وخالته بين الدنيا منها والعليا مسئلة في كفاية الرضا الباطن منهما من دون اظهار وعدمها ولزوم اللازم اظهاره بالاذن لعقد او فعله وجهان مسئلة اذا اذنت ثم رجعت ولم يبلغه الخبر فزوج لم يكف الاذن السابق مسئلة اذا رجعت عن الاذن بعد العقد لم يؤثر في البطلان مسئلة الظاهر كفاية اذنها وان كان على غرر بان وعدها ان يعطيها شيئا فرضيت ثم لم يف بوعده سواء كان بانيا على الوفاء حين العقد ام لا نعم لو بدت الاذن بشرط فعطاء شيء فتزوج ثم لم يعط كشف عن بطلان الاذن والعقد وان كان حين العقد بانيا على العمل به مسئلة الظاهر ان اعتبار اذنها من باب الحكم الشرعي لا ان يكون لحق منها فلا يسقط بالكراهة وان اظهرتها بعد العقد مسئلة اذا تزوجها من غير اذن ثم اجازت صح على الاقوى بطلان مع الاقتران مسئلة اذا عقد العمة او سبق عقد الابنة حكم بالصحة وكذا اذا شك في السبق والاقتران بناء على البطلان مسئلة اذا تزوج العمة وابنة الاخ او الاخت ثم ادعى انه لم يكن عن اذن من العمة وخالته او لا عن قصد على الصحة مسئلة اذا اجتمع العمة وابنة الاخ او الاخت في عقد واحد او شك في السبق بطل العقد مسئلة اذا طلق العمة او خالته طلاقا رجعيا ثم تزوج احد البنتين الاخ او الاخت لم يصح ما دامت في العدة وكذا اذا جمع بينهما في حال الكفر ثم اسلم على وجه مسئلة اذا طلق احدهما بطلاق الخلع جاز له العقد على البنت لان طلاق الخلع بائن وان رجعت في البذل لم يبطل التزويج العقد مسئلة هل يجبر الكافر في الملة على الاسلام والمختلفين وجهان اقربهما العدم

هذه الصفحة مباشرة في الفيلم المصور
من كتاب العروة الوثقى مما نظم بالبلوك
من تأليف فضيلة العلامة السيد محمد كاظم
الطباطبائي اليزدي (ت ١٣٣٧) والنسخة
بخطه من حوزة سبطه السيد
عبد العزيز الطباطبائي حفظه الله

The Open School
P.O. BOX 53573
CHICAGO, IL 60653-0398

وطيها وكذا وطي احديهما الا بعد طلاقها او طلاق الزوجة الواقعة منها وخروج ثم تزوج من شاء منهما بعقد جديد بعد خروج الاخر عن العدة ان كان
دخل بها او بهما وان يجبر على هذا الطلاق دفعا لضرر الصبر عليها الى بعيد ذلك لقوله تعالى فامساك بمعروف او تسريح باحسان وبما بقي بعدم
وجوب الطلاق عليه وعدم اجباره وانه يعين بالترغيب وتصديق ان الحاكم يفتح نكاحهما ثم مقتضى العلم بالحال كما هو ظاهر
زوجته وجوب الانفاق عليها ما لم يطلق ومع الطلاق حتى الدخول نصف المهر لكل منهما وان كان بعد
بعضهم انه لا يجب عليه الا نصف المهر لها فلكل منهما الربع في صورة عدم الدخول وتمام احد المهرين في
ممن قال كنظائر مما سلم الاصحاب في امثال هذه المسألة لو كان نكاح احديهما اقترن عقد الاخت بها بان تزوج
واحدة او عقد على احديهما وعلى الاخرى في زمان واحد فالعقد معا وربما يقوى كونه مخيرا في اختيار ايتهما شاء زوجته
التخيير بعقد جديد ولو تزوجهما وشك في السبق واللاحق ان حكم بعقدهما ايضا مسألة لو كان عنده امتان محرمتان على
احديهما حرمت عليه الاخرى حتى يحرم الاولى على نفسه ببيع او وطء او تحريمها ولو بان يهبها من ولده والظاهر لغاية التمليك الذي
له فيه الخيار وان كان الاحوط اعتبار لزوم ولا يكفي مع الاقرب بالمنع من المقاربة غير التمليك مع بقاء الملكية كالتزويج للغير
والرهن والكتابة وتذر عدم المقاربة وكونه لو وطيها حرم اخراج للاولى لم يكن زنا فلا حد ويلحق به الولد نعم يجوز
مسألة اذا وطئ الثانية بعد دخول الاولى وحرمت عليه مع علمها بالموضوع والحكم وقع فان اخرج الاولى عن ملكه حلت الثانية
مطلقا وان كان ذلك بقصد الرجوع اليها وان اخرج الثانية عن ملكه يشترط في حلية الاولى ان يلحقه اخراجها بالبيع
الرجوع الى الاولى والا لم تحل وانما صورة الحكم بالحرمة موضوعا وحكما فقط بعيد بقاء الاولى على حليتها والثانية على حرمتها
وان كان الاحوط عدم [illegible] كونها كصورة العلم مسألة لو كانت الاختان مملوكتين واحدة بعقد او بعقدين فوطئ
الاولى واحوط من ذلك كونها كصورة العلم مسألة لو كانت الاختان مملوكتين واحدة بعقد او بعقدين فوطئ
مع حرمة الجمع بينهما في النكاح والوطي اذا كانتا مملوكتين مسألة اذا تزوج باحد الاختين ثم طلقها طلاقا رجعيا له تزويج
له نكاح الاخرى الا بعد خروج الاولى عن العدة واما اذا كان بائنا بان كان قبل الدخول او شبهه او كان الفراق بافتسخ لفسخ
العيوب او بالخلع او المباراة جاز له نكاح الاخرى والظاهر عدم صحة رجوع الزوجة في البذل بعد تزويج احديهما كما
سيأتي في باب الخلع انشاء الله نعم لو كان عنده احد الاختين بعقد الانقطاع وانقضت المدة لم يكن له نكاح الاخرى بعد
نكاح احديهما في عدتها وان كانت بائنة للنص الصحيح والظاهر انه لو اذا وهب مدتها وان كان مورد النص
انقضاء المدة مسألة اذا زنى باحد الاختين جاز له نكاح الاخرى بعد استبراء الاولى وكذا اذا وطئ شبهة جاز له نكاح
اختها في عدتها لانه بائنة نعم الاحوط اعتبار الخروج عن العدة خصوصا في صورة كون الشبهة من طرفها والزنا من طرفها
من جهة الخبر الوارد في تدليس الاخت الزانية في فراش اختها بعد تسليمها لسهما مسألة الاقوى جواز الجمع بين
فاطميتين على كراهة وذهب جماعة من الاخبارية الى الحرمة والبطلان بالنسبة الى الثانية ومنهم من قال بالحرمة دون البطلان
فالاحوط الترك ولو جمع بينهما فالاحوط طلاق الثانية او طلاق الاولى وتجديد العقد على الثانية بعد خروج الاولى عن العدة
وان كان الاظهر على القول بالحرمة عدم البطلان لانها تكليفية فلا تدل على الفساد ثم الظاهر خصوص الكراهة او الحرمة
بمن كانت فاطمية في طرف الاولاد او الاب فلا تجوز في المنتسب اليها صلوات الله عليها من طرف الام خصوصا اذا كان
نسبه اليها باحد الجدات الفاطميات وكيف كان فالاقوى عدم الحرمة وان كان النص الوارد في المنع صحيحا
عن عاد قال سمعت ابا عبد الله عليه السلام يقول لا يحل لاحد ان يجمع بين شيئين من

مسئلة الزنا الطارئ على التزويج لا يوجب الحرمة فلو تزوج امراة ثم زنى بامها او بنتها لم تحرم عليه امراته وكذا لو زنى الاب بامراة الابن لا تحرم على الابن وكذا لو زنى الابن بامراة الاب لا تحرم على ابيه بلا اشكال اذا كان بعد وكذا الحال في اللواط الطارئ على التزويج فلو تزوج امراة ولاط باحدها او ابيها او ابنها لم تحرم عليه امراته واما اذا كان الزنا سابقا على التزويج فالاقوى انه يوجب حرمة احدهما فان كان بالعقد او الخاتمة حرم ايهما كان وان كان بغيرهما فيه خلاف والاحوط التحريم بل لعله لا يخلو عن قوة وكذا الكلام في الوطء بالشبهة فانه ان كان طاريا لا يوجب الحرمة وان كان سابقا على التزويج او جبها مسئلة اذا زنى بمملوكة ابيه فان كان قبل ان يطأ الاب حرمت على الاب وان كان بعده او وطيء لم تحرم وكذا الكلام اذا زنى الاب بمملوكة ابنه مسئلة الفرق في الحكم بين الزنا في القبل والدبر مسئلة اذا شك في تحقق الزنا وعدمه بنى على العدم واذا شك في كونه سابقا او لاحقا بنى على كونه لاحقا مسئلة اذا علم انه زنى باحد المراتين ولم يدر ايتهما هي وجب عليه الاحتياط فاذا كان لكل منهما ام او بنت او اما واذا لم يكن لاحديهما ام ولا بنت فالظاهر جواز نكاح كل من الام والبنت من الاخرى مسئلة لا فرق في الزنا بين كونه اختيارا او اضطراريا اجباريا او اضطراريا ولا بين كونه في حال النوم او اليقظة ولا بين كون الزاني بالغا او غير بالغ وكذا المزني بها بل لو ادخلت المراة ذكر الرضيع في فرجها لم تحرم على اشكال بل لو زنى بالميتة فكذلك على اشكال ايضا واشكل من ذلك لو ادخلت ذكرا لميت المتصل واما لو ادخلت الذكر المقطوع فالظاهر عدم التحريم مسئلة اذا كان الزنا لاحقا فطلقت الزوجة رجعيا ثم رجع الزوج في اثناء العدة لم يجز له بقاء حتى يتزوجها لان الرجوع اعادة الزوجية الاولى واما لو طلقت بائنا فنكحها بعقد جديد او كان ذلك بعد انقضاء العدة فهل تنشر حرمة صحة النكاح وعدمها وجهان من ان الزناحين وقوعه لم يؤثر في الحرمة لكونه لاحقا فلا اثر له بعد هذا ايضا ومن انه سبق بالنسبة الى هذا العقد الجديد والاحوط النشر مسئلة اذا زوج رجل امراة فضولا فزنى بامها او بنتها ثم اجاز العقد فان قلنا بالكشف الحقيقي كان الزنا لاحقا وان قلنا بالكشف الحكمي او النقل كان سابقا مسئلة اذا كان للاب مملوكة منظورة او ملموسة بشهوة حرمت على ابنه وكذا العكس على الاقوى فيهما كما اذا كان النظر او اللمس بغير شهوة كما اذا كان للاب اختان او للابن اتفاقا بل وان اوجب شهوة ايضا نعم لو لمسها لا لتلك الشهوة كما اذا مس مرجها او ثديها او ضمها للتحريك الشهوة فالظاهر النشر مسئلة لا تحرم الخادم المملوكة والمنظورة مع اللاذن على الاقوى وان كان الاحوط الاجتناب كما ان الاحوط اجتناب الزوجة المملوكة اختها المنظورة امتها وان كان الاقوى عدمه بل قد يقال ان اللمس والنظر بقصد التلذذ مقام الوطء في كل سور وكون الوطء موجبا لنشر الحرمة فتحرم الاجنبية المملوكة او المنظورة بشهوة او حراما على الاب والابن وتحرم امها وبنتها حرة كانت او امة دائمة او منقطعة وان كان احوط الدوام الاقوى خلافه وعلى ما ذكر فتحرم الحرة في مملوكة كل من الاب والابن على الاخر اذا كانت ملموسة او منظورة بشهوة مسئلة في اكتساب النظر او اللمس الى الوجه والكفين اذا كان بشهوة نظر والاقوى العدم وان كان هو الاحوط مسئلة لا يجوز الجمع بين الاختين في النكاح دواما او متعة سواء كانتا نسبيتين او رضاعيتين او مختلفتين وكذا لا يجوز الجمع بينهما في الملك مع وطيهما او الجمع بينهما في مجرد الملك من غير وطي فلو مانع منه وهل يجوز الجمع بينهما في الملك مع الاستمتاع بما دون الوطي من ان لم يطأ بها او وطأ احدهما واستمتع بالاخرى بما دون الوطي فيه نظر مصنف بعض لهم جوز ذلك فعلى هذا يجوز للاب ان يطأ احدى الاختين المملوكتين ويستمتع بالاخرى بما دون الوطي ثم يطأ الاخرى ويحرم عليه وطي الاولى ما دامت موطوءة له بملك اليمين لكن لا يحرم عليها المزوجة بذلك والاكيد حد الزنا بوطي المملوكة بل لعل الاقوى ذلك فيكون حرمة وطيها كحرمة وطي احدى الاختين بالملك ثم تزوج الاخرى فالاظهر بطلان التزويج وقد يقال بصحته وحرمة وطي الاولى الى ان تحيض مسئلة لو تزوج باحدى الاختين ثم تزوج بالاخرى بطل عقد الثانية سواء كان بعد وطي الاولى او قبله ولا يحرم بذلك وطي الاولى وان كان بالثانية ثم لو وطيء بعد الجهل بانها اخت الاولى كره له وطي الاولى قبل خروج الثانية عن العدة بل قيل يحرم للنص الصحيح وهو الاحوط مسئلة لو تزوج بالاختين ولم يعلم السابق واللاحق فان علم تاريخ احد العقدين حكم بصحة دون المجهول وان جهل تاريخهما حرم عليه

مسئلہ لو کان عبد عندہ ثلث الکتوا واربع اماء فاعتق وصار حرا لم یجز اتباعہ الجمیع لان الکتابۃ لا تتبعض فلا یدخل فی الطلاق الواحدۃ او الاثنتین والظاہر کونہ مخیرا بینہا کما فی عدم الکفارۃ عن اربع او یختار اربعۃ ویحتمل القرعۃ والاحوط ان یختار ہو القرعۃ بینہن ولو اعتقت اثنتان فان مضت اختارت فصیر حیضان العتق موجب لخیار بین الفسخ والبقاء وان اختار البقاء یکون الزوج فیہا کما فی الصورۃ الاولی مسئلہ اذا کان عندہ اربع وشک فی ان الجمیع بالعقد الدائم او البعض بالمین او غیر المعین فہن بعقد لا تقطع فی جواز الفسخ وانما الاشکال مسئلہ اذا کان عندہ اربع فطلق واحدۃ منہن واراد نکاح اخت تلک المطلقۃ فان کان الطلاق رجعیا لم یجز لہ العقد علیہا حتی تخرج عن العدۃ وان کان بائنا ففی الجواز تبعا لخروج عن العدۃ قولان اشہرہما الجواز لانقطاع العصمۃ بینہ وبینہا وربما قیل بوجوب الصبر الی الخروج عن العصمۃ فعلی ہذا یطلق جملۃ من الاخبار الواردۃ فی النہی عن الجمع بین الاختین محمولۃ علی الکراہۃ ہذا کلہ ولو کانت الاخت المطلقۃ فی عصمۃ الاشکال فی جواز نکاحہا قبل الخروج عن العصمۃ لورود النص فیہ معللا بانقطاع العصمۃ کما انہ لا ینبغی الاشکال اذا کانت العدۃ رجعیۃ لغیر الطلاق کالفسخ بعیب اونحوہ وکذا اذا کانت الزوجۃ امۃ فعتقت فانہ یجب الصبر الی اربعۃ اشہر وعشر فالنص الوارد بوجوب الصبر معارض بغیرہ ومحمول مع الکراہۃ واما اذا کان الطلاق قبل الدخول فلا عدۃ حتی یجب الصبر اذ...

بسم اللہ الرحمن الرحیم

مسئلہ الاقوی جواز وطی الزوجۃ والمملوکۃ دبرا مع الکراہۃ شدیدۃ وان کان الاحوط ترکہ خصوصا مع عدم رضاہا بذلک مسئلہ قد مر فی باب الحیض ان الاقوی جواز وطی الزوجۃ والمملوکۃ دبرا علی کراہۃ شدیدۃ بل الاحوط ترکہ خصوصا مع عدم رضاہا بذلک مسئلہ قد مر فی باب الحیض ان الاقوی جواز وطی الزوجۃ والمملوکۃ دبرا علی کراہۃ شدیدۃ بل الاحوط ترکہ خصوصا مع عدم رضاہا بذلک مسئلہ قد مر فی باب الحیض

بسم اللہ الرحمن الرحیم

مسئلہ الاقوی وفاقا لمشہور جواز وطی الزوجۃ والمملوکۃ دبرا علی کراہۃ شدیدۃ بل الاحوط ترکہ خصوصا مع عدم رضاہا بذلک مسئلہ قد مر فی باب الحیض ان الاقوی وفاقا لمشہور جواز وطی الزوجۃ والمملوکۃ دبرا علی کراہۃ شدیدۃ بل الاحوط ترکہ خصوصا مع عدم رضاہا بذلک مسئلہ قد مر فی باب الحیض

اذا اوقع العقد على وجه يخالف الاحتياط اللازم مراعاته فان اراد البقاء فالازم الاعادة على الوجه الصحيح وان اراد الفراق فالاحوط الطلاق وان
كان يكفي التمكين بحالة عدم التاثير في الزوجية وان كان على وجه يخالف الاحتياط الا يستحب في ارادة البقاء الاتيان باعادته على
الوجه الصحيح صحته وان مع ارادة الفراق فالازم الطلاق مسئلة يشترط في العاقد المجري للصيغة الكمال بالبلوغ والعقل سواء كان عاقدا
لنفسه او لغيره وكالة او ولاية او فضولة فلا اعتبار بعقد الصبي ولا المجنون حال ولو كان ادوارياً حال جنونه على وان اجاز وليه او اجاز
هو بعد بلوغه او افاقته على المشهور بل لا خلاف فيه لكنه في الصبي الوكيل عن الغير مشكل حال ما لم يعلم الدليل شيء سلب عبارته اذا كان
عارفا بالعربية وعلم قصده حقيقة وحديث رفع القلم معروف عن شمول مثله او كذا اذا كان لنفسه باذن الولي او اجازته او اجازة
هو بعد البلوغ ويشكل ذلك الا على اعتبار بعقد الصبي ان وما الكبير فقد يصح ولو مع الاجازة بعد الافاقة واما عقد السكران اذا اجازت
بعد الافاقة ففيه خلاف قولان فالاشبه انه كذلك وذهب جماعة الى العدم مستندين الى صحيحة ابن بزيع وملابس بالعين بها ان
كان الاحوط خلافه لا مكان حملها على ما اذا لم يكن سكره بحيث لا تبقى معه حالة يقول مع ان الشهرة لم تعمل بها وحملوا على محمل بعيد
يترك الاحتياط فيها مسئلة لا بأس بعقد الصبي لنفسه اذا كان وكيلا عن الغير في اجراء الصيغة او جعلها مع اجازة الولي وكذا لا بأس
بعقد المكره على اجراء الصيغة للغير او لنفسه اذا اجاز بعد ذلك مسئلة لا يشترط الذكورة في العاقد فيجوز للمرأة الوكالة عن
الغير في اجراء الصيغة كما يجوز لنفسها مسئلة يشترط بقاء المتعاقدين على الاهلية الى تمام العقد فلو اوجب ثم جن او اغمي عليه او سكر
وكذا لو اوجب ثم نام بل او غفل عن العقد بالمرة ولكن كذا الحال في سائر العقود والوجه عدم صحة المعاطاة والمعاهدة في هذه الاعذار للاصل
وانصراف الادلة مسئلة يشترط تعيين الزوج والزوجة على وجه يتميز كل منهما عن غيره بالاسم او الوصف الموجب له او الاشارة فلو قال زوجتك
احدى بناتي فالعقد باطل وكذا لو قال زوجتك احدا بنيك او احد هذين وكذا لو عين كل منهما غير ما عينه الاخر بل وكذا لو عينا معينا
من غير سابق بينهما بل في جامع المقاصد الاتفاق صريحا على قصده احدهما عين ما قصد الاخر واما لو كان ذلك مع المعاهدة لكن لم يكن هناك دال
على ذلك من لفظ او فعل او قرينة خارجية مفيدة فالاصح صحة العقد وان كان الاحوط خلافه ولا يلزم تميز ذلك المعين عندهما حال العقد بل يكفي
التميز الواقعي مع امكان العلم به بعد ذلك كما اذا قال زوجتك بنتي الكبرى ولم يكن العقد عالما بان [illegible] بتاريخ ولادتها لكن بالرجوع الى الدفتر يحصل العلم فيما اذا كان مميزا واقعا ولكن لم يمكن العلم به ظاهرا كما اذا مات ولم يكن [illegible] بتاريخ ولادتها ولم يمكنه العلم به فالاقوى
البطلان لعدم انصراف الادلة عن مثله والقول بالصحة والتعيين بالقرعة ضعيف مسئلة لو اختلف الاسم والوصف او احدهما مع الآخر
اخذ بما هو المقصود والخبر الذي ما وقع غلطا مثل لو قال زوجتك الكبرى من بناتي فاطمة وتبين ان اسمها خديجة صح العقد على خديجة
القريبة الكبرى ولو قال زوجتك فاطمة وهي الكبرى فتبين انها صغرى الغي صح على فاطمة لانها المقصودة ووصفها بالكبرى وقع غلطا
فيلغى وكذا لو قال زوجتك هذه وهي فاطمة او هي الكبرى فتبين انها خديجة او انها صغرى فان المقصود تزويج الشارلها
وتسميتها بفاطمة او وصفها بانها الكبرى وقع غلطا فيلغى مسئلة لا يصح لقاح الحمار الا حاصة وان علم ذكورته او انوثته وذلك لانصراف
الادلة وان قلنا بصحة الوصية له عهدية بل او تمليكية ايضا مسئلة اذا اختلف الزوج والزوجة في التقدم والتاخر في سائر العقود وان اتفقا على انهما عينا معينا واثنا رفعا
صحيحا او باطلا فالقول قول مدعي الصحة كما في سائر [illegible] العقود نعم هنا صورة واحدة اختلفا فيها وهي ما اذا
فيه انها فاطمة او خديجة مع عدم البينة المرجع التحالف كما في سائر [illegible] العقود نعم هنا صورة واحدة اختلفا فيها وهي ما اذا
كان لرجل عدة بنات فزوج واحدا لم يعينه عند العقد ولا عينها بغير الاسم لكنه قصد واحدة معينة واختلفا فيها فالمشهور على الزوج
الى التحالف الذي هو مقتضى القاعدة على الدعاوي وذهب جماعة الى تقديم قول الاب مطلقا وهو وان كانت صحيحة ابي عبيدة الحذاء وهي
قول الاب ما لم يرهن فالقاح باطل ومستندهم صحيحة ابي عبيدة الحذاء وهي وان كانت صحيحة الا ان اعراض المشهور عنها فضلا
الى عن مخالفتها للقواعد مع امكان حملها على بعض المحامل لمنع عن العمل بها فلا نقول المشهور على ما ذكر نعم قد يقوى مع ذلك الاحوط
مراعاة الاحتياط وكيف كان فلا شبهة في عدم [illegible] مسئلة لا يشترط في النكاح علم كل من الزوج والزوجة باوصاف الآخر بل
ما يختلف به الرغبات وتكون موجبة لزيادة المهر او قلته فلا يقدح الجهالة بها بعد التعيين نعم لو شخصها الجهل باوصافها فلم تجر قرعة فالاقوى

الاربعة اشهر من غير فرق بين ايلاء وان ثابتة على الاظهر والدوام والمتعة والدائرة واخرة لاطلاق الخبر والاحوط ذلك والمتمتع بها ايضا
كان مقتضاه عدم الفرق بين اصل وغيره الواجب ويجوز تركه والدين كالمهر كذا والاولى بدون
الانزال للانصراف الخبر الى الوطء المتعارف وهو مع الانزال ويجوز تركه مع رضاها او اشتراط عدمه ذلك حين العقد عليها ومع عدم التمكن
منه لعدم نشأ العضو ومع خوف الضرر عليه او عليها ومع عنينها باختيارها ومع نشوزها ولا يجب ازيد من الادخال والانزال
فلو بان بتركب المقدمات في الاستمتاعات كالايجاب ولا يجب الكل في المباركة الغير المزوجة فيجوز تركه وطيها مع مسئلة اذا كانت
الزوجة من جهة كبره سنها وشبقها لا تقدر على الصبر الى الاربعة اشهر يجب ايقاع الايلاء والا فلا يجوز الاحوط المبادرة الى ايقاعه
قبل تمام الاربعة او طلاقها وتخليتها سبيلها مسئلة اذا ترك ايقاعه عند تمام الاربعة اشهر لمانع من حيض او كونه او عصيانا
لا يجب عليه القضاء نعم الاحوط ارضاؤها بوجه لتقوب حق ثم اللازم عدم التاخير من وطي الموطأ زيد من الاربعة فصاعدا
اعتبار الاربعة اللاحقة انما هو الوطي المتقدم لا حين القضاء والاربعة المتقدمة مسئلة يحرم وطي الزوجة قبل تمام تسع سنين
بل الظاهر ذلك والملوكة ايضا فصل في احكام العقد مسئلة يشترط في انعقاد الصيغة بمعنى الايجاب والقبول اللفظيين ان يكفي
الوسي الاخرس ولا الايجاب والقبول الفعليين ويشترط ان يكون الايجاب بلفظ النكاح او التزويج او الاحوط فلا يكفي
بلفظ المتعة في الايجاب ولا النكاح الدائم وان كان لا يبعد كفايته مع الاتيان بما يدل على ارادة الدوام ويشترط العربية مع التمكن منها وتوكيل
على الاحوط نعم مع عدم التمكن منها ولو بالتوكيل على الاحوط يكفي غيرها من الالسنة اذا اتى بترجمة اللفظين من النكاح والتزويج والاحوط عدم الاكتفاء
وان كان الاقوى عدمه فيكفي المستقبل والجملة الاخبارية كان يقول ازوجك او انا مزوجك فلانة كذا ان الاحوط تقديم الايجاب
على القبول وان كان الاقوى جواز العكس ايضا وكذا الاحوط ان يكون الايجاب من جانب الزوجة وان كان لا يبعد كونه من طرف الزوج ايضا
وان يكون القبول بلفظ قبلت والا يبعد كفاية رضيت ولا يشترط ذكر المتعلقات فيجوز الاقتصار على لفظ قبلت من دون
ان يقول قبلت النكاح لفلانة او لموكلي بالمهر المعلوم والاقوى كفاية الاتيان بلفظ الامر كان يقول زوجني فلانة فقال زوجتكها
وان كان الاحوط خلافه مسئلة الاخرس يكفيه الايجاب او القبول بالاشارة مع قصد الانشاء وان تمكن من التوكيل على الاقوى
مسئلة لا يكفي في الايجاب والقبول الكتابة مسئلة لا يجب التطابق بين الايجاب والقبول في الفاظ المتعلقات فلو قال
انكحت فلانة فقال قبلت التزويج او العكس كفى وكذا لو قال على المهر المعلوم فقال قبلت المجزوم الصداق المعلوم وهكذا في سائر
المتعلقات مسئلة يكفي في الاقتران بين الايجاب والقبول عرفا فلا يضر الفصل اليسير عرفا نعم يعتبر الاستقرار كما اذا قال زوجتك فلانة بكذا فقال ثم قال الاول قبلت
لكن الاحوط عدم الاكتفاء مسئلة اذا لحن في الصيغة فان كان غير المعنى لم يكف وان لم يكن غيرا فلا بأس به اذا كان في المتعلقات
وان كان في نفس اللفظين كان يقول جوزتك قبل زوجتك فالاحوط عدم الاكتفاء وكذا اللحن في الاعراب مسئلة يشترط
قصد الانشاء في اجزاء الصيغة مسئلة لا يشترط في المجري للصيغة ان يكون عارفا بمعنى الصيغة تفصيلا بان يكون جاريا على الفعل
والفاعل والمفعول بل يكفي علمه بان هذا اللفظ بمعنى الصيغة انشاء النكاح والتزويج اجمالا لكن الاحوط عدم الاكتفاء بهذا العلم التفصيلي مسئلة
لا يشترط الموالات العرفية بين الايجاب والقبول وكفى العرفية منها فلا يضر الفصل في الجملة بحيث يصدق معه انها قبول لذلك
الايجاب كما لا يضر الفصل بمتعلقات العقد من القيود والشروط وغيرها وان كثرت مسئلة ذكر بعضهم انه يشترط ان لا يحصل بين
والقبول فلو كان الفاصل غير غافل عن المجلس وبعد سماع الخبر الذي قبلت لم يصح وفيه انه لا دليل عليه اعتبارا من حيث هو بل من جهة
الفصل المخل بالموالاة او عدم صدق العقد او العاقد او لعدم التخاطب والا فلو فرض كون صدق العاقدية وعدم الفصل مع
قدر المجلس صح كما اذا اخذ كتبه وهو في مكان اخر لكنه يسمع صوته ويقول قبلت بلا فصل مضر فانه يصدق عليه العاقدية
مسئلة ويشترط فيه التنجيز كما في سائر العقود فلو علقه على شرط او مجيء زمان بطل نعم لو علقه على امر محقق كان
يقول ان كان هذا يوم الجمعة زوجتك فلانة مع علمه بانه يوم الجمعة صح واما مع عدم علمه فاشكل مسئلة

ان مسئلة اذا ادعى رجل زوجية امراة فانكرت وادعت زوجيته امراة اخرى لم يصح شرعا زوجيتها لذلك الرجل مع المراة الاولى كما اذا كانت امة الاولى او اختها فهناك دعويان احديهما دعوى الرجل على المراة والثانية دعوى من المراة الاخرى عليه بل وجه فاما ان لا يكون هناك بينة لاحد المدعيين او لكل واحد من المدعيين او يكون لاحدهما دون الاخر او لكليهما فعلى الاول يتوجه اليمين على المنكر ان كانت المدعى عليها فان حلفا سقطت الدعويان وكذا ان نكلا وحلف كل من المدعيين اليمين المردودة وان حلف احدهما ونكل الاخر وحلف مدعيه اليمين المردودة سقطت دعوى الاول وثبت مدعى الثاني وهو ما اذا كان مع احدهما بينة ثبت مدعى من له البينة وهل تسقط دعوى الاخر او يحبر عليه قواعد الدعوى من حلف المنكر اورده قد يدعى القطع بالثاني لان كل دعوى لا بد منها في البينة او الحلف ولكن لا يبعد تقوية الاول لان البينة حجة شرعية واذا ثبت بها زوجية احدى المراتين لم يكن مع زوجية الاخرى لان الفرض عدم امكان الجمع بين المراتين فقد لزم ثبوت احدى الزوجيتين بالبينة وعدم الاخرى وعلى الثالث فاما ان يكون البينتان مطلقتين او مورختين متقارنتين او تاريخ احديهما سابق على الاخرى فعلى الاول تتساقطان ويكون كما لو لم تكن بينة اصلا وعلى الثالث ترجح الاسبق اذا كانت تشهد بالزوجية من حين ذلك التاريخ الى زمان الثانية وان لم تشهد ببقائها الى زمان الثانية فلعلك ترجح الاسبق اذا كانت المراتان الام والبنت مع تقدم تاريخ البنت بخلاف الاختين والام والبنت مع تقدم تاريخ الام للامكان صحة العقدين بان طلق الاولى وعقد على الثانية او الاختين ويكشف طلاق الام مع عدم الدخول بها وقوع العقد على الاقوى من ملكه فيحتاج الى الاذن الجديد والاشبه خلافه وقد زالت بالطلاق وان اشترى الاخت او البنت لا بقصد كونها نفقة او تولى فان اشترى الاخت او البنت مالا للاولى كانت لها وسقطت نفقتها وان اشترى الاخت او البنت لا بقصد كونها نفقة او تولى فان اشترى الاخت او البنت مالا للاولى كانت لها وسقطت نفقتها وان اشترى الاخت او البنت لا بقصد كونها نفقة او تولى فان اشترى الاخت او البنت مالا للاولى كانت لها وسقطت نفقتها

ايضا ولكن الحكم بها في مورد الاشكال مشكل لمخالفتها للقواعد وامكان حملها على بعض المسائل التي لا تخالف القواعد كما سيأتي اذا تزوج الجهال بعمة بجوز تزويج امراة تدعي انها خلية من الزوج من غير فحص مع عدم حصول العلم بقولها بل وكذا اذا ادعت طلاقها او موته لغرض متعلق بدعواها الى تزويجها او اجنبي اذا ادعت اليه بل الظاهر ذلك وان علم كونها ذات بعل سابقا وادعت طلاقها او موته لغرض متعلق بدعواها فالاحوط الفحص عن حالها ومن هنا ظهر جواز تزويج زوجة من غاب غيبة منقطعة ولم يعلم موته وحياته اذا ادعت حصول العلم لها بموته من الاقارب والقرائن او باخبار المخبرين وان لم يحصل العلم بقولها ويجوز للوكيل ان يجبر العقد عليها عالما بعلمها كذبا في دعوى العلم ولكن الاحوط الترك خصوصا اذا كانت متهمة الثامنة اذا ادعت امراة انها خلية فتزوجها رجل ثم ادعت بعد ذلك كونها ذات بعل على وجه الاحتمال القاسعة اذا وكل وكيلا في اجراء الصيغة على ذلك فرق بينها وبينه وان لم يكن هناك زوج معين بل شهدت بانها ذات بعل على وجه الاحتمال العاشرة لا يجوز زمان معينه للوكيل ان يعقد لموكله بعد ذلك الزمان اذا حصل لها العلم بانقضاء العدة ولكن الاحوط ترك ذلك وان حصل من اخبار عادل او مخبر ثقة نعم لو كان ثقة فالاقرب الوكيل بالاجراء كما اذا كان ثقة على الاقوى لان قول الوكيل حجة فيما وكل فيه فضلا عن اولياء العقد وهم مجبرون بذلك واذا كان ثقة فالاقرب الوكيل بالاجراء كما اذا كان ثقة على الاقوى لان قول الوكيل حجة فيما وكل فيه فضلا عن اولياء العقد وهم مجبرون بذلك واذا كان ثقة فالاقرب الوكيل بالاجراء كما اذا كان ثقة على الاقوى لان قول الوكيل حجة فيما وكل فيه فضلا عن اولياء العقد وهم مجبرون بذلك

الاب والجد من طرف الاب بمعزل الاب والجد والام والاخ والعم واخوالها وهم مسئلة ثبتت ولاية الاب والجد على الصغير والمجنون المتصل جنونه بالصغر او المنفصل على الاقوى ولا ولاية لهما على البالغ الرشيد ولو عاد جنونه على الاقوى ولا ولاية للاب والجد من قبل الام ولا للام والاخ والعم واخوالها وهم مسئلة ثبتت ولاية الاب والجد على الصغير والمجنون المتصل جنونه بالصغر او المنفصل على الاقوى ولا ولاية لهما على البالغ الرشيد ولو عاد جنونه على الاقوى ولا ولاية للاب والجد من قبل الام ولا للام والاخ والعم واخوالها وهم مسئلة ثبتت ولاية الاب والجد على الصغير والمجنون المتصل جنونه بالصغر او المنفصل على الاقوى ولا ولاية لهما على البالغ الرشيد ولو عاد جنونه على الاقوى ولا ولاية للاب والجد من قبل الام ولا للام والاخ والعم واخوالها وهم مسئلة ثبتت ولاية الاب والجد على الصغير والمجنون المتصل جنونه بالصغر او المنفصل على الاقوى ولا ولاية لهما على البالغ الرشيد ولو عاد جنونه على الاقوى ولا ولاية للاب والجد من قبل الام ولا للام والاخ والعم واخوالها وهم مسئلة

ولاية الاب والجد على الصغير والمجنون المتصل جنونه بالصغر او المنفصل على الاقوى ولا ولاية لهما على البالغ الرشيد ولو عاد جنونه على الاقوى ولا ولاية للاب والجد من قبل الام ولا للام والاخ والعم واخوالها وهم مسئلة ثبتت ولاية الاب والجد على الصغير والمجنون المتصل جنونه بالصغر او المنفصل على الاقوى ولا ولاية لهما على البالغ الرشيد ولو عاد جنونه على الاقوى ولا ولاية للاب والجد من قبل الام ولا للام والاخ والعم واخوالها وهم مسئلة ثبتت ولاية الاب والجد على الصغير والمجنون المتصل جنونه بالصغر او المنفصل على الاقوى ولا ولاية لهما على البالغ الرشيد ولو عاد جنونه على الاقوى ولا ولاية للاب والجد من قبل الام ولا للام والاخ والعم واخوالها وهم مسئلة

ثبتت ولاية الاب والجد على الصغير والمجنون المتصل جنونه بالصغر او المنفصل على الاقوى ولا ولاية لهما على البالغ الرشيد ولو عاد جنونه على الاقوى ولا ولاية للاب والجد من قبل الام ولا للام والاخ والعم واخوالها وهم مسئلة ثبتت ولاية الاب والجد على الصغير والمجنون المتصل جنونه بالصغر او المنفصل على الاقوى ولا ولاية لهما على البالغ الرشيد ولو عاد جنونه على الاقوى ولا ولاية للاب والجد من قبل الام ولا للام والاخ والعم واخوالها وهم مسئلة ثبتت ولاية الاب والجد على الصغير والمجنون المتصل جنونه بالصغر او المنفصل على الاقوى ولا ولاية لهما على البالغ الرشيد ولو عاد جنونه على الاقوى ولا ولاية للاب والجد من قبل الام ولا للام والاخ والعم واخوالها وهم مسئلة

ثبتت ولاية الاب والجد على الصغير والمجنون المتصل جنونه بالصغر او المنفصل على الاقوى ولا ولاية لهما على البالغ الرشيد ولو عاد جنونه على الاقوى ولا ولاية للاب والجد من قبل الام ولا للام والاخ والعم واخوالها وهم مسئلة ثبتت ولاية الاب والجد على الصغير والمجنون المتصل جنونه بالصغر او المنفصل على الاقوى ولا ولاية لهما على البالغ الرشيد ولو عاد جنونه على الاقوى ولا ولاية للاب والجد من قبل الام ولا للام والاخ والعم واخوالها وهم مسئلة ثبتت ولاية الاب والجد على الصغير والمجنون المتصل جنونه بالصغر او المنفصل على الاقوى ولا ولاية لهما على البالغ الرشيد ولو عاد جنونه على الاقوى ولا ولاية للاب والجد من قبل الام ولا للام والاخ والعم واخوالها وهم مسئلة

ثبتت ولاية الاب والجد على الصغير والمجنون المتصل جنونه بالصغر او المنفصل على الاقوى ولا ولاية لهما على البالغ الرشيد ولو عاد جنونه على الاقوى ولا ولاية للاب والجد من قبل الام ولا للام والاخ والعم واخوالها وهم مسئلة ثبتت ولاية الاب والجد على الصغير والمجنون المتصل جنونه بالصغر او المنفصل على الاقوى ولا ولاية لهما على البالغ الرشيد ولو عاد جنونه على الاقوى ولا ولاية للاب والجد من قبل الام ولا للام والاخ والعم واخوالها وهم مسئلة ثبتت ولاية الاب والجد على الصغير والمجنون المتصل جنونه بالصغر او المنفصل على الاقوى ولا ولاية لهما على البالغ الرشيد ولو عاد جنونه على الاقوى ولا ولاية للاب والجد من قبل الام ولا للام والاخ والعم واخوالها وهم مسئلة

ثبتت ولاية الاب والجد على الصغير والمجنون المتصل جنونه بالصغر او المنفصل على الاقوى ولا ولاية لهما على البالغ الرشيد ولو عاد جنونه على الاقوى ولا ولاية للاب والجد من قبل الام ولا للام والاخ والعم واخوالها وهم مسئلة ثبتت ولاية الاب والجد على الصغير والمجنون المتصل جنونه بالصغر او المنفصل على الاقوى ولا ولاية لهما على البالغ الرشيد ولو عاد جنونه على الاقوى ولا ولاية للاب والجد من قبل الام ولا للام والاخ والعم واخوالها وهم مسئلة ثبتت ولاية الاب والجد على الصغير والمجنون المتصل جنونه بالصغر او المنفصل على الاقوى ولا ولاية لهما على البالغ الرشيد ولو عاد جنونه على الاقوى ولا ولاية للاب والجد من قبل الام ولا للام والاخ والعم واخوالها وهم مسئلة

ثبتت ولاية الاب والجد على الصغير والمجنون المتصل جنونه بالصغر او المنفصل على الاقوى ولا ولاية لهما على البالغ الرشيد ولو عاد جنونه على الاقوى ولا ولاية للاب والجد من قبل الام ولا للام والاخ والعم واخوالها وهم مسئلة ثبتت ولاية الاب والجد على الصغير والمجنون المتصل جنونه بالصغر او المنفصل على الاقوى ولا ولاية لهما على البالغ الرشيد ولو عاد جنونه على الاقوى ولا ولاية للاب والجد من قبل الام ولا للام والاخ والعم واخوالها وهم مسئلة ثبتت ولاية الاب والجد على الصغير والمجنون المتصل جنونه بالصغر او المنفصل على الاقوى ولا ولاية لهما على البالغ الرشيد ولو عاد جنونه على الاقوى ولا ولاية للاب والجد من قبل الام ولا للام والاخ والعم واخوالها وهم مسئلة

ثبتت ولاية الاب والجد على الصغير والمجنون المتصل جنونه بالصغر او المنفصل على الاقوى ولا ولاية لهما على البالغ الرشيد ولو عاد جنونه على الاقوى ولا ولاية للاب والجد من قبل الام ولا للام والاخ والعم واخوالها وهم مسئلة ثبتت ولاية الاب والجد على الصغير والمجنون المتصل جنونه بالصغر او المنفصل على الاقوى ولا ولاية لهما على البالغ الرشيد ولو عاد جنونه على الاقوى ولا ولاية للاب والجد من قبل الام ولا للام والاخ والعم واخوالها وهم مسئلة ثبتت ولاية الاب والجد على الصغير والمجنون المتصل جنونه بالصغر او المنفصل على الاقوى ولا ولاية لهما على البالغ الرشيد ولو عاد جنونه على الاقوى ولا ولاية للاب والجد من قبل الام ولا للام والاخ والعم واخوالها وهم مسئلة

ثبتت ولاية الاب والجد على الصغير والمجنون المتصل جنونه بالصغر او المنفصل على الاقوى ولا ولاية لهما على البالغ الرشيد ولو عاد جنونه على الاقوى ولا ولاية للاب والجد من قبل الام ولا للام والاخ والعم واخوالها وهم مسئلة ثبتت ولاية الاب والجد على الصغير والمجنون المتصل جنونه بالصغر او المنفصل على الاقوى ولا ولاية لهما على البالغ الرشيد ولو عاد جنونه على الاقوى ولا ولاية للاب والجد من قبل الام ولا للام والاخ والعم واخوالها وهم مسئلة ثبتت ولاية الاب والجد على الصغير والمجنون المتصل جنونه بالصغر او المنفصل على الاقوى ولا ولاية لهما على البالغ الرشيد ولو عاد جنونه على الاقوى ولا ولاية للاب والجد من قبل الام ولا للام والاخ والعم واخوالها وهم مسئلة

ثبتت ولاية الاب والجد على الصغير والمجنون المتصل جنونه بالصغر او المنفصل على الاقوى ولا ولاية لهما على البالغ الرشيد ولو عاد جنونه على الاقوى ولا ولاية للاب والجد من قبل الام ولا للام والاخ والعم واخوالها وهم مسئلة ثبتت ولاية الاب والجد على الصغير والمجنون المتصل جنونه بالصغر او المنفصل على الاقوى ولا ولاية لهما على البالغ الرشيد ولو عاد جنونه على الاقوى ولا ولاية للاب والجد من قبل الام ولا للام والاخ والعم واخوالها وهم مسئلة ثبتت ولاية الاب والجد على الصغير والمجنون المتصل جنونه بالصغر او المنفصل على الاقوى ولا ولاية لهما على البالغ الرشيد ولو عاد جنونه على الاقوى ولا ولاية للاب والجد من قبل الام ولا للام والاخ والعم واخوالها وهم مسئلة

ثبتت ولاية الاب والجد على الصغير والمجنون المتصل جنونه بالصغر او المنفصل على الاقوى ولا ولاية لهما على البالغ الرشيد ولو عاد جنونه على الاقوى ولا ولاية للاب والجد من قبل الام ولا للام والاخ والعم واخوالها وهم مسئلة ثبتت ولاية الاب والجد على الصغير والمجنون المتصل جنونه بالصغر او المنفصل على الاقوى ولا ولاية لهما على البالغ الرشيد ولو عاد جنونه على الاقوى ولا ولاية للاب والجد من قبل الام ولا للام والاخ والعم واخوالها وهم مسئلة ثبتت ولاية الاب والجد على الصغير والمجنون المتصل جنونه بالصغر او المنفصل على الاقوى ولا ولاية لهما على البالغ الرشيد ولو عاد جنونه على الاقوى ولا ولاية للاب والجد من قبل الام ولا للام والاخ والعم واخوالها وهم مسئلة

ثبتت ولاية الاب والجد على الصغير والمجنون المتصل جنونه بالصغر او المنفصل على الاقوى ولا ولاية لهما على البالغ الرشيد ولو عاد جنونه على الاقوى ولا ولاية للاب والجد من قبل الام ولا للام والاخ والعم واخوالها وهم مسئلة ثبتت ولاية الاب والجد على الصغير والمجنون المتصل جنونه بالصغر او المنفصل على الاقوى ولا ولاية لهما على البالغ الرشيد ولو عاد جنونه على الاقوى ولا ولاية للاب والجد من قبل الام ولا للام والاخ والعم واخوالها وهم مسئلة ثبتت ولاية الاب والجد على الصغير والمجنون المتصل جنونه بالصغر او المنفصل على الاقوى ولا ولاية لهما على البالغ الرشيد ولو عاد جنونه على الاقوى ولا ولاية للاب والجد من قبل الام ولا للام والاخ والعم واخوالها وهم مسئلة

ثبتت ولاية الاب والجد على الصغير والمجنون المتصل جنونه بالصغر او المنفصل على الاقوى ولا ولاية لهما على البالغ الرشيد ولو عاد جنونه على الاقوى ولا ولاية للاب والجد من قبل الام ولا للام والاخ والعم واخوالها وهم مسئلة ثبتت ولاية الاب والجد على الصغير والمجنون المتصل جنونه بالصغر او المنفصل على الاقوى ولا ولاية لهما على البالغ الرشيد ولو عاد جنونه على الاقوى ولا ولاية للاب والجد من قبل الام ولا للام والاخ والعم واخوالها وهم مسئلة ثبتت ولاية الاب والجد على الصغير والمجنون المتصل جنونه بالصغر او المنفصل على الاقوى ولا ولاية لهما على البالغ الرشيد ولو عاد جنونه على الاقوى ولا ولاية للاب والجد من قبل الام ولا للام والاخ والعم واخوالها وهم مسئلة

فصل في مسائل متفرقة الاولى لا يجوز في النكاح دوام او متعة اشتراط الخيار فلو شرط بطل وفي بطلان العقد به قولان المشهور على انه باطل
وعن ابن ادريس انه لا يبطل ببطلان الشرط المذكور ولا كلام في قوله عن قريب انه لا يبطل بالشرط المذكور اذا لا فرق بينه وبين سائر الشروط الفاسدة
فيه مع ان الاصحاب وافقوا المشهور على عدم كونها مفسدة للعقد ودعوى كونها من الشرط في نفس العقد بخلاف سائر الشروط الفاسدة
ممنوعة بل الظاهر ان الشرط الفاسد كالشرط الباطل لا يوجب فساد العقد الثانية لا يجوز في النكاح ذكر المهر ولا عدمه بل يجوز السكوت عنه
بل يجوز نفيه ايضا كما لو تزوجها على ان لا مهر لها فان العقد يصح ويلزم ان لا مهر لها لكن لا بد من تعيينه بعد ذلك اما بالتراضي او بالفرض
او بالدخول او بالموت على ما سيجيء في قسم الفروض من المهر والا فسخ العقد لتعذر المسمى وفساد العقد بالسكوت عن ذكر المهر او نفيه
مهر المثل كما يفسد بالشرط الذي لا يقتضيه العقد بل ينافيه حيث يشترط ان لا مهر لها او ان لا نفقة لها او ان لا يقسم لها او ان لا يطأها
ونحو ذلك فان العقد يفسد بهذا الشرط ويوجب مهر المثل في الاول دون الثاني لان الشرط الاول ينافي مقتضى العقد من وجه دون الثاني
الثالثة اذا دخل رجل بزوجة امرأة فصدقته او اقرت بزوجية رجل فصدقها حكم لها بالنفقة في الظاهر ويرجع الزوج اذا اراد على الزوجة
بما انفقت عليها لان الحق لا يعدوهما ولو تعدد احدهما تعدد الاقرار واذا مات احدهما ورثه الآخر ولا فرق في ذلك بين كونها بعد بيع او وقفين
او غيرهما واذا ادعى احدهما الزوجية والآخر الاجنبية تحالفا وجرى عليهما قواعد الدعوى فان كان المدعي هي الزوجية والمنكر الزوج
فحلف المدعي وحكم له بالزوجية وعلى المنكر ترتب آثار العلم بالزوجية على كل منهما العمل على الواقع بينه وبين الله واذا حلف
المنكر حكم بعدم الزوجية ظاهرا لكن المدعي ما خفف باقراره المستفاد من دعواه صح طلاقه له ان كان هو الرجل تزوج اخت امرأته
المنكرة ووطئها مع الدخول بها ولا يجب عليه الا ربع الصداق ويجب عليه جميع المهر ان لم يكن دخل بها ولا نفقة لها في العدة
بالانكار وان كانت هي المدعية لم يجز لها ان تزوج بغيره الا اذا طلقها وليس لها ان تقول هي طالق ان كانت زوجتي ولا يجوز لها السفر
من دون اذنه وكذا اكل ما يتوقف على اذنه ولو رجع المنكر الى الاقرار حل بينه وبين زوجته بينها وبين الله قولان والاقوى
الباقي اذا اظهر عذرا لانكاره كان ذلك بعد الحلف وكذا المدعي اذا رجع عن دعواه وكذب نفسه نعم يشكل الباقي منه اذا كان ذلك
بعد اقامة البينة منه على دعواه اذا اكذبت البينة نفسها الثالثة اذا تزوج امرأة ثم رجع رجل تزوج اخت امرأته وادعى انه اسبق
لم تسمع دعواه الا ببينة فلو لم يكن له بينة فان وجه الدعوى على المرأة فانكرت وحلفت سقط دعواه بالنسبة اليها ويمين
او ردت اليمين عليه فحلف لا يكون حلفه حجة على الزوج فيبقى النزاع بينه وبين الزوج فان حلف سقط دعواه بالنسبة اليه ايضا
وان نكل او رد اليمين عليه فحلف حكم له بالزوجية اذا كان ذلك بعد ان حلف على الدعوى على الزوجة بعد الرد عليه وان كان قبل
تمامية الدعوى مع الزوجة فيبقى النزاع بينه وبينها كما اذا توجه الدعوى ابتداء على الزوجة والله اعلم هذا اصل ان هذا المدعي دعوى على كل من الزوج
والزوجة فمع عدم البينة ان حلف سقط دعواه عنهما وان نكلا او ردا اليمين عليه فحلف ثبت مدعاه وان حلف احدهما دون
الآخر فلكل حكمه فاذا حلف الزوج على الدعوى عليه سقط بالنسبة اليه والزوجة لم تحلف بل ردت اليمين على المدعي او نكلت
ورد الحكم عليه فحلف وان كان لا يسقط عليها لكن حق الزوج الا انه لو طلقها ومات عنها ورثت اليه سواء حلفت ان البينة
المردودة بمنزلة الاقرار او بمنزلة البينة او قسم ثالث نعم هي تستحق النفقة والمهر المسمى على الزوج استقلالا خصوصا ان
قلنا انه بمنزلة الاقرار او البينة هذا كله اذا لم تكن سكرة لدعوى المدعي واما اذا اصدقته واقرت بزوجيته
فلو سمع الزوج بالنسبة الى حق الزوج ولكنها ما خفف باقرارها فلا تستحق النفقة على الزوج ولا المهر المسمى بل ولا مهر المثل الا اذا
اذا دخل بها لان بينة تقتضي اقرارها الدال ظهرا على ذلك وترد على المدعي لبطوت الزوج او طلاقه لغير ذلك
الرابعة اذا دخل رجل بزوجية امرأة وادعت فهل يجوز لها ان تتزوج من غيره حتى تقيم المدعي بينة او يكون لها ذلك
لو لا الدعوى فيه وجهان من انها قبل ثبوت دعوى المدعي خلية وسلطة على نفسها ومن تعلق حق المدعي بها وكونها
مرجى ثبوت زوجيتها للمدعي مع ان ذلك تفويت حق المدعي اذا ردت الحلف عليه وحلف فانه ليس لها ان تتزوج بغيره والاول اقوى
التفصيل بين ما اذا طالت الدعوى فيجوز للمدعي ان يتزوج بغيره حتى تقيم المدعي بينة
وحكم لها به كشف عن فساد العقد عليه وان لم يكن له بينة وحلف بقيت على زوجيتها وان ردت اليمين على المدعي وحلف فيه
وجهان من كشف كونها زوجة للمدعي فيبطل العقد عليها ومن ان حلفه لليمين المردودة لا يكون مسقطا لحق اليمين وهو الزوج وهذا اظهر والله اعلم
ثم ان طلقها المدعي او مات الزوج او مات عنها فانها ترجع الى المدعي والمسئلة سيأتي تحرير دعوى الملك وغيرها ايضا وانها اعلم

مسئلة يشترط في ولاية الاولياء المذكورين البلوغ والعقل والحرية والاسلام اذا كان المولى عليه مسلما فلا ولاية للصغير والصغيرة على مملوكهما عبدا واماة
بل الولاية مع وليهما وكذا مع فاقد عقلهما يكونون اداغماء او نحوه وكذا الولاية للاب والجد مع جنونهما ونحوه وان جن احدهما او ان الاخر فالولاية
للاخر وكذا الولاية للمملوك ولو مبعضا على حر وكذا ان اعتق بل الولاية في الاول للحاكم وفي الثاني لمولاه وكذا الولاية للاب الكافر على ولده
المسلم فتكون للجد اذا كان مسلما وللحاكم اذا كان كافرا ايضا والاخر ثبوت ولاية على ولده الكافر ولا يصح تزويج الولي في حال احرامه او
احرام المولى عليه سواء كان مباشرا احرامه بالتوكيل نعم لا بأس بالتوكيل حال الاحرام ليوقع العقد بعد الاحلال مسئلة اذا اذن للعبد في
التزويج فان عين الزوجة شخصا او نوعا تعين ولو لقدر وقف على اجازته وان لم يعين كان مخيرا بين الاتساع والاقتصار وانه صداق المثل اذا كان هناك
انصراف وكذا من طرف المهر ان عين مقدارا تعين والا فهر فلا يزيد على مهر المثل والا فالظاهر الوقوف على اجازته والقول بالصحة وكون الزيادة
في ذمته يتبع به بعد العتق ضعيف ثم ان عين كون المهر في ذمته او في عين من اعيان ماله او في ذمة العبد او في كسبه او نحو ذلك فهو المتبع
وان لم يعين فهل هو على سيده او في ذمته وجوه اقربها الاول لان الاذن في الشيء اذن في لوازمه وكون المهر على المولى بعد عدم قدرة
العبد على شيء وكونه كلا على مولاه من لوازم الاذن في التزويج عرفا وكذا الكلام في النفقة ويدل عليه في المهر رواية علي بن ابي حمزة
وفي النفقة موثقة عمار باطلاقها والاذن لها المولى في التزويج شخصا او صنفا تعينت الا بقدر مع التعذر ومن حيث المهر
والاذن لها المولى في التزويج فان المولى ان لم يعين الزوج شخصا او صنفا تعينت الا بقدر مع التعذر ومن حيث المهر
ان لم يعين تعين مهر المثل او ازيد مسئلة اذا وكل رجل رجلا في تزويجه يجب على الوكيل في التزويج ان لا يتعدى عما عينه الموكل
من حيث الشخص والمهر وساير الخصوصيات والا كان فضوليا موقوفا على الاجازة وان لم يعين مع الاطلاق وعدم التعيين يجب مراعاة
مصلحة الموكل من ساير الجهات ومع التقصير فضولي ولو وكلت المرأة رجلا في تزويجها لا يجوز له ان يزوجها من نفسه للانصراف
عنه نعم لو كان التوكيل على وجه يشمل نفسه ايضا جاز ومع التصريح فالاولى الجواز ولكن لا يخلو عن اشكال مسئلة الدعوى صحة النكاح الواقع فضوليا مع الاجازة سواء كان فضوليا من احد
من نفسه لرواية عمار المحمولة على الكراهة او غيرها من المحامل مسئلة المراد بالفضولي العقد الصادر من غير الولي والوكيل سواء كان قريبا كالاخ والعم
الطرفين وكليهما كان المعقود له صغيرا او كبيرا حرا او عبدا والمراد بالصادر من الولي والوكيل على غير الوجه المأذون فيه
واجنبيا وكذا الصادر من العبد لنفسه بغير اذن المولى ومنه العقد الصادر من الولي او الوكيل على غير الوجه المأذون فيه
من بيع او في الموكل كما اذا اوقع العقد على خلاف المصلحة او لقصد الوكيل عما عينه الموكل ولا يعتبر في الاجازة الفورية سواء كان جهله
الناجز من جهة الجهل بوقوع العقد او مع العلم به وارادة التروي او عدمها ايضا نعم لا تصح الاجازة بعد الرد كما لا يجوز الرد بعد الاجازة
فهما يلزم العقد مسئلة لا يشترط في الاجازة لفظ خاص بل تقع بكل دال على الرضا بذلك العقد بل تقع بالفعل الدال عليه
مسئلة يشترط في المجيز علمه بان لا عدم ان لا يلتزم بذلك العقد فلو اعتقد لزوم العقد عليه فرضي به لم يكف في الاجازة نعم لو اعتقد لزوم
الاجازة عليه بعد العلم بعدم لزوم العقد فاجاز فان كان على وجه التعبد لم يكف وان كان على وجه الداعي يكون كافيا مسئلة
الاجازة كاشفة عن صحة العقد من حين وقوعه فيجب ترتب الاثار من حينه مسئلة الرضى الباطني التقديري لا يكفي في الخروج
عن الفضولية فلو لم يكن ملتفتا حال العقد الا انه كان بحيث لو كان حاضرا وملتفتا كان راضيا لا يكفي لا يلزم العقد عليه بدون
الاجازة بل لو كان حاضرا حال العقد وراضيا به الا انه لم يصدر منه قول ولا فعل يدل على رضاه فالظاهر انه من الفضولي فلا يلزم
مسئلة اذا كان كارها حال العقد الا انه لم يصدر منه رد له فالظاهر جواز صحته بالاجازة نعم لو استؤذن فسكت ومع ذلك اوقع
الفضولي العقد يشكل صحته بالاجازة لانه بمنزلة الرد بعده ويمكن صحته بعد العرق بينه وبين الرد بعد العقد فليس بأدون من عقد
المكره الذي نقول بصحته اذا لحقه الرضا وان كان لا يخلو ذلك ايضا من اشكال مسئلة لا يشترط في الفضولي قصد الفضولية ولا
الالتفات الى ذلك فلو تخيل كونه وليا او وكيلا واوقع العقد فتبين خلافه يكون من الفضولي ويصح بالاجازة مسئلة لو ان شخصا
اجراء الصيغة زوجت موكلتي فلانة مثلا مع انه لم يكن وكيلا عنها فهل يصح ويقبل الاجازة ام لا الظاهر الصحة نعم لو لم يذكر لفظ فلانة
وكذا لو كان يقول زوجت موكلتي ولم يكن من قصده المرأة معينة مع عدم توكيل منها يشكل صحته بالاجازة مسئلة لو اوقع الفضولي
العقد على مهر معين فاجاز هل يجوز اجازة العقد دون المهر او بتعيين المهر على وجه اخر من حيث الجنس او من حيث القلة والكثرة فيه
فرعة اشكال بل الاظهر عدم الصحة في الصورتين الثانية وهي ما اذا عين المهر على وجه آخر لانه لا تصح الاجازة مع شرط او مع الغاء ما ذكر فيه عن
لا يجاز العقد

بتوقف ولايته على بقاء الاب كما اختاره جماعة ضعيف واضعف منه توقفها على مرة كما اختاره بعض العامة مسئلة لا خيار للصغيرة اذا زوجها الاب او الجد بعد بلوغها ورشدها بل هو لازم عليها وكذا الصغير على الاقوى والقول بخيارها في الفسخ والامضاء ضعيف مسئلة ليشترط في صحة تزويج الاب والجد وفوذه عدم المفسدة والا يكون العقد مضغوطا عليه كما هو حينئذ بل الاحوط مراعاة المصلحة وحينئذ بل يشكل الصحة اذا كان هناك خاطبان احدهما اصلح من الاخر بحسب الشرف او من اجل كثرة المهر او قلته بالنسبة الى الصغير فاختار الاب غير الاصلح لشهر نفسه مسئلة لو زوجها الولي بدون مهر المثل فان كان هناك مصلحة تقتضي ذلك صح العقد والمهر لازم والا ففي صحة العقد وبطلان المهر او رجوع الى مهر المثل او بطلان العقد ايضا قولان اقويهما الثاني والمراد في المصلحة ما لم يقابل بالمفسدة مسئلة لا يجوز للاب والجد تزويج الصغير او الصغيرة بمن به عيب منفر كالجذام والبرص والجنون والخصاء والعنة والقرن والرتق والقفا والعفل والباسور والناصور والاستحاضة وبخر الفم ونتن الرائحة من سائر الوجوه ويثبت الخيار للصغير بعد بلوغه او افاقته وعدم علمه بالعيب حال العقد وكذا للصغيرة بعد افاقتها ويسقط بالتصريح بالرضا وبالتصرف الدال عليه وبالتمكين من الوطء مع العلم بالعيب وبالتأخير بعد العلم بالعيب مع التمكن من الفسخ فورا على الاقوى ويسقط خيار الصغيرة اذا زوجها الولي مع علمها بالعيب وعدم علمه به مسئلة لو زوج الصغير او الصغيرة من به عيب مما مر ثم بلغ او افاق فاختار الفسخ فان كان الزوج الولي او الجد فالمهر عليه وان كان الاب فعلى ما مر في الاب مسئلة لو زوج الصغير او الصغيرة من به عيب مما مر ثم مات احدهما قبل البلوغ والافاقة فالاقوى ان للحي منهما الخيار بعد البلوغ والافاقة ويحتمل عدم الخيار لانتفاء الفائدة ويحتمل ثبوته للصغير خاصة لانه يرث الصحيح ولا يرث المعيب مسئلة لو زوج الصغير او الصغيرة من به عيب مما مر ثم بلغ او افاق فاختار الفسخ فان كان الزوج الولي او الجد فالمهر عليه وان كان الاب فعلى ما مر في الاب مسئلة لو زوج الصغير او الصغيرة من به عيب مما مر ثم مات احدهما قبل البلوغ والافاقة فالاقوى ان للحي منهما الخيار بعد البلوغ والافاقة ويحتمل عدم الخيار لانتفاء الفائدة ويحتمل ثبوته للصغير خاصة لانه يرث الصحيح ولا يرث المعيب

مسئلة لا يجوز للاب والجد تزويج الصغير او الصغيرة بمن به عيب منفر كالجذام والبرص والجنون والخصاء والعنة والقرن والرتق والقفا والعفل والباسور والناصور والاستحاضة وبخر الفم ونتن الرائحة من سائر الوجوه ويثبت الخيار للصغير بعد بلوغه او افاقته وعدم علمه بالعيب حال العقد وكذا للصغيرة بعد افاقتها ويسقط بالتصريح بالرضا وبالتصرف الدال عليه وبالتمكين من الوطء مع العلم بالعيب وبالتأخير بعد العلم بالعيب مع التمكن من الفسخ فورا على الاقوى ويسقط خيار الصغيرة اذا زوجها الولي مع علمها بالعيب وعدم علمه به مسئلة لو زوج الصغير او الصغيرة من به عيب مما مر ثم بلغ او افاق فاختار الفسخ فان كان الزوج الولي او الجد فالمهر عليه وان كان الاب فعلى ما مر في الاب مسئلة لو زوج الصغير او الصغيرة من به عيب مما مر ثم مات احدهما قبل البلوغ والافاقة فالاقوى ان للحي منهما الخيار بعد البلوغ والافاقة ويحتمل عدم الخيار لانتفاء الفائدة ويحتمل ثبوته للصغير خاصة لانه يرث الصحيح ولا يرث المعيب

مسئلة لا يجوز للاب والجد تزويج الصغير او الصغيرة بمن به عيب منفر كالجذام والبرص والجنون والخصاء والعنة والقرن والرتق والقفا والعفل والباسور والناصور والاستحاضة وبخر الفم ونتن الرائحة من سائر الوجوه ويثبت الخيار للصغير بعد بلوغه او افاقته وعدم علمه بالعيب حال العقد وكذا للصغيرة بعد افاقتها ويسقط بالتصريح بالرضا وبالتصرف الدال عليه وبالتمكين من الوطء مع العلم بالعيب وبالتأخير بعد العلم بالعيب مع التمكن من الفسخ فورا على الاقوى ويسقط خيار الصغيرة اذا زوجها الولي مع علمها بالعيب وعدم علمه به مسئلة لو زوج الصغير او الصغيرة من به عيب مما مر ثم بلغ او افاق فاختار الفسخ فان كان الزوج الولي او الجد فالمهر عليه وان كان الاب فعلى ما مر في الاب مسئلة لو زوج الصغير او الصغيرة من به عيب مما مر ثم مات احدهما قبل البلوغ والافاقة فالاقوى ان للحي منهما الخيار بعد البلوغ والافاقة ويحتمل عدم الخيار لانتفاء الفائدة ويحتمل ثبوته للصغير خاصة لانه يرث الصحيح ولا يرث المعيب

١١٠

١

بسم الله الرحمن الرحيم

كتاب الاجارة وهي تمليك عمل او منفعة بعوض ويمكن ان يقال ان حقيقتها التسليط على عين للانتفاع بها بعوض وفيه فصول فصل في اركانها وهي
ثلثة الاول الايجاب والقبول ويكفي فيهما كل لفظ دال على المعنى المذكور والصريح منه آجرتك او اكريتك الدار شهرا فيقول قبلت او استأجرت
او استكريت ويجري فيها المعاطاة كسائر العقود ويجوز ان يكون الايجاب بالقول والقبول بالفعل ولا يصح ان يقول في الايجاب بعتك الدار
شهرا وان قصد الاجارة نعم لو قال بعتك منفعة الدار او سكنى الدار شهرا بكذا لا يبعد صحته اذا قصد الاجارة الثاني المتعاقدان
ويشترط فيهما البلوغ والعقل والاختيار وعدم الحجر لفلس او سفه او رقية الثالث العوضان ويشترط فيهما امور الاول المعلومية
وهي في كل شيء بحسبه بحيث لا يكون هناك غرر فلو آجره دارا او حمارا من غير مشاهدة ولا وصف رافع للجهالة بطل وكذا لو جعل
العوض شيئا مجهولا الثاني ان يكونا مقدورين على التسليم فلا تصح اجارة العبد الآبق وفي كفاية ضم الضميمة هنا كما في البيع اشكال الثالث
ان يكونا مملوكين فلا تصح اجارة مال الغير ولا الاجارة بمال الغير الا مع الاجازة من المالك الرابع ان تكون العين المستأجرة مما يمكن الانتفاع بها مع
بقائها فلا تصح اجارة الخبز للاكل مثلا ولا الحطب للاشعال وهكذا الخامس ان تكون المنفعة مباحة فلا تصح اجارة المساكن لاحراز المحرمات
او الدكاكين لبيعها او الدواب لحملها او الجارية للغناء او العبد لكتابة الكفر ونحو ذلك وتحرم الاجرة عليها السادس ان تكون العين
مما يمكن استيفاء المنفعة المقصودة بها فلا تصح اجارة ارض للزراعة اذا لم يمكن ايصال الماء اليها مع عدم امكان الزراعة
بماء السماء او عدم كفايته السابع ان يتمكن المستأجر من الانتفاع بالعين المستأجرة فلا تصح اجارة الحائض لكنس المسجد مثلا مسألة
لا تصح الاجارة اذا كان المؤجر او المستأجر مكرها عليها الا مع الاجازة اللاحقة بل الاحوط عدم الاكتفاء بها بل تجديد العقد اذا رضيا
نعم تصح مع الاضطرار كما اذا طلب منه ظالم مالا فاضطر الى اجارة دار سكناه لذلك كما اذا اضطر الى بيعها صح مسألة لا تصح اجارة
المفلس بعد الحجر عليه داره او عقاره نعم تصح اجارته نفسه لعمل او خدمة واما السفيه فهل هو كذلك اي تصح اجارة نفسه للاكتساب
مع كونه محجورا عن اجارة داره مثلا اولا وجهان من كونه من التصرف المالي وهو محجور ومن انه ليس تصرفا في ماله الموجود بل هو تحصيل للمال
ولا تعد منافعه من امواله خصوصا اذا لم يكن كسوبا ومن هنا يظهر النظر فيما ذكره بعضهم من حجر السفيه من تزويج نفسه
بدعوى ان البضع مال فانه ايضا محل اشكال مسألة لا بد من تعيين العين المستأجرة فلو آجره احد هذين العبدين او احدى هاتين
الدارين لم يصح ولا بد ايضا من تعيين المنفعة اذا كانت للعين منافع متعددة نعم تصح اجارتها بجميع منافعها مع التعدد فيكون
المستأجر مخيرا بينها مسألة معلومية المنفعة اما بتقدير المدة كسكنى الدار شهرا والخياطة يوما او منفعة ركوب الدابة الى زمان
كذا واما بتقدير العمل كخياطة الثوب المعلوم طوله وعرضه ورقته وغلظته فارسية او رومية من غير تعرض للزمان نعم يلزم تعيين
الزمان الواقع فيه هذا العمل كان يقول الى يوم الجمعة مثلا وان اطلق اقتضى التعجيل على الوجه العرفي وفي مثل استيجار الفحل للضراب
يعين بالمرة والمرتين ولو قدر المدة والعمل فان علم سعة الزمان له صح وان علم عدمها بطل وان احتمل الامران ففيه قولان
مسألة اذا استأجر دابة للحمل عليها لا بد من تعيين ما يحمل عليها بحسب الجنس ان كان يختلف الاغراض باختلافه وبحسب الوزن
ولو بالمشاهدة والتخمين ان ارتفع به الغرر وكذا بالنسبة الى الركوب لا بد من مشاهدة الراكب او وصفه كما لا بد من مشاهدة
الدابة او وصفها حتى الذكورية والانوثية ان اختلفت الاغراض بحسبهما والاحوط ان يعتبر تعيين الحمل والمحمول عليه والراكب
المركوب عليه من كل جهة يختلف غرض العقلاء باختلافها مسألة اذا استأجر الدابة لحرث جريب معلوم فلا بد من مشاهدة الارض
او وصفها على وجه يرتفع الغرر مسألة اذا استأجر دابة للسفر مسافة لا بد من بيان زمان السير من ليل او نهار الا اذا كان هناك
عادة متبعة مسألة اذا كانت الاجرة مما يكال او يوزن لا بد من تعيين كيلها او وزنها ولا تكفي المشاهدة وان كانت مما يعد لا بد من
تعيين عددها وتكفي المشاهدة فيما يكون اعتبارها بها مسألة ما كان معلوميته بتقدير المدة لا بد من تعيينها شهرا او سنة او يوما
ولو قال آجرتك الى شهر او شهرين بطل ولو قال آجرتك كل شهر بدرهم مثلا ففي صحته مطلقا او بطلانه مطلقا او صحته في شهر وبطلانه في الزيادة
فان سكن فاجرة المثل بالنسبة الى الزيادة او الفرق بين التعبير المذكور وبين ان يقول آجرتك شهرا بدرهم فان زدت فبحسابه في الاول

مسئلة اذا اوقع العقد بعنوان الفضولية فتبين كونه وكيلا فالظاهر صحته ولزومه اذا كان ناسيا لكونه وكيلا وكذا اذا صدر التوكيل ممن لم العقد
لكن لم يلتفت الجزء على اشكال فيه واما لو اوقعه بعنوان الفضولية فتبين كونه وليا ففي لزومه اشكال مسئلة اذا كان عالما بانه وكيل او وليه
ومع ذلك اوقع العقد بعنوان الفضولية فهل يصح ويلزم او يتوقف على الاجازة او لا يصح وجوه اقويها عدم الصحة لانه يرجع الى اشتراط
كون العقد بخيار للمولى عليه الصادر من وليه جائزا جهلا لو اوقع البالغ العاقل بقصد ان يكون الامر مبنيا على الابقاء والعدم وبعبارة
اخرى اوقع العقد متزلزلا مسئلة اذا زوج الصغيرين وليهما فقد مر ان العقد لازم عليهما ولا يجوز لهما بعد البلوغ رده او فسخه وعلى هذا
فاذا مات احدهما قبل البلوغ او بعده ورثه الاخر واما زوجهما المفضولي فيقف على اجازتهما بعد البلوغ او اجازة وليهما فلو بلغا
واجازا اثبتت الزوجية وترتبت عليها احكامها من حين العقد لما مر من كون الاجازة كاشفة وان ردا او رد احدهما او ماتا او
احدهما قبل الاجازة كشف عن عدم العقد من حين الصدور وان بلغ احدهما واجاز ثم مات قبل بلوغ الاخر فبلغ واجاز يرث
الاخر على تقدير الزوجية فان بلغ واجاز يحلف على انه لم يجز سابقا على الارث ويكون اجازته للصغير الباقي فان حلف دفع
اليه وان لم يجز او اجاز ولم يحلف لم يدفع بل يرد الى الورثة ويتم بحلفهم بعد الاجازة وقبل الحلف هذا اذا كان منتهيا بالاجازة
للرغبة في الارث واما اذا اجاز ولم يكن منتهيا بذلك كما اذا اجاز قبل ان يعلم موته او كان المهر اللازم عليه ازيد من مايرث او كذلك
في الظاهر عدم الحاجة الى الحلف كما مر مسئلة يترتب على تقدير الاجازة واحلف جميع الاثار المترتبة على الزوجية من المهر والنفقة
اللهم الا البنت وفرعها ان كانت هي السابقة على الاب والابن وكذا ذلك بل الظاهر ترتب هذه الاثار بمجرد الدفع تاما من غير
حاجة الى الحلف فلو اجاز ولم يحلف مع كونه منتهيا لا يرث ولكن يترتب سائر الاحكام مسئلة الاقوى جريان الحكم المذكور
في المجنونين بل الظاهر التعدي الى سائر الصور كما اذا كان احد الطرفين الولي والطرف الاخر الفضولي او كان احد الطرفين المجنون
والطرف الاخر الصغير او كانا بالغين كاملين او احدهما بالغا والاخر صغيرا او مجنونا او كذلك ففي جميع الصور اذا كان احد
الطرفين ممن لزم العقد بالنسبة اليه لعدم الحاجة الى الاجازة او لانها زتة بعد بلوغه او رشده وبقي الاخر فان بلغ يعزل
حصة الباقي من الميراث الى ان يرد او يجيز بل الظاهر عدم الحاجة الى الحلف في ثبوت الميراث في الصغيرين في سائر الصور
لانه خلف عن الموجب له بالصغيرين ولكن الاحوط الحلف في الجميع بالنسبة الى الارث بل بالنسبة الى سائر الاحكام ايضا
مسئلة اذا كان احد الطرفين من حيث كونه اصيلا او مجيزا والطرف الاخر فضوليا ولم يتحقق اجازة ورد وهل يثبت على الطرف الفضولي
تحريم المصاهرات فلو كان زوجا يحرم عليه نكاح ام المرأة وبنتها وان كانت زوجته يحرم عليها التزوج بعمته وبعبارة اخرى هل يترتب
عليه اثار الزوجية وان لم يجز على الطرف الاخر او لا قولان اقويهما الثاني لان الامر عرضي العلم بحصول الاجازة بعد ذلك الكاشفة عن
تحققها من حين العقد نعم الاحوط الاول لكونه في معرض ذلك بخلاف الاجازة نعم اذا تزوج الام او ابنت مثلا ثم حصلت الاجازة
كشفت عن بطلان ذلك مسئلة اذا رد المعقود له المعقود عليه فضولا العقد ولم يجزه لم يترتب عليه شئ من احكام المصاهرة
سواء اجاز الطرف الاخر او كان الصبي ام لعدم حصول الزوجية بهذا العقد العري المجاز وتبين كونه كان لم يكن ورجاء يشكل
في حصول نكاح ام المعقود عليها وهو في غير محله مهما ان لم يتحقق نكاح ومجرد العقد لا يوجب شيئا مع انه لا فرق بينه وبين نكاح
البنت وكون الحرمة في الاول غير مشروطة بالدخول بخلاف الثاني لا يوجب الفرق مسئلة اذا زوج امرأة فضولا من رجل ثم
بالعقد فزوجت من اخر ثم علمت بذلك العقد ليس لها ان تجيز لفوات محل الاجازة وكذا اذا زوج رجل فضولا باخر وقبل ذلك طلق
على ذلك تزوج امها او بنتها او اختها ثم علم ودعوى ان الاجازة حيث انها كاشفة اذا حصلت تكشف عن بطلان العقد من حين
مسئلة اذا زوجها احد الوكيلين من رجل لامرأة وزوجها الوكيل الاخر من اخر فان علم بالسبق من العقد
فهو الصحيح وان علم الاقتران بطلا معا وان شك في السبق والاقتران فكذلك لعدم العلم بتحقق عقد صحيح والاصل عدم
واحد منهما وان علم السبق والمتأخر ولم يعلم بالتعيين فان علم تاريخ احدهما حكم بصحته دون الاخر وان جهل التاريخ
ففي المسئلة وجوه احدها التوقف حتى يحصل العلم الثاني خيار الفسخ للزوجة الثالث ان الحاكم يفسخ الجميع والرابع القرعة والاقوى
بالقرعة هو الوجه الاخير وكذا الكلام اذا زوجها احد الوكيلين برجل والاخر باخر او زوجها احدهما بامرأة والاخر بينها او امها او
وكذا الحال اذا زوجت نفسها من رجل وزوجها وكيلها من اخر او تزوج بامرأة وزوجها وكيلها باخرى لا يمكن الجمع بينهما ولو ادعى احد الزوجين
العقد اولا والاخر ثانيا وقال الاخر الامر بالعكس فالمدعي للسبق حكم بالزوجية بينهما لتصادقهما عليها

مسألة لا تبطل الإجارة بموت المؤجر ولا بموت المستأجر على الأقوى نعم في إجارة العين الموقوفة إذا آجر البطن السابق تبطل بموته بعد انتقال إلى
البطن اللاحق لأن الملكية محدودة بخلاف ما إذا كان المؤجر هو المتولي للوقف وآجر لمصلحة البطون إلى مدة فإنها لا تبطل بموته ولا بموت
البطن الموجود حال الإجارة وكذا تبطل إذا آجر نفسه للعمل بنفسه من خدمة أو غيرها فإنه إذا مات لا يبقى محل للإجارة وكذا إذا مات
المستأجر الذي هو محل العمل من خدمته أو عمل آخر متعلق به بنفسه ولو جعل العمل في ذمته لا تبطل الإجارة بموته بل يستوفى من تركته وكذا
بالنسبة إلى المستأجر إذا لم يكن محلاً للعمل بل كان مالكاً له على المؤجر كما إذا آجره للخدمة من غير تقييد بكونها له فإنه إذا مات تنتقل
إلى وارثه فهم يملكون عليه ذلك العمل وإذا آجر الدار واشترط على المستأجر سكناه بنفسه لا تبطل بموت المستأجر نعم يكون للمؤجر خيار
الفسخ نعم إذا اعتبر سكناه على وجه القيدية تبطل بموته مسألة إذا آجر الولي أو الوصي الصبي المولى عليه مدة تزيد على زمان بلوغه ورشده بطلت
في المتيقن بلوغه فيه بمعنى أنها موقوفة على إجازته وصحت واقعاً وظاهراً بالنسبة إلى المتيقن صغره وظاهراً بالنسبة إلى المحتمل فإذا بلغ له أن
يفسخ على الأقوى [illegible] نعم لو اقتضت
المصلحة اللازمة المراعاة إجارته مدة زائدة على زمان البلوغ بحيث يكون إجارته أقل من تلك المدة خلاف مصلحته تكون لازمة ليس له
فسخها بعد بلوغه وكذا الكلام في إجارة أملاكه مسألة إذا آجرت امرأة نفسها للخدمة مدة معينة فتزوجت قبل انقضائها لم تبطل الإجارة
وإن كانت الخدمة منافية لاستمتاع الزوج مسألة إذا آجر عبده أو أمته للخدمة ثم أعتقه لا تبطل الإجارة بالعتق وليس له الرجوع
على مولاه بعوض تلك الخدمة في بقية المدة لأنه كان مالكاً لمنافعه أبداً وقد استوفاها بالنسبة إلى تلك المدة فدعوى أنه فوّت على العبد ما كان
له حال حريته كما ترى نعم يبقى الكلام في نفقته في بقية المدة إن لم يكن شرط كونها على المستأجر وفي المسألة وجوه أحدها كونها على المولى
لأنه حيث استوفى بالإجارة منافعه فكأنه باق على ملكه الثاني أنه في كسبه إن أمكن له الاكتساب لنفسه في غير زمان
الخدمة وإن لم يمكن فمن بيت المال وإن لم يكن فعلى المسلمين كفاية الثالث أنه إن لم يمكن اكتسابه في غير زمان الخدمة ففي كسبه
وإن كان منافياً للخدمة الرابع أنه من بيت المال من الأول ولا يبعد قوة الوجه الأول مسألة إذا وجد المستأجر في العين
المستأجرة عيباً سابقاً على العقد وكان جاهلاً به فإن كان مما تنقص به المنفعة فلا إشكال في ثبوت الخيار له بين الفسخ
والإبقاء والظاهر عدم جواز مطالبته الأرش فله الفسخ أو الرضا بها مجاناً نعم لو كان العيب مثل خراب بعض بيوت الدار
فالظاهر تقسيط الأجرة لأنه يكون من قبيل تبعض الصفقة ولو كان العيب مما لا تنقص معه المنفعة كما إذا تبين
كون الدابة مقطوعة الأذن أو الذنب فربما يستشكل في ثبوت الخيار معه لكن الأقوى ثبوته إذا كان مما تختلف به الرغبات
وتتفاوت به الأجرة وكذا له الخيار إذا حدث فيها عيب بعد العقد وقبل القبض بل بعد القبض أيضاً وإن كان مستوفياً
بعض المنفعة ومضى بعض المدة هذا إذا كانت العين شخصية وأما إذا كانت كلية وكان الفرد المقبوض معيباً
فليس له فسخ العقد بل له مطالبة البدل نعم لو تعذر البدل كان له الخيار في أصل العقد مسألة إذا وجد المؤجر
عيباً سابقاً في الأجرة ولم يكن عالماً به كان له فسخ العقد وله الرضا به وهل له مطالبة الأرش معه لا يبعد ذلك بل ربما
يدعى عدم الخلاف فيه لكن هذا إذا لم تكن الأجرة منفعة عين وإلا فلا أرش فيه مثل ما مر في المسألة السابقة من كون العين
المستأجرة معيباً هذا في العين إذا كانت الأجرة عيناً شخصية وأما إذا كانت كلية فله مطالبة البدل لا فسخ أصل العقد
إلا مع تعذر البدل على حذو ما مر في المسألة السابقة مسألة إذا أفلس المستأجر بالأجرة كان للمؤجر الخيار بين الفسخ واسترداد
العين وبين الضرب مع الغرماء نظير ما إذا أفلس المشتري بالثمن حيث إن للبائع الخيار إذا وجد عين ماله مسألة ليس في
إذا تبين غبن المؤجر أو المستأجر فله الخيار إذا لم يكن عالماً به حال العقد إلا إذا اشترط سقوطه في ضمن العقد
الإجارة خيار المجلس ولا خيار الحيوان ولا خيار التأخير على الوجه المذكور في البيع ويجري فيها خيار الشرط حتى للأجنبي وخيار العيب والغبن كما ذكرنا بل يجري
فيها سائر الخيارات كخيار الاشتراط وتبعض الصفقة وتعذر التسليم والتفليس والتدليس والشركة وخيار شرط رد العوض نظير شرط رد الثمن
في البيع مسألة إذا آجر عبده أو داره مثلاً ثم باعه من المستأجر لم تبطل الإجارة فيكون للمشتري منفعة العين مثلاً من جهة الإجارة
قبل البيع في بقية مدتها ولو انفسخت الإجارة رجعت إلى البائع ولو ... بعد القبض رجع المشتري على البائع بما يقابل بقية المدة من الأجرة وإن كان
تلف العين عليه

المستأجر

مسئلة اذا امتنع الموجر من تسليم العين المستاجرة يجبر عليه وان لم يكن اجبار للمستاجر فسخ الاجارة والرجوع بالاجرة ولا [illegible]

المنفعة الفائتة وكذا ان اخذها منه بعد التسليم بلا فصل او في اثناء المدة ومع الفسخ في الاثناء يرجع بما يقابل المتخلف من الاجرة

ويحتمل قويا رجوع تمام الاجرة ودفع اجرة المثل لما مضى كما نظر اليه بعض لان مقتضى فسخ العقد هو تمام كل من العوضين الى [illegible]

الاول لكن هذا الاحتمال خلاف فتوى المشهور مسئلة اذا منعه ظالم عن الانتفاع بالعين بعد القبض تخير بين الفسخ والرجوع [illegible]

وبين الرجوع على الظالم بعوض ما فات ويحتمل قويا تعين الثاني وان كان منع الظالم او غصبه بعد القبض تعين الوجه الثاني

فليس له الفسخ حينئذ سواء كان بعد القبض ابتداء او في اثناء المدة وربما يحتمل جواز الفسخ بالنسبة الى ما مضى من المدة [illegible] الرجوع

بقسط من المسمى واستيفاء بقية المنفعة وهو ضعيف وان كان يشكل الفرق بينه وبين ما ذكر في مذهب المشهور من

ابقاء العقد فيما مضى وفسخه فيما بقي اذ اشكال تبعيض العقد مشترك بينهما مسئلة اذا اجر نفسه او عبده لمدة معينة [illegible]

[illegible] او المعدوم بطلت الاجارة وكذا اذا اجر نفسه لخياطة ثوب معين فتلف ذلك الثوب او اجره عبدا او خياطة [illegible]

كلي فدفع فردا وتلف انفسخت الاجارة على عدم [illegible] مسئلة لو كان للمستاجر عذر في الاستيفاء كما لو استاجر دابة [illegible]

[illegible] ان شرط المباشرة مع وجه القيمة وكذا لو حصل [illegible]

له مرض المستاجر ولم يقدر فالظاهر البطلان ان اشترط المباشرة [illegible] قابلية العين للاستيفاء في مسئلة اذا اجرت [illegible]

عدم البطلان نعم لو كان هناك عذر عام [illegible] فان صحيحة وانا [illegible]

الزوج فيها في حق [illegible] وقفت على اجازة الزوج كما [illegible] المستاجر بمنزلة القبض والاتلاف

مسئلة التلف السماوي للعين المستاجرة او لمحل العمل موجب للبطلان ومنه اتلاف الحيوانات واتلاف الاجنبي موجب لضمانه والعذر العام بمنزلة التلف والعذر الخاص [illegible]

الموجر موجب لضمانه او الفسخ للتخيير بين ضمانه والفسخ [illegible]

كما اذا استاجر دابة [illegible] ولم يقدر على [illegible] او وجد [illegible] مسئلة قد ذكر بعضهم

او نحو ذلك فيه اشكال ولا يبعد ان يقال انه يوجب البطلان اذا كان بحيث لو كان قبل العقد لم يصح معه العقد مسئلة قد ذكر [illegible]

كل من الموجر والمستاجر يملك ما انتقل اليه بالاجارة بنفس العقد ولكن لا يجب تسليم احدهما الا بتسليم الاخر وتسليم المنفعة بتسليم العين

تسليم الاجرة باقباضها الا اذا كانت منفعة ايضا فبتسليم العين التي تستوفى منها ولا يجب على واحد منهما الابتداء بالتسليم ولو تعاسرا

اجبرهما الحاكم ولو كان احدهما باذلا دون الاخر ولم يمكن جبره كان للاول الحبس الى ان يسلم الاخر هذا كله اذا لم يشترط

في العقد تاجيل التسليم في احدهما والا كان هو المتبع هذا واما تسليم العمل فان كان مثل الصلاة والصوم والحج والزيارة ونحوها فتمام

العمل فقبله لا يستحق الموجر المطالبة وبعده لا يجوز للمستاجر المماطلة الا ان يكون هناك شرط او عادة في تقديم الاجرة فيتبع والا فلا

يستحق حتى لو لم يمكن له العمل الا بعد اخذ الاجرة كما في الحج الاستيجاري اذا كان الموجر معسرا وفي مثل بناء جدار دار او حفر بئر

في دار او نحو ذلك فان اتمام العمل تسليم ولا يحتاج الى شيء اخر واما في مثل الثوب الذي اعطاه للخياطة او الكتاب الذي يكتبه او نحو ذلك

ما كان العمل في شيء بيد الموجر فهل يكفي اتمامه في التسليم فبمجرد الاتمام يستحق المطالبة او لا الا بتسليم مورد العمل [illegible]

تسليم الثوب مثلا لا يستحق مطالبة الاجرة قولان اقواهما الاول لان المستاجر عليه نفس العمل والمفروض انه قد حصل لا الصفة الحادثة في

الثوب مثلا وهي المخيطية حتى يقال انها في الثوب وتسليمها بتسليمه وعلى ما ذكرنا فلو تلف الثوب مثلا بعد تمام الخياطة في يد الموجر بلا ضمان

يستحق اجرة العمل بخلافه على القول الاخر ولو تلف مع ضمانه او اتلفه وجب عليه قيمته مع وصف المخيطية لا قيمته قبل ذلك

وله الاجرة المسماة بخلافه على القول الاخر فانه لا يستحق الاجرة وعليه قيمته غير مخيط واما احتمال عدم استحقاقه الاجرة مع ضمانه

القيمة مع الوصف فبعيد وان كان له وجه مسئلة اذا تبين بطلان الاجارة رجعت الاجرة الى المستاجر واستحق الموجر اجرة المثل بمقدار ما

استوفاه المستاجر من المنفعة او فاتت تحت يده اذا كان جاهلا بالبطلان خصوصا مع علم المستاجر واما اذا كان عالما فيشكل ضمان

المستاجر خصوصا اذا كان جاهلا لانه بتسليمه العين اليه قد هتك حرمة ماله خصوصا اذا كان البطلان من جهة جعل الاجرة ما لا يتمول

شرعا او عرفا او اجرة بلا عوض [illegible] وان كان اقدامه واذنه في الاستيفاء انما هو بعنوان الاجارة [illegible]

[illegible] كان الاذن [illegible] بعدم القيمة شرعا [illegible]

فهو حاصل ومن هنا يظهر حال الاجرة ايضا فانها لو تلفت في يد الموجر يضمن عوضها الا اذا كان المستاجر عالما ببطلان الاجارة ومع ذلك

دفعها اليه نعم اذا كانت موجودة له ان يستردها هذا وكذا في الاجارة الفاسدة [illegible]

كتاب المزارعة وهي المعاملة على الأرض بالزراعة بحصة من حاصلها وسمي بخابرة ايضا ولعلها من الخبر بمعنى النصيب كما يظهر من مجمع البحرين ولا اشكال في مشروعيتها بل يمكن دعوى استحبابها للمأمور على استحباب الزراعة بدعوى كونها اتم من المباشرة والتسبب ففي خبر الواسطي قال سألت ابا جعفر عن بعدهم عن الفلاحين قال نعم الزارعون لكنوزاته في ارضه وما في الاعمال شئ احب الى الله من الزراعة وما بعث الله نبيا الا زراعا الا ادريس فانه كان خياطا وفي آخر عن ابي عبد الله عم الزارعون كنوز الله في الارض يزرعون طيبا اخرجه الله وهم يوم القيامة احسن الناس مقاما وافربهم منزلة يدعون المباركين وفي خبر غنه قال سئل النبي صم اي الاعمال خير قال خير قال زرع يزرعه صاحبه واصلحه واد حقه يوم حصاده قال فاي الاعمال بعد الزرع قال رجل في غنم له قد تبع بها مواضع القطر يقيم الصلوة ويؤتي الزكوة قال فاي المال بعد الغنم خير قال البقر يغدو بخير ويروح بخير قال فاي المال بعد البقر خير قال الراسيات في البطون الوحل المطعمات في المحل نعم المال النخل من باعها فانما ثمنه بمنزلة زرع حصد يوما وعلى الارض اشتدت به الريح في يوم عاصف الا ان يخلف لها قيل يا رسول الله صم فاي المال بعد النخل خير فسكت فقام اليه رجل فقال له فاي المال قال فيها الشقاء والعناء والعناء والعناء نغد ويروح ويروح ويدبر لو يأتي خيرها الا شئم اما انها لا تعدم له شيئا الفجر وعنه عم الكيمياء الا الكرم الزراعة وعنه عم ان الله جعل ارزاق انبيائه في الزرع والضرع كيلا يكدوا شيئا من قطر السماء وعنه عم انه سئله رجل فقال له جعلت فداك اسمع قوما يقولون ان المزارعة مكروهة فقال ازرعوا فلا والله ما عمل الناس عملا احل ولا اطيب منه ويستفاد من هذا الخبر ما ذكرنا من ان الزراعة اعم من المباشرة والتسبب واما ما رواه الصدوق عن النبي صم انه صم نهى عن المخابرة قال وهي المزارعة بالنصف او الثلث او الربع فلا بد من حمله على بعض المحامل لعدم مقاومته لما ذكر وفي مجمع البحرين وما روي من انه صم نهى عن المخابرة كان ذلك حين تنازعوا فنهاهم عنها ويشترط فيها امور احدها الايجاب والقبول ويكفي فيها كل لفظ دال سواء كان حقيقة او مجازا مع القرينة كازرعنك او سلمت اليك الارض على ان تزرع على كذا ولا يعتبر فيها العربية ولا الماضوية فيكفي الفارسي وغيره ولا مركفة له ازرع هذه الارض على كذا او استغفل او اجلة الاسمية مع قصد الانشاء بها وكذا لا يعتبر تقديم الايجاب على القبول ويصح الايجاب من كل من المالك والزارع بل يكفي القبول الفعلي بعد الايجاب القولي على الاقوى ويجري فيها المعاطاة وان كانت لا تلزم الا بالشروع في العمل الثاني البلوغ والعقل والاختيار وعدم الحجر لسفه او فلس وما لكية التصرف في كل من المالك والزارع الثالث ان يكون النماء مشتركا بينهما فلو جعل الكل لاحدهما لم يصح مزارعة الرابع ان يكون مشاعا بينهما فلو شرطا اختصاص احدهما بنوع كالذي حصل اولا او آخرا بنوع آخر او شرطا ان يكون ما حصل من هذه القطعة من الارض لاحدهما وما حصل من القطعة الاخرى للآخر لم يصح الخامس تعيين الحصة بمثل النصف او الثلث او الربع او نحو ذلك فلو قال ازرع هذه الارض على ان يكون لك اول شئ من حاصلها بطل السادس تعيين المدة بالاشهر والسنين فلو اطلق بطل نعم لو عين المزروع وابقاه في الزرع لا بعد صحته اذ لم يشترط عمر بل مع عدم تعيين ابتداء الزرع ايضا اذا كانت الارض مما لا يزرع في السنة الا مرة لكن مع تعيين السنة لعدم الغرر فيه والدليل على اعتبار التعيين بعد تعيين المزروع والقدر المعلوم من الاجماع على تعيينها في غير هذه الصورة وفي صورة تعيين المدة لا بد وان تكون بمقدار يبلغ فيه الزرع فلا تكفي المدة القليلة التي تقصر عن ادراك النماء السابع ان تكون الارض قابلة للزرع ولو بالعلاج فلو كانت سبخة لا يمكن الانتفاع بها او كان ينزل عليها الماء قبل اوان ادراك الحاصل او نحو ذلك او لم يكن هناك ماء للزراعة ولم يمكن تحصيله ولو بمثل حفر البئر او نحو ذلك ولم يمكن الاكتفاء بالغيث بطل الثامن تعيين المزروع من الحنطة والشعير وغيرهما مع اختلاف الاغراض فيه فمع عدمه يبطل الا ان يكون هناك انصراف يوجب التعيين او كان مرادها النعيم وح فينخير الزارع بين انواعه التاسع تعيين الارض ومقدارها فلو لم يعينها بانها هذه القطعة او تلك القطعة او من هذه المزرعة او تلك او لم يعين مقدارها بطل مع اختلافها بحيث يلزم الغرر نعم مع عدم لزومه لا يبعد الصحة كان يقول مقدار جريب من هذه القطعة من الارض التي لا اختلاف بين اجزائها او اي مقدار شئت منها ولا يعتبر كونها شخصية فلو عين كلية موصوفة على وجه يرتفع الغرر فالظاهر صحته وح يتخير المالك في تعيينه العاشر تعيين كون البذر على اي منهما وكذا اشتراط المصارف واللوازم او لم يكن هناك انصراف معين لها ولو سبب العادة

نعم لا يعتبر قلة الزارع اذا لم يكن منه مال لانه ليس بقيد قارا بالتمام

وجوه مسئلة لو غصب الارض بعد عقد المزارعة فاصاب ولم يمكن الاسترداد ضمنه فان كان ذلك قبل تسليم الارض الى العامل

تخير بين الفسخ وعدمه وان كان بعده لم يكن له الفسخ وهل يسقط تمام صفقة الارض في تلك المدة للمالك فقط او

يضمن له بعقد المثل حصته من النصف او الثلث ويضمن له ايضا متممة قيمة حصته من عمل العامل فيه قوة عليه ويضمن

العامل ايضا مقدار حصته من منفعة الارض وجهان ويحتمل ضمانه لكل منهما ما يعادل حصته من الحاصل

مسئلة اذا عين المالك نوعا من الزرع من حنطة او شعير او غيرهما تعين ولم يجز للزارع التعدي عنه ولو تعدى الى جزء ذهب

بعضهم الى كون المالك مخيرا بين الفسخ واخذ اجرة المثل للارض من الحنطة والامضاء واخذ حصته من المزروع كما مع اطلاق

الاذن الى اصل من الارض وان كان اقل ضررا لازم واخذ حصته منه وقال بعضهم يتعين اخذ اجرة المثل للارض مطلقا لان

ما زرع غير ما وقع عليه العقد فلا يجوز اخذ الحصة منه مطلقا والاقوى انه ان علم ان الغرض مطلق الزرع وان الضرر من التعيين

لا دخلة لمصلحة الارض وعدم ترك ما يوجب ضررا فيها امكن ان يقال بتخلف الشرط وان كان التعيين لغرض متعلق بالنوع الخاص لا لاجل

اضرار وتعين الشركة في صورة كونه اقل ضررا لكن التحقيق مع ذلك خلافه وان كان التعيين لغرض متعلق بالنوع الخاص لا لاجل

قلة الضرر وكثرته فاما ان يكون التعيين على وجه التقييد والعنوانية او يكون على وجه تعدد المطلوب والشرطية فعلى الاول

اذا خالف ما عين كما لو ترك الزرع اصلا بعد انقضاء المدة فيجري فيه الوجوه الستة المتقدمة في تلك المسئلة واما على الثاني

الزرع الموجود فان كان البذر من المالك فهو له ويستحق العامل اجرة عمله على اشكال في صورة علم المالك بالحال وعدم

ع على هتك حرمة عمله وان كان البذر للعامل كان الزرع له ويستحق المالك عليه اجرة الارض مضافا الى ما استحقه من بعض الوجوه

المتقدمة ولا يبعد استقرار ضمان المالك من قبل الارض مرتين على ما يتخيل في عمله لانه من جهتين وقد ذكرنا نظير ذلك

في الاجارة ايضا وعلى اي فان كان يكون المالك مخيرا بين فسخ المعاملة لتخلف شرطه فاخذ اجرة المثل للارض وحال الزرع الموجود

ما ذكرنا من التفصيل مع كونه لمن له البذر وبين ان لا يفسخ ويأخذ حصته من الزرع الموجود باسقاط حق شرطه بين ان

لا يفسخ ولكن لا يسقط حق شرطه فيغرم العامل على بعض الوجوه الستة المتقدمة ويكون حال الزرع الموجود كما مر من

كونه لمالك البذر مسئلة لو زارع على ارض لا ماء لها فعلا لكن امكن تحصيله بعلاج من حفر ساقية او بئر او نحو ذلك فان كان الزارع

عالما بالحال صح ولزم وان كان جاهلا كان له خيار الفسخ وكذا لو كان الماء مستوليا عليها وامكن قطعه عنها واما لو لم يمكن التحصيل في

الصورة الاولى او انقطع في الثانية كان باطلا سواء كان الزارع عالما او جاهلا وكذا لو انقطع في الاثناء ولم يمكن تحصيله

او استولى عليها ولم يمكن قطعه وربما يقوى الصحة مع علمه بالحال ولا وجه له وان امكن الانتفاع بها بغير الزرع لاختصاص المزارعة

بالانتفاع بالزرع نعم لو استأجر ارضا للمزارعة مع علمه بعدم الماء وعدم امكان تحصيله امكن الصحة لعدم الاختصاص الا ان

بالانتفاع بالزرع الا ان يكون على وجه التقييد فيكون باطلا ايضا مسئلة لا فرق في صحة المزارعة بين ان يكون البذر من المالك او العامل

او منهما ولا بد من تعيين ذلك الا ان يكون هناك معتاد ينصرف اليه الاطلاق وكذا لا فرق بين ان يكون الارض وان مختصا بالمزارع

او مشتركا فيه بينه وبين العامل وكذا لا يلزم ان يكون تمام العمل على العامل فيجوز كونه عليهما وكذا الحال في سائر المصارف وبالجملة هنا

امور اربعة الارض والبذر والعمل والعوامل فيصح ان يكون من احدها احد هذه ومن الاخر البقية ويجوز ان يكون فرد منها كل منها

اثنان منها بل يجوز ان يكون من احدها بعض احدها ومن الاخر البقية كما يجوز الاشتراك في كل فرد على حسب ما يشترطان ولا يلزم

على من عليه البذر دفع عينه فيجوز له دفع قيمته وكذا بالنسبة الى العوامل كما لا يلزم مباشرة العامل بنفسه فيجوز له اخذ الاجير على

العمل الا مع الشرط مسألة الاقوى جواز ذكر اكثر من عقد المزارعة بين اكثر من اثنين بان يكون الارض من واحد وحصة الاول من اخر

اخر والعمل من ثالث والعوامل من رابع بل يجوز ان يكون اكثر من ذلك كان يكون بعض البذر من واحد وحصة الاول من اخر

وهكذا بالنسبة الى العمل والعوامل لعدم الصدق المزارعة وشمول الاطلاقات بل يكفي العمومات العامة فلا وجه لما ذكره جمع

المالك من تقوية عدم الصحة بدعوى انها على خلاف الاصل فتتوقف على التوقيف من الشارع ولم يثبت عنه ذلك ودعوى ان

الاصل لا يجدي ان يكون بين طرفين موجب وقابل فلا يجوز تركبه من ثلثة او اكثر على وجه تكون اركانا له مدفوعة بالمنع فانه اول الدعوى

مسئلة يجوز للعامل ان يشارك غيره في مزارعته او يزارع في حصته من غير فرق بين ان يكون البذر منه او من المالك ولا يشترط

فيه اذنه نعم لا يجوز تسليم الارض الى الغير الا باذنه والا كان ضامنا كما هو كذلك في الاجارة ايضا والظاهر جواز نقل مزارعته

الى الغير بحيث يكون كأنه هو العامل الاول بصلح ونحوه بعوض ولو من خارج او بلا عوض كما يجوز نقل حصته الى الغير هبة او فتح

مسئلة لا يشترط في المزارعة كون الارض ملكا للزارع بل يكفي كونه مسلطا عليها بوجه من الوجوه كان يكون مالكا لمنفعتها بالاجارة او الوصية
او الموقوف عليه او يكون مسلطا عليها بالتولية كمتولي الوقف العام او الخاص او ومثلا او الوصي او كان له حق اختصاص بها بمثل [illegible]
ونحو ذلك او كان لها مالكا للانتفاع بها كما اذا اخذها بعنوان المزارعة فزارع غيره او شارك غيره بل يجوز ان يستعير [illegible]
نعم لو لم يكن له فيها حق اصلا لم يصح مزارعتها فلا يجوز المزارعة في الارض الموات مع عدم تحجير او سبق او نحو ذلك فان المزارع [illegible]
فيها سواء نعم يصح الشركة في زرعها مع اشتراك البذر او باجارة احدهما نفسه للاخر في مقابل البذر او نحو ذلك لكنه [illegible]
المزارعة المصطلحة ولعل هذا مراد الشهيد في المسالك من عدم جواز المزارعة في الاراضي الخراجية التي هي للمسلمين قاطبة الا مع [illegible]
في البذر او بعنوان اخر او دفعها اذا لم يكن للزارع جهة اختصاص بها والا فلا اشكال في جوازها بعد الاجارة من [illegible]
كما يدل عليه جملة من الاخبار مسئلة اذا اذن لشخص في زرع ارضه على ان يكون الحاصل بينهما بالنصف او الثلث او نحوهما فالظاهر
صحته وان لم يكن من المزارعة المصطلحة بل لا يبعد كونه منها ايضا وكذا لو اذن لكل من يتصدى للزرع وان لم يعين شخصا وكذا لو قال
كل من زرع ارضي هذه او مقدارا من المزرعة الفلانية فلي نصف حاصله او ثلثه مثلا فاقدم واحد على ذلك فيكون نظير الجعالة فهو
كما لو قال كل من بات في خاني او داري فعليه في كل ليلة درهم او كل من دخل حمامي فعليه في كل مرة [illegible] الظاهر
للعمومات اذ هو نوع من المعاملات العقلائية ولا نسلم انحصارها في المعهودات ولا حاجة الى الدليل الخاص [illegible]
بل كل معاملة عقلائية صحيحة الا ما خرج بالدليل الخاص كما هو مقتضى العمومات مسئلة المزارعة من العقود اللازمة لا تبطل الا
بالتقايل او الفسخ بخيار الشرط او بخيار الاشتراط اي تخلف بعض الشروط المشترطة على احدهما او تبطل ايضا بخروج الارض
عن قابلية الانتفاع لقطع الماء او استيلائه او نحو ذلك ولا تبطل بموت احدهما نعم تبطل بموت العامل مع اشتراط مباشرته
للعمل سواء كان قبل خروج الثمرة او بعده واما المزارعة المعاطاتية فلا تلزم الا بعد التصرف واما الاذنية فيجوز فيها الرجوع
[illegible] مسئلة اذا استعار ارضا للمزارعة ثم اجرى عقدها لزمت لكن للمعير الرجوع في اعارته فيستحق اجرة المثل لارضه
على المستعير كما اذا استعارها للاجارة فاجرها بناء على ما هو الاقوى من جواز كون العوض لغير مالك المعوض مسئلة اذا شرط
احدهما على الاخر شيئا في ذمته او في الخارج من ذهب او فضة او غيرهما مضافا الى حصته من الحاصل صح وليس [illegible] شرطها
بسلامة الحاصل بل الاقوى صحة استثناء مقدار معين من الحاصل لاحدهما مع العلم ببقاء مقدار اخر ليكون مشاعا
فلا يعتبر اشاعة جميع الحاصل بينهما على الاقوى كما يجوز استثناء مقدار البذر لمن كان منه او استثناء
خراج السلطان او ما يصرف في تعمير الارض ثم القسمة وهل يكون قراره في هذه الصورة مشروطا بالسلامة [illegible]
كاستثناء الارطال في بيع الثمار او لا وجهان مسئلة اذا شرط مدة معينة يبلغ الحاصل فيها غالبا فمضت ولم يبلغ
فالظاهر ان للمالك الامر بالازالة بلا ارش او ابقائه ومطالبة الاجرة ان رضي العامل باعطائها ولا يجب عليه الابقاء بلا اجرة
كما لا يجب عليه الارش مع ارادة الازالة لعدم حق للزارع بعد المدة والناس مسلطون على اموالهم ولا فرق بين ان يكون ذلك
بتفريط الزارع او من قبل الله كتاخير المياه او تغير الهواء وقيل بتخييره بين القلع مع الارش او البقاء مع الاجرة وفيه ما
عرفت خصوصا اذا كان بتفريط الزارع نعم لو شرط الزارع على المالك ابقاءه الى البلوغ ان مضت المدة [illegible]
صحته ووجب الابقاء عليه مسئلة لو ترك الزارع الزرع بعد العقد و[illegible] الارض اليه حتى انقضت المدة ففي [illegible]
المثل للارض كما انه يستقر عليه المسمى في الاجارة او عدم ضمانه اصلا غاية الامر كونه اثما بترك تحصيل الحاصل [illegible]
بين ما اذا تركه اختيارا فيضمن او معذورا فلا او ضمانه ما يعادل الحصة المسماة من الثلث او النصف او غيرهما [illegible]
التخمين في تلك السنة او ضمانه بمقدار تلك الحصة من منفعة الارض من نصف او ثلث ومن قيمة عمل الزارع
او الفرق بين ما اذا اطلع المالك على تركه للزرع فلم يفسخ المعاملة لتدارك استيفاء منفعة ارضه فلا يضمن
وصورة عدم اطلاعه الى ان فات وقت الزرع فيضمن وجوه وبعضها اقوال فظاهر جماعة الاول واستظهر بعضهم الثاني وربما يقال
بالثاني ويقرب الثالث ويمكن القول بالرابع والاوجه الخامس واضعفها الاول ثم هذا اذا لم يكن
الترك بسبب عذر عام والا فيكشف عن بطلان المعاملة ولو انعكس المطلب بان امتنع المالك من تسليم الارض
بعد العقد فللعامل الفسخ ومع عدمه ففي ضمان المالك ما يعادل حصته من منفعة الارض او ما يعادل حصته من الحاصل
بحسب التخمين او التفصيل بين صورة العذر وعدمه او عدم الضمان حتى لو قلنا به في الفرض الاول [illegible]

وجوه

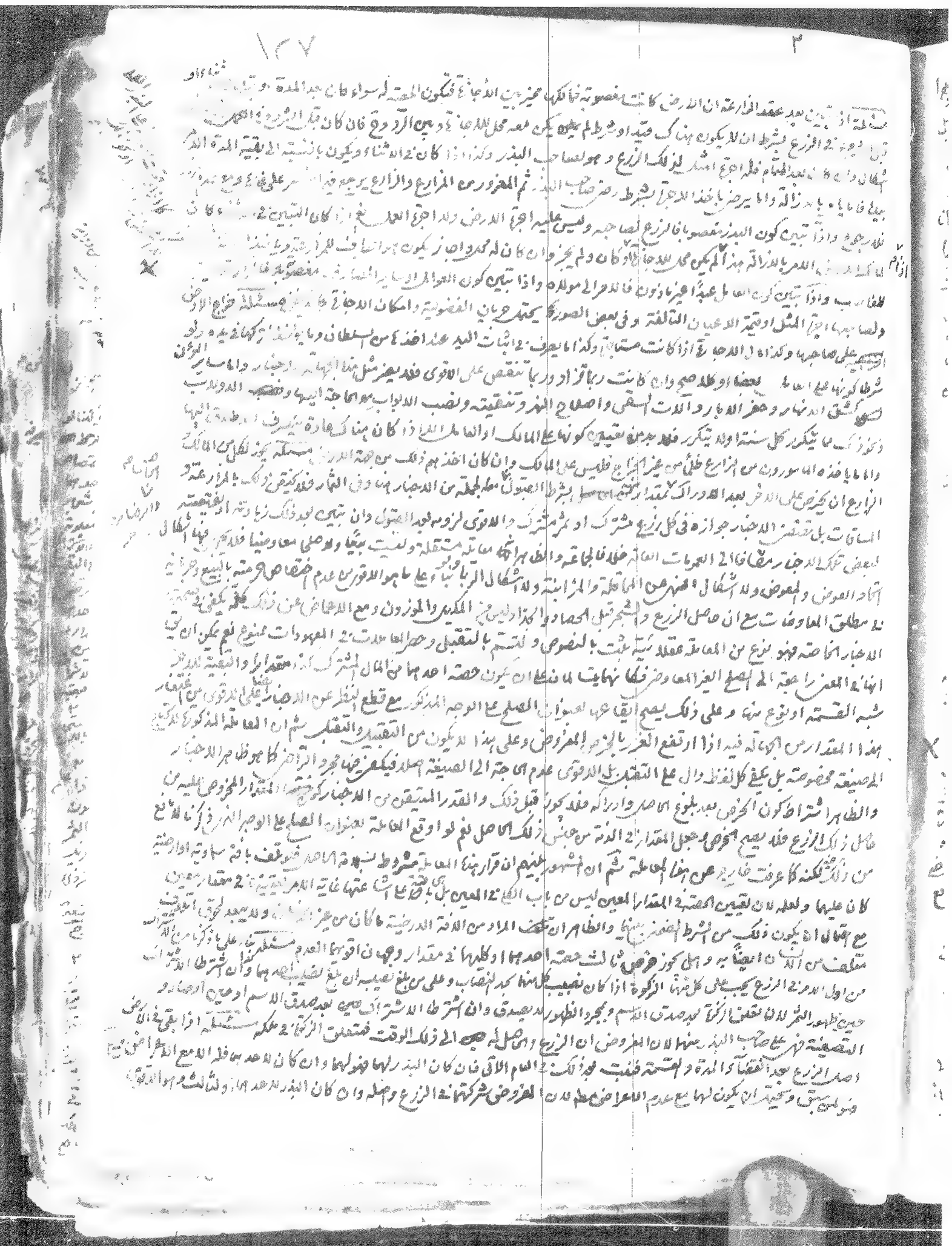

قبل ظهور الحاصل او بعده والوجه كل ذلك لان عقد المزارعة من العقود الجائزة الموجبة لنقل منفعة الارض بعضا او كلها
الى العامل فله نقلها الى الغير بمقتضى قاعدة السلطنة ولا فرق فيما ذكرنا بين ان يكون المالك شرط عليه مباشرة العمل
بنفسه او لا وعلى الاول يكون ما يأخذه بين مباشرته للعمل او لا فلا يلزم في صحة المزارعة مباشرة العامل فيجوز له ان يشارك
ويكون هو المباشر وعن ذلك الغير مسئلة اذا تبين بطلان العقد فان كان قبل الشروع في العمل او بعده وقبل ان يزرع بمعنى
الحب في الارض او بعده وقبل حصول الحاصل او بعده فان كان قبل الشروع فلا بحث ولا اشكال وان كان بعده وقبل الزرع بمعنى الالقاء
بالمقدمات من حفر النهر وكري الارض وشراء الالات ونحو ذلك فجميع ذلك لم يوجب حصول وصف في الارض تتمايل بالعوض من جهة زرعها
او حفر نهرها او ازالة الحوايل عنها كان للعامل قيمة ذلك الوصف وان لم يكن كذلك وكان العمل لغوا فلا شيء له لان الالات
لمن اعطى ثمنها وان كان بعد الزرع كان الزرع لصاحب البذر فان كان للمالك كان الزرع له وعليه للعامل اجرة عمله وعوامله وان كان
للعامل كان له وعليه اجرة الارض للمالك وان كان منها كان لها على النسبة نصفا او ثلثا ولكل منهما من الاخر اجرة مثل ما يخصه من تلك
النسبة وان كان من ثالث فالزرع له وعليه للمالك اجرة الارض وللعامل اجرة عمله وعوامله وكذا على المالك ابقاء الزرع الى الادراك
ان كان التبعيض قبيحا بل لان يأمر بقلعه وليس له ان يبقيه بالاجرة اذا رضي صاحبه والاقلس له الزامه بدفع اجرة هذا كله مع الجهل
بالبطلان واما مع العلم فليس للعالم منهما الرجوع على الاخر بعوض ارضا وعملا وان كان الاخر غيره عالما بالبطلان وليس للعامل بعد
ما تسلم الارض تركها في يد الزارع كذلك يضمن اجرتها للمالك مع بطلان المعاملة لفوات منفعتها تحت يد الاخذ صورة علم
المالك بالبطلان لما مر مسئلة الظاهر من مقتضى وضع المزارعة تمكين العامل من منفعة الارض بمقدار النسبة المقررة له وتمكين
العامل على العامل بمقدار حصته واشتراك البذر بينهما على النسبة سواء كان منهما او من احدهما او من ثالث فاذا اخرج احدهما البذر
شركا بينهما على النسبة لان يكون لصاحب البذر الى حين حصول ظهور الحاصل وقيمة الحاصل مشتركا بينهما على النسبة
يستفاد من بعض الكلمات او كون لصاحب البذر الى حين بلوغ الحاصل واداركه فحصته شركة وبذلك اوقات كما يستفاد من بعض
اخر نعم الظاهر جواز ايقاع العقد على احدهما من الوجهين مع التصريح والاشتراط بحسب العقد ويترتب على كل منهما ما
ثمرات منها كون التبن ايضا مشتركا بينهما على النسبة على الاول دون الاخرين فانه لصاحب البذر ومنها في مسئلة الزكوة ومنها
في مسئلة الانفساخ او الفسخ في اثناء قبل ظهور الحاصل ومنها في مسئلة شاركة الزارع مع غيره ومزارعته معه ومنها في
مسئلة ترك الزرع الى ان انقضت المدة الى غير ذلك مسئلة اذا حصل ما يوجب الانفساخ في الاثناء قبل ظهور الحاصل او بلوغه
كما اذا انقطع الماء عنه ولم يمكن تحصيله او استولى عليه ولم يمكن قطعه او حصل مانع اخر علم فالظاهر لزوم حكم تبين البطلان من
الاول على ما مر لانه يكشف عن عدم قابلية الزرع فالصحة كانت ظاهرية ويحتمل بعيدا كون الانفساخ من حينه فيلحقه حكم
الفسخ في الاثناء على ما ياتي فيكون مشتركا بينهما على النسبة مسئلة اذا كان العقد واجدا لجميع الشرائط وحصل الفسخ في الاثناء
اما بالتقايل او بخيار الشرط لاحدهما او بخيار الاشتراط بسبب تخلف ما شرط على احدهما فعلى ما ذكرنا من مقتضى وضع المزارعة
وهو الوجه الاول من الوجوه المتقدمة فالزرع الموجود مشترك بينهما على النسبة وليس لصاحب الارض على عامل اجرة ارضه
بالنسبة ولا للعامل اجرة عمله بالنسبة الى ما مضى لان المفروض صحة المعاملة وبقاءها الى حين الفسخ واما بالنسبة الى ما بعد فلها الرضا
على البقاء الى البلوغ بلا اجرة او معها ولها الزامه على القطع فصلا وليس للزارع الابقاء الى البلوغ بدون رضا المالك ولو بذل
اجرة الارض ولا مطالبة الارش اذا الزمه المالك بالقلع وللمالك مطالبة القسمة وابقاء حصته في ارضه الى حين البلوغ
وامر الزارع بقطع حصته فصلا هذا واما على الوجهين الاخرين فالزرع الموجود لصاحب البذر والظاهر انه يثبت شيء
عليه من اجرة الارض او العمل لان المفروض صحة المعاملة الى هذا الحين وان لم يحصل للمالك او العامل شيء مما شاهد
كما لو بقي الزرع الى الاخر ولم يحصل حاصل من جهة آفة سماوية او ارضية ويحتمل ثبوت الاجرة عليه اذا كان الفسخ الناشي
فقد تبين مما ذكرنا في المسائل المذكورة ان ههنا صورا الاولى وقوع العقد صحيحا جامعا للشرائط والعمل على طبقه الى ان
حصل الحاصل وتم بصلاحه الآفة سماوية او ارضية الثانية وقوعه صحيحا مع ترك الزارع للعمل الى ان انقضت المدة سواء زرع هنا او وقع حصته اولم يزرع اصلا
الثالثة تركه العمل بعد الاشتاء بعد ما زرع اختيارا او لعذر خاص به الرابعة تبين البطلان من الاول الخامسة حصول الانفساخ في الاثناء
لقطع الماء او نحوه من الاعذار العامة السادسة حصول الفسخ بالتقايل او بالخيار مع الاشتاء وقد ظهر حكم الجميع في طي المسائل المذكورة

في المساقاة وهي معاملة على اصول ثابتة بحصة من ثمرها والاشكال في مشروعيتها في الجملة ويدل عليها مضافا الى العمومات خبر يعقوب بن شعيب عن ابي عبد الله عليه السلام سألته عن الرجل يعطي الرجل ارضه وفيها رمان او نخل او فاكهة ويقول اسق هذا من الماء واعمره ولك نصف ما اخرج قال لا بأس وصحيحة الحلبي قال اخبرني ابو عبد الله ان اباه حدثه ان رسول الله صلى الله عليه وآله اعطى خيبر بالنصف ارضها ونخلها [illegible] ... هذا مع اجماع العلماء [illegible] ... ادركت ثمرة بعث عبد الله بن رواحة [illegible] ... ويشترط فيها امور الاول الايجاب والقبول ويكفي فيها كل لفظ دال على المعنى المذكور [illegible] ... بل لا يبعد كفاية المعاطاة [illegible] ... الثاني البلوغ والعقل [illegible] ... الثالث عدم الحجر [illegible] ... الرابع كون الاصول مملوكة عينا ومنفعة او منفعة فقط [illegible] ... الخامس كونها معينة عندهما معلومة لديهما السادس كونها ثابتة مغروسة فلا تصح في الودي اي الفسيل قبل الغرس السابع تعيين المدة بالاشهر والسنين وكونها بمقدار يبلغ فيه الثمر غالبا [illegible] ... الثامن ان يكون قبل ظهور الثمر او بعده وقبل البلوغ بحيث كان يحتاج بعد الى سقي او عمل [illegible] ... التاسع ان يكون الحصة معينة مشاعة [illegible] ... العاشر تعيين ما على المالك من الامور وما على العامل من الاعمال [illegible] ...

[illegible]

مسألة [illegible] ... مسألة لا تصح المساقاة [illegible] ... مسألة لا بأس [illegible] ... مسألة يجوز المساقاة على [illegible] ... مسألة قد مر انه لا تصح المساقاة [illegible] ... مسألة [illegible] ... مسألة [illegible] ... مسألة [illegible] ...

وكذا الكلام اذا كان ابتداء عقد المساقاة [illegible]

وكذا اذا بقي في الارض بعض الحب فنبت فانه مشترك بينهما مع عدم الاعراض نعم لو كان الباقي حب محترق باعدهما اختص به ثم للبذر اجرة المثل لذلك الزرع الثابت على الزارع في صورة الاشتراك اذا لم يختص به وان انتفع بها اذ لم يكن ذلك من فعله ولا من معاملة زارعه شهرين لو اختلفا في المدة وانها سنة او سنتان فالمعول قول منكر الزيادة وكذا لو قال احدهما انها ستة اشهر وقال الآخر انها ثمانية اشهر نعم لو ادعى المالك مدة قليلة لذلك البزر احتمل ويوما دراقض بقديم قوله اشكال ولو اختلفا في الحصة قدم قول البذر المدعي لقلة هذا اذا كان زراعها في زيادة المدة او الحصة وعدمها وانما اختلفا في تشخيص ما وقعت عليه الزراعة

كذا او كذا فالظاهر التحالف فان حلفا او نكلا فالمرجع اصالة عدم الزيادة مسئلة لو اختلفا في اشتراط كون البذر او العوامل على ايهما فالمرجع التحالف ومع حلفهما او نكولهما تنفسخ المعاملة مسئلة لو اختلفا في الدعارة والمزارعة فادعى الزارع ان المالك باعه الارض عارية مزارعة وان المالك ادعى المزارعة فالمرجع التحالف ايضا ومع حلفهما او نكولهما ثبت اجرة المثل على ما مر فان كان بعد ما نبت الزرع اشكال وان كان في الاثناء فالظاهر جواز الرجوع للمالك وفي وجوب ابقاء الزرع الى البلوغ عليه مع الاجرة ان اراد الزارع وعدمه وجواز امره بالازالة وجهان وان كان الزراع قبل نثر الحب فالظاهر البطلان فيما لو ادعى احدهما ان المعاملة لو ادعى الغصب والزارع ادعى انها زراعة المزارعة فالقول قول المالك مع يمينه على نفي المزارعة مسئلة في الموارد التي يجوز للمالك قلع زرع الزارع هل يجوز له ذلك بعد تعلق الزكوة وقبل البلوغ فذيق بعدم الجواز الا ان يضمن حصتها للفقراء او الدور الجواز وحق الفقراء يتعلق بذلك الموجود وان لم يكن بالفعل مسئلة يستفاد من جملة من الاخبار انه يجوز لصاحب الارض الخراجية اعطاؤها لغيره ليزرع لنفسه ويؤدي خراجها عنه ولا بأس به

مسائل متفرقة الاولى اذا قصر العامل في تربية الزرع فقل الحاصل فالظاهر ضمانه بحسب تخمين اهل الخبرة كما صرح به المحقق في اجوبة مسائله الثانية اذا ادعى المالك عليه عدم العمل بالشرط او التقصير فيه فالقول قوله لانه مؤتمن في عمله وكذا لو ادعى عليه التقصير في حفظ الحاصل بعد ظهوره والثالثة لو ادعى احدهما على الآخر شرطا متعلقا بالزرع والمكرا صل الاشتراط فالقول قول المنكر الرابعة لو ادعى احدهما على الآخر الغبن في المعاملة فعليه اثباته وبعده للمغبون الخامسة اذا زارع البطن المتقدم من الموقوف عليهم الارض الموقوفة ثم مات في الاثناء قبل انقضاء المدة فالظاهر بطلان المزارعة من ذلك الحين للشقال الارض الى البطن اللاحق كالاجارة كذلك في اجارته لها لكن يشكل فيما الحق القوم بان عقد المزارعة لازمة ولا شفيع الا بالتقايل او ببعض الوجوه المذكورة ولم يذكر وا في عقد هذا الصلح مع انهم ذكروا في باب الاجارة انها اذا اجر البطن المعدم ثم مات في اثناء المدة ثم يشعر عدم الفرق بينهما بحسب القاعدة مما لقاء الى ان الاجارة ايضا لا تبطل بموت المبطن بل تبقى في اثناء المدة وان كان البطن اللاحق يتلقى الملك من الواقف وان ملكية البطن السابق انما كانت الى حين موته بدعوى انه اذا اجر مدة لا تزيد على عمر الصغير ومقتضى الحكم بقاؤه بمقداره فيما بعد الظاهر حكمه بالعكس كذلك عند الشارع وفي الواقع فحيث بقي يتنقل ما خرج من الاجارة الى اللاحق لا الارض بمنفعتها الى اخر ازمنة انتفاع البطن الاول برام وفيه ما لا يخفى ولا ينفع الاشكال في البطلان في المعاملين لانه يجوز فيهما ما لا يجوز في احدهما

في جملة من الاخبار النهي عن جعل ثلث للبذر وثلث لصاحب الارض وانه لا شيء للبقر ولا بقرا فما يحرم الكلام والظاهر كراهة ولكن الشروط المركبة وعن ابن الجنيد وابن البراج حرمة فاسد شروط المركبة الخ منه تحقق المزارعة على الوجه المشروع يجوز الظاهر بما بعد ظهور الحاصل ان يصالح عن حصته بمقدار معين من جنسه او غيره بعد التخمين بحسب المتعارف بعد ما بين به قبل ظهور الثمر كما ان الظاهر جواز مصالحة احدهما مع الآخر عن حصته في هذا القطعة عن الارض بحصة الآخر في الآخر بل الظاهر جواز تقسيم الارض بحسب الحصص لاحدهما والآخر للآخر اذا اقتضى الحال لزوم جعل الحصة من اول الارض الى آخرها من اول العقد التاسعة لا يجوز في المزارعة على ارض امكان زرعها من اول الدور في السنة الاولى بل يجوز المزارعة على ارض بائرة لا يمكن زرعها الا بعد اصلاحها وتعميرها سنة او ازيد وعلى هذا اذا كانت ارض موقوفة وقفا عاما او خاصا وصارت بائرة يجوز للمتولي ان يسلمها الى شخص بعنوان المزارعة الى عشر سنين او اقل او ازيد حسبما تقتضيه المصلحة على ان يعمرها ويزرعها الى سنتين لنفسه ثم يكون الى صدقة كالثلث على حصة العاشر فيستحب للزارع عند نثر الحب ان يقول اللهم قد بذرنا وانت الزارع واجعله حبا مستراكا وفي بعض الاخبار اذا اردت ان تزرع زرعا فخذ قبضة من البذر وتستقبل القبلة وقل اللهم ما انتم تزرعونه ام نحن الزارعون ثلث مرات ثم تقول بطل الزارع ثلث مرات ثم قل اللهم اجعله حبا مباركا وارزقنا فيه السلامة ثم انثر القبضة الى يدك اليمنى واقرأ فيها سبعا ادم على الارض

٩ كما في الوجه الرابع

نعم لو تبين عدم قابلية الاصول للثمر أبدا ليس له او لطول جزء او نحو ذلك كشف عن بطلان العقد من الاول ومعه يكون التعاقب للعامل اجرة المثل فيما عمله
مسئلة لو جعل المالك للعامل مع الحصة من الثمر ملكا او معمورا في حائط مطلق او عدة حوائط او المقصد بين ان يكون ذلك
بشرط ان يغرس او على وجه الخيرية فلا اقوال والاقوى الاول للوفاء بالشرط ودعوى ان ذلك على خلاف وضع المساقاة كما ترى كدعوى ان مقتضى
ان يكون العامل ملكا للمالك اذ هو اول الدعوى والقول بانه لا يعتمل ان يشترط عليه المالك ملكا لف فيه انه لا مانع منه اذا كان ذلك شرط
فيه عوض او فائدة كما في المقام حيث ان ملك الاصول وان لم يكن للمالك بشرط الا ان عمل العامل فيها ينفعه في حصول حصته من الثمار وقوى
انه اذا كانت تلك الاصول للعامل بمقتضى الشرط فالظاهر بقاءها له بعد فراغه من عمله ما دام غير ممنوع من بيعها بان كان الشرط في اصل العقد او قبل ظهور الثمرة
الجيد لم يشترط كونها له على وجه يكون تماما له كذلك بل عليه تكون تلك الاصول بمنزلة المستدين بعد ظهور الثمرة او بدوها بعد الظهور وبعد الصلاح على وكذا قبل بدو الصلاح
يجوز ان يبتاع جزءا مالك اجنبي للعامل مسئلة او بيت في اثناء المدة عدم خروج الثمر احد هذين يكب على الوجه الذي مر تفصيله فان اخرجها العدم
مع الغيبة او حاضرين واما قبل الظهور عاما واحدا فالظاهر عدم جوازه للعدم معقولية
بوجود ويصح مع الغيبة او حاضرين حيث لم يتفقوا على بيع الثمار ويصح في جائحة بيع الثمار لانا نمنع عدم المعقولية بعد اعتبار العقلاء وجوده ويستقيل
ولا يصح مع الغيبة او حاضرين حيث لم يتفقوا على بيع الثمار ويصح في جائحة بيع الثمار لانا نمنع عدم المعقولية بعد اعتبار العقلاء وجوده ويستقيل
بيع الثمار ووجه المنع هناك خصوص الاجماع والا فالقاعدة تقتضي الجواز ويصح في جائحة بيع الثمار لانا نمنع عدم المعقولية بعد اعتبار العقلاء وجوده ويستقيل
لقدرتها بالجواز مع الاطمئنان بالخروج بعد ذلك كما يجوز بيع ما في الذمة مع عدم كون المبيع موجودا فعلا عند البيع بل ظهر بعد وان لم يكن في اثناء بيع
اصعد واما حصل ان الوجه الاعتبار سيقع في حصة تعلق الملكية فهل ان المبيع موجود في عهدة البيع كما انه موجود في عهدة السلف ولذا حل
كل موضع بطل فيه عقد المالك حيث انه بمنزلة البيع في عهدة البيع فلا تحق اجرة المثل وان كان عمل بعنوان انه واقع على الحصة
شرط كون جميع الفائدة للمالك حيث انه بمنزلة البيع في عهدة البيع فلا تحق اجرة المثل وان كان عمل بعنوان انه واقع على الحصة
يجوز شرط ساقاة في عقد مساقاة كان يقول ساقيتك على هذا البستان بالنصف على ان ابيعك على هذا الاخر بالثلث والقول بعدم الصحة
لانه كالبيعين في بيع المنهي عنه ضعيف لمنع كونه من هذا القبيل فان المنهي عنه البيع في البيع بكذا وعلى بكذا او البيع على تقدير كذا بكذا او على
تقدير اخر بكذا اما المقام نظير ان يقول بعتك داري بكذا على ان ابيعك بستاني بكذا والا فمنه لانه شرط مشروع في ضمن العقد
يجوز تعدد العامل كان يساقي مع اثنين بالنصف والنصف لهما مع تعيين عمل كل منهما بنحو الاشاعة او تعيين حصة كل منهما وكذا لو جوز
تعدد المالك واتحاد العامل كما اذا كان البستان مشتركا بين اثنين فقال لواحد ساقيتك على هذا البستان بكذا او بالنصف او غيره وان لم يعلم سواء كان لكون في حصة
العامل منها سواء كالنصف او الثلث مثلا فلو دبس عمله بمقدار حصة كل منهما رفع الغرر واحتمله في مقدار حصته في الثمر مسئلة اذا ترك
احدهما بالنصف وفي حصة الاخر بالثلث مثلا فلو دبس عمله بمقدار حصة كل منهما رفع الغرر واحتمله في مقدار حصته في الثمر مسئلة اذا ترك
العامل العمل ابتداء او في الاثناء بعد ظهور الثمرة فان ظن بهرب المالك مخيرا بين الفسخ او الرجوع الى الحاكم الشرعي فيجبره على العمل وان لم يمكن استاجر
من ماله من يعمل عنه او بجزء مؤجلة الى وقت الثمر فيؤدي منه او يستقرض عليه ويتراجع عنه وان تعذر الرجوع الى الحاكم او تعذر
فيقوم بالامور المذكورة عدول المؤمنين بل له بعد جواز احباره نفسه او المقاصة من ماله اذا تعذر ثم الرجوع عليه او نحو ذلك وقد يقوم
لعدم جواز الفسخ للبعد تعذر الاجبار وان اللازم كون الاجبار من الحاكم مع امكانه وهو احوط وان كان الاقوى التخيير بين
الامور المذكورة هذا اذا لم يشترط المباشرة بنحو يكون معتبرا بالمباشرة والا فليكن كذلك بين الفسخ والاجبار ويجوز الاستيجار عنه
للعمل نعم لو كانت المباشرة اعتبار المباشرة بنحو الشرط لا القيد يكفي الشرط والاستيجار عنه ايضا مسئلة اذا تبرع
غير العامل متبرع بالعمل جاز اذا لم يشترط المباشرة قبل لو اتى به من غير قصد التبرع عنه ايضا كفى بل ولو قصد التبرع عن المالك كان له ذلك فان
كان للتبرع عن نفسه فقال فلا يسقط حقه من الحاصل وكذا لو ارتفعت حاجة العمل الا اذا حصل الحق بالبطن ولم يسقط للزوم
صدور العمل المستاجر عليه فالظاهر عدم استحقاق المتبرع شيئا لعدم استحقاق المتبرع عليه شيئا وكذا المزارعة
على ذلك فان المراد بحصول الزرع والثمرة في المقام ايضا عدم استحقاق المتبرع عليه شيئا وان استغنى عن العمل وان استغنى عن فعل العامل
بخلاف الاجارة فان المراد منها مقابلة العوض بالعمل منه او عليه ولا يبعد ان يكون من هذا القبيل فيما هو المتعارف مقوطا احيانا كالتقاعد بالمطمع
وانما لو كان على خلافه كما اذا لم يكن عليه الله الا تحتى واستغنى عنه كلية فانه يشكل فانه يستحقه الحصة مع عدم صدور العمل منه
مسئلة اذا فسخ المالك العقد بعد امتناع العامل عن اتمام العمل يكون الثمر له وعليه اجرة المثل لعمله اذا كان قبل ظهور الثمر وان كان بعده يكون الثمر
حصته وعليه الاجرة للمالك بحصة الزمان الماضي ان رضي بالبقاء والا فله الرجوع على العامل بقدر حصته الا اذا لم يكن الحاجة اصلا فيحتمل ان يكون للمالك

بسم الله الرحمن الرحيم

كتاب المضاربة وتسمى قراضا عند اهل الحجاز والاول من الضرب لضرب العامل في الارض لتحصيل الربح لكون المالك سببا له والعامل مباشرا و

من القرض بمعنى القطع لقطع المالك حصة من ماله ودفعه الى العامل ليتجر به وعليه العامل مقارض بالبناء للمفعول وعلى الاول مضارب بالبناء للفاعل

وكيف كان عبارة عن دفع الانسان مالا الى غيره ليتجر به على ان يكون الربح بينهما لا ان يكون تمام الربح للمالك ولا ان يكون تمامه للعامل وتوضيح ذلك ان

من دفع مالا الى غيره للتجارة تارة على ان يكون الربح بينهما وهي مضاربة وتارة على ان يكون تمامه للعامل وهذا داخل في عنوان القرض ان كان بقصده

وتارة على ان يكون تمامه للمالك ويسمى عندهم باسم البضاعة وتارة لا يشترطان شيئا وعلى هذا ايضا يكون تمام الربح للمالك فهو داخل في عنوان

البضاعة وعليها يستحق العامل اجرة المثل لعمله الا انه يشترط علمه عدمها او يكون العامل قاصدا للتبرع ومع عدم الشرط وعدم قصد التبرع ايضا

له ان يطالب الاجرة الا ان يكون الظاهر منهما في مثله عدم اخذ الاجرة والا فعمل المسلم محترم ما لم يقصد التبرع ويشترط في المضاربة الايجاب

والقبول ويكفي فيهما كل دال قولا او فعلا والايجاب القولي كان يقول ضاربتك على كذا او ما يفيد هذا المعنى فيقول قبلت ويشترط فيهما بعد الايجاب

البلوغ والعقل والاختيار وعدم الحجر لفلس او جنون امور الاول ان يكون راس المال عينا فلا تصح بالمنفعة ولا بالدين فلو كان له دين على احد لم يجز ان

يجعله مضاربة الا بعد قبضه ولو اذن للعامل في قبضه ما لم يجدد العقد بعد القبض نعم لو وكله على القبض والايجاب من طرف المالك والقبول منه

بان يكون موجبا قابلا صح الثاني ان يكون من الذهب او الفضة المسكوكين بسكة المعاملة بان يكون درهما او دينارا فلا تصح بالفلوس ولا بالعروض

بلا خلاف بينهم وان لم يكن عليه دليل سوى دعوى الاجماع نعم تأمل فيه بعضهم ويجوز حمله لشمول العمومات الا ان يتحقق الاجماع وليس ببعيد فلا يترك الاحتياط

ولا باس بكونه من المغشوش الذي يعامل به مثل الشاميات والقمري ونحوها نعم لو كان مغشوشا يجب كسره بان كان قلبا لم يصح وان كان له قيمة فهو مثل الفلوس

ولو قال للعامل بع هذه السلعة وخذ ثمنها قراضا لم يصح الا ان يوكله في تجديد العقد عليه بعد ان نض ثمنه الثالث ان يكون معلوما قدرا ووصفا

ولا تكفي المشاهدة وان زال به معظم الغرر الرابع ان يكون معينا فلو احضر مالين وقال قارضتك باحدهما او بايهما شئت لم ينعقد الا ان يعين ثم

يوقعان العقد عليه نعم لا فرق بين ان يكون مشاعا او مفروزا بعد العلم بمقداره ووصفه فلو كان المال مشتركا بين شخصين فقال احدهما للعامل

قارضتك بحصتي في هذا المال صح مع العلم بحصته من ثلث او ربع وكذا لو كان للمالك مائة دينار مثلا فقال قارضتك بنصف هذا المال صح

الخامس ان يكون الربح مشاعا بينهما فلو جعل لاحدهما مقدارا معينا والبقية للاخر او البقية مشتركة بينهما لم يصح السادس تعيين حصة

كل منهما من نصف او ثلث او نحو ذلك الا ان يكون هناك متعارف ينصرف اليه الاطلاق السابع ان يكون الربح بين المالك والعامل فلو شرطا جزءا منه

لاجنبي عنهما لم يصح الا ان يكون مشترطا عليه عمل متعلق بالتجارة نعم ذكروا انه لو اشترط كون جزء من الربح لغلام احدهما صح ولا باس به خصوصا على

القول بان العبد لا يملك لانه يرجع الى مولاه وعلى القول الاخر يشكل الا انه لما كان مقتضى القاعدة صحة الشرط حتى للاجنبي والقدر المتيقن

من عدم الجواز ما اذا لم يكن غلاما لاحدهما فالاقوى الصحة مطلقا بل لا يبعد القول به في الاجنبي ايضا وان لم يكن عاملا لعموم الادلة الثامن ذكر بعضهم

انه يشترط ان يكون راس المال بيد العامل فلو اشترط المالك ان يكون بيده لم يصح لكن لا دليل عليه فلا مانع ان يتصدى العامل للمعاملة مع كون المال بيد المالك كما عن التذكرة

التاسع ان يكون الاسترباح بالتجارة واما اذا كان بغيرها كان يدفع اليه ليصرفه في الزراعة مثلا ويكون الربح بينهما يشكل صحته

ان لا يكون راس المال بمقدار يعجز العامل عن التجارة به مع اشتراط المباشرة من دون الاستعانة بالغير او كان عاجزا حتى مع الاستعانة بالغير والا فلا يصح

كون العامل قادرا على العمل فان كان عاجزا يكون باطلة ولكن ذكر بعضهم ان المعاملة صحيحة لكن العامل مع جهل المالك ضامن

ثم اذا كان في الابتداء قادرا ثم تجدد العجز ... واختلفوا في انه هل يختص الضمان بالمقدار الزائد او يعم الجميع الى ان اخذ الجميع لعقد والاول اذا اخذ الزائد بعد اخذه مقدرا على العمل

المالك والعامل ... الا وقوى على تقدير الفساد ... فيكون تمام الربح للمالك وللعامل اجرة عمله مع جهله بالبطلان ويكون ضامنا لتلف المال

تمام الربح للمالك ... وح فيكون تمام الربح للمالك وللعامل اجرة عمله مع جهله بالبطلان ... المقدار الزائد الا ان العجز انما يكون بسبب

الا مع علم المالك بالحال وهل يضمن حينئذ جميعه لعدم التميز مع عدم الاذن في اخذه على هذا الوجه او القدر الزائد لان العجز انما يكون بسبب

او الاول اذا اخذ الجميع دفعة والثاني اذا اخذ اولا بقدر مقدوره ثم اخذ الزائد ولم يمزجه مع ما اخذه اولا اقوال اقواها الاخير ودعوى انه بعد اخذ الزائد يكون يده على الجميع وهو عاجز عن المجموع من حيث المجموع ولا ترجيح الان لاحد اجزائه اذ لو ترك الاول واخذ الزيادة لا يكون عاجزا

كما ترى اذ الاول وقع صحيحا والبطلان مستند الى الثاني وبسببه والمفروض عدم المزج هذا ولكن ذكر بعضهم ان مع العجز المعاملة صحيحة فالربح مشترك ومع ذلك يكون العامل ضامنا مع جهل المالك ولا وجه له لما ذكرنا مع انه اذا كانت المعاملة صحيحة لم يكن وجه للضمان ثم اذا تجدد العجز

في الاثناء وجب عليه رد الزائد والا ضمن مسألة لو كان له مال موجود في يد غيره امانة او غيرها فضاربه عليه صح وان كان في يده غصبا او غيره مما يكون

اليد فيه يد ضمان فالاقوى انه يرتفع الضمان بذلك لانقلاب اليد فينقلب الحكم ودعوى ان الضمان مغيا بالتادية ولم تحصل كما ترى ولكن ذكر

جماعة بقاء الضمان الا اذا اشترى به شيئا ودفعه الى البائع فانه يرتفع الضمان به لانه قد قضى دينه باذنه وذكروا نحو ذلك في الرهن ايضا وان العين

اذا كانت في يد الغاصب فجعله رهنا عنده انها تبقى على الضمان والاقوى ما ذكرنا في المقامين لما ذكرنا مسألة المضاربة جائزة من الطرفين يجوز

لكل منهما فسخها سواء كان قبل الشروع في العمل او بعده قبل حصول الربح او بعده نض المال او كان به عروض مطلقا كانت او

مع اشتراط الاجل وان كان قبل انقضائه نعم لو اشترط فيها عدم الفسخ الى زمان كذا يمكن ان يقال بعدم جواز فسخها قبله لوجوب الوفاء بالشرط ولكن عن

المشهور بطلان الشرط المذكور بل العقد ايضا لانه مناف لمقتضى العقد وفيه منع بل هو مناف لاطلاقه ودعوى ان الشرط في العقود الغير اللازمة

هذه الصفحة بياض في الفيلم المصور
في كتاب العروة الوثقى مما أنعم به المولى
على تأليف فقيه أهل البيت السيد محمد كاظم
الطباطبائي اليزدي (ت ١٣٣٧) والنسخة
بخطه في حوزه سبطه السيد
عبد العزيز الطباطبائي حفظه الله

The Open School
P.O. BOX 53573
CHICAGO, IL 60653-0398

مسئلة يملك العامل حصته من الربح بمجرد ظهوره لا من غير توقف على الانضاض او القسمة لا نقدا ولا كشفا عن المشهور بل ظاهر الاجماع عليه
لانه مقتضى شرط كون الربح بينهما ولانه مملوك وليس للمالك فيكون للعامل وللصحيح رجل دفع الى رجل الف درهم مضاربة فاشترى اباه
وهو لا يعلم قال يعتقم فان زاد درهما واحدا انعتق وليستسعى في مال الرجل اذ لو لم يكن مالكا لحصته لم ينعتق ابوه نعم عن الفخر عن والده ان في
المسئلة اربعة اقوال ولكن لم يذكر القائل ولعلها من الغاية احدى ما ذكرنا الثاني انه يملك بالانضاض لانه قبله ليس موجودا خارجيا بل هو مقدر
موهوم الثالث انه يملك بالقسمة لانه لو ملك قبله لاختص بربحه ولم يكن وقاية لرأس المال الرابع ان للعامل ان يقسم كما شاء على الملاك لانها
ترتب استقراره والاقوى ما ذكرنا لما ذكرنا ودعوى انه ليس موجودا كالمقدر ممنوعة فان القيمة امر واقعي بهيام مع انا نقول انه يصير شريكا في العين
الموجودة بالنسبة ولذا يصح له مطالبة القسمة مع ان الملك لا يلزم ان يكون موجودا خارجيا فان الدين ملك مع انه ليس في الذمة الخارج ومن الغريب
اصرار صاحب الجواهر على الاشكال في ملكيته بدعوى انه حقيقة مازاد على رأس المال الاصل وقيمة بعض الاصل وقيمة بعض الربح ومن الواضح انه قبل
بعيد في عليه الربح نعم لا بأس بان يقال انه بالظهور ملك ان يملك بمعنى انه لو انضاض فملك واغرب منه انه قال بل لعل الوجه في جعل عقلي الاب
ذلك ايضا بناء على الاكتفاء بمثل ذلك في التملك فيه مع ان لازم ما ذكره كون الدين بتمامه ملكا للمالك حين مقداره
الربح مع انه ادعى الاتفاق على عدم كون مقدار حصة العامل من الربح للمالك فلا ينافي التالف في ان الاقوى ما هو المشهور نعم ان حصل خسران
اوتلف بعد ظهور الربح خرج عن ملكية العامل لان كون ما شاء من عدم ملكيته من الاول وعلى ما ذكرنا يترتب عليه جميع آثار الملكية من جواز
المطالبة بالقسمة وان كانت موقوفة على عدم ظهور خسران او تلف بعد ذلك فلا ينافي التالف في ان الاقوى ما هو المشهور نعم ان حصل خسران
الزكاة ووجب حصول الاستطاعة فلا يجب الحج ولعلق حق الغرماء به ووجوب صرفه في الدين مع المطالبة الى غير ذلك مسئلة الربح وقاية لرأس المال
فليكن الملك بالظهور بعد سترزله قد عرض لعدم ملكيته بالتلف على صاحبه ولا يكفي في الاستقرار قسمة الربح فقط مع عدم الفسخ بل
عينه اذا تلف شئ لا يحسب من الربح بل التلف على صاحبه ولا يكفي في الاستقرار قسمة الربح فقط مع عدم الفسخ بل
والقسمة الكل كذلك ولا بالفسخ مع عدم القسمة فلو حصل خسران او تلف بعد ظهور الربح كان كما سبق فيكون الربح شركا والتلف والخسران محسوبين عليها
بالربح عليها بخسران رأس المال حتى وتتميم رأس المال بالربح نعم لو حصل الفسخ ولم يحصل الانضاض فالظاهر عدم الاستقرار وان قلنا بعدم وجوب
الى البيض وحصلت القسمة جهلا تستقر الملكية ام لا ان قلنا بوجوب الانضاض على العامل فاتفق خسران او تلف قبل
تمام المضاربة يجبر الربح وتتميتها ما ذكرنا مسئلة اذا ظهر الربح ولم يدفع مقدار رأس المال للمالك ثم يقسم ما زاد عنه بينهما على حسب حصتهما فاتفق خسران او تلف قبل
وان لم يرض المالك لم يجبر عليها لاحتمال الخسران بعد ذلك وكما له اجباره به قيل وان لم يرض العامل فكذلك لانه لو اخذ حصته منه حصل
الخسران وجب عليه رده ولعله لا يخلو عن قوة ولا يقدر بعد ذلك على انتزاعه منه في يده وهو ضرر عليه وفيه ان هذا لا يعد ضررا فالاقوى اجباره اذا
طلبه المالك وكيف كان اذا اقتسما ثم حصل الخسران فان حصل بعد ربح يجبر فهو والا رد العامل من مقدار ما اخذ وعن الشهيد الثاني
لان الاقل ان كان هو الخسران فليس عليه الا جبره والزائد له وان كان هو الربح فليس عليه الا مقدار ما اخذ وعن الشهيد الثاني
وجه الاول ما ذكرنا من ان الربح وقاية لرأس المال فلا وجه لقسمة شئ منه قبل تمام المال نعم لو اخذ وتلف عنده حصل
ماة والربح خمسين فاقتسما الثلثين فالعشرون الفرضي الربح من ستة في الجميع ستة اسهم من رأس المال ومن الربح وهو نصف سدس العشرين وذلك ثلاثة
اسهما من رأس المال وسدسها من الربح فاذا اقتسما استقر ملك العامل على نصيبه من الربح وهو نصف سدس العشرين وذلك ثلاثة
معه ثلاثة وثلثي رأس المال فاذا خسر المال الباقي ردا قل الامرين من الخسران من رأس المال فوجب رده لانه توقف على الخسران
من عدم الخسران الحاصل بعد ذلك وان عليه غرامة ما اخذ فاطرا خاسر انه ان الخسران اذا كان في رأس المال فوجب رده لعنوان ان الربح
اوبعد الشروع فيها او قبله شيئا ان يكون التالف البعض او الكل ايضا ان يكون باقيا من الهبوط سواء كان التالف البعض او الكل كان التلف سماويا او باتلاف
على وجه الضمان فان كان بعد الدوران في الاتجار فالظاهر جبره بالربح ولو كان لا فقط مطلقا سواء كان التالف البعض او الكل كان التلف سماويا او باتلاف
ضامن من العامل او الاجنبي ودعوى ان مع الضمان كالتلف للذمة وتلف المال قبل ظهور الربح فاته العوض يكون من جملة المال بل الاقوى ذلك اذا كان التلف البعض اكبر وان كان
بعد الشروع في الاتجار وان كان التالف الكل كما اذا اشترى في الذمة وتلف المال قبل دفعه الى البائع او تلف الكل كما اذا سرق في اثناء السفر قبل ان يشتري في الصحراء او في البلد ايضا قبل ان يشتري وامثال الكل قبل الشروع في الاتجار فالظاهر انه موجب

اوباع العامل المبيع وقبل الثمن فاخذ ولم

ثلث ربح حصته وجعل له صاحب النقيصة ثلثي ربح حصته مع تساوي المالين فهو صحيح لجواز اختلاف الشريكين في جعل مقدار الربح للعامل وان لم يكن ينقص
زيادة على العامل بل على الشريك لأن يكون المجعول للعامل أنقص مما سواه لكن اختلفا في حصتها بعدم ذكر شرطها فقد يقع فيه التحالف لا استشكال
ذلك في الشركة والاقوى الصحة فليتبع عدم جواز الزيادة للعامل من صاحب النقيصة مع تساوي المالين أو اختلافهما مع التفاوت في المالين بالعمل من صاحب الزيادة لان المفروض كون العامل غير ما ذكر
الشركة بل حذف مقتضى اطلاقها مع انه يمكن ان يدعي العرف في الشركة والمضاربة وان كانت مع الحصر كما تضمنته لها الشركة مسئلة
بتطل المضاربة بموت كل من العامل والمالك اما الاول فلانتفاء المالك الذي جعل له الربح واما الثاني فلان عقد المال بموته الى وارثه فان قلنا بانتقال المال بموته الى وارثه كما يتجه في عقد جديد بشرائطه فان كان المال نقدا صح وان كان عروضا فلما عرفت من عدم جواز المضاربة على غير النقدين وهل يجوز لوارث المالك اجازة العقد بعد
موته قد يقوى بعدم الجواز لعدم علقة له بالمال حال العقد بوجه من الوجوه فلا يكون واقعا حالة او متعلق حقه وجهة احتمال الجواز البطن الباقي في الوقف ازيد من مدة
حيوته فان البطن اللاحق يجوز له الاجازة لان له حقا حينئذ وانما الكلام في حال الوقف واما في المقام فليس للوارث حق حال حياة المورث اصلا وانما ينتقل اليه المال حال موته
ويخالف اجازة الوارث لما زاد من الثلث في الوصية فوق المتيقن من صدق المرض على القول بالثلث فيه فان له حقا فيما زاد فلذا يصح اجازته ولنظر ما يحكم المقام اجازة
الشخص مالا مدة حياته في اثنائها على القول ببطلان بموته فانه لا يجوز للوارث اجازتها لكن يمكن ان يقال في صحة الاجازة كون المال في معرض الانتقال اليه وان لم يكن له علقة
به حال العقد فكونه سيصير له كاف ومرجع اجازته الى ابقاء ما فعله المورث لا تنفيذه وفرق الاجازة قد يكون قبولا لما فعله المجيز كالاجازة في بيع مال الفضولي
وقد تكون راجعة الى اسقاط حق كالاجازة المرتهن لبيع الراهن واجازة الوارث لما زاد على الثلث وقد يكون ابقاء لما فعله المالك كالاجازة في المقام مسئلة
لا يجوز للعامل ان يوكل ويكيل في عمل او يستأجر اجيرا الا باذن المالك نعم لا بأس بالتوكيل او الاستيجار في بعض المقدمات على ما هو المتعارف واما الايكال الى الغير كالتوكيل
او الاستيجار في اصل التجارة فلا يجوز من دون اذن المالك ومعه للمالك منعه كما انه لا يجوز له ان يضارب غيره الا باذن المالك مسئلة اذا اذن في مضاربة الغير فاما
ان يكون بجعل العامل الثاني عاملا للمالك او بجعله شريكا معه في العمل والحصة واما بجعله عاملا لنفسه فعلى الاول للمانع منه وتفسخ مضاربته لغته ويكون الربح
شركة بين المالك والعامل الثاني وليس للعامل الثاني شئ الا اذا فعل كان بعد ان عمل عملا وحصل ربح فيستحق حصته من ذلك وليس له ان يشترط على العامل الثاني
شيئا من الربح بعد ان لم يكن له على العامل الاول بل لو جعل الحصة للعامل في المضاربة الثانية اقل مما اشترط له في الاول كان يكون في الاول بالنصف
فجعله ثلثا في الثانية لا يستحق تلك الزيادة بل ترجع الى المالك وربما يحتمل جواز اشتراط شئ من الربح لها وكون الزيادة له بدعوى ان هذا المقدار
من العمل وهو ايقاع عقد المضاربة ثم جعلها للغير نوع من العمل يكفي في جواز جعل حصة من الربح له وفيه انه ركاكة لا مضاربة وعلى الثاني ايضا للمانع منه و
يكون الحصة المجعولة له في المضاربة الاولى مشتركة بينه وبين العامل الثاني على حسب قرارهما واما الثالث فلا يصح من دون ان يكون لم عمل مع العامل الثاني
وهو يرجع الى التشريك مسئلة اذا ضارب العامل غيره مع عدم الاذن من المالك فان اجاز المالك ذلك كان كالحكم كما في الاذن السابق في الصدر المتقدم فيلحق كلا
حكمه وان لم يجز بطلت المضاربة الثانية وكان العامل الثاني في عمل وحصل الربح فان قرر المالك ج المضاربة الاولى لا غير او قرر معها فهل هو ايضا كذلك لان المفروض
بطلان المضاربة الثانية فلا يستحق العامل الاول شيئا والعامل الاول لا معذور من قبله ويستحق تمام الربح للمالك او اجاز ملك المعاملات الواقعة على ماله ويستحق
العامل الثاني اجرة عمله مع جهله بالبطلان على العامل الاول لانه مغرور من قبله ويستحق على المالك ولو جهلا له مع فرض عدم الاذن منه له في العمل بعد اذا ضارب
على ان يكون عامله للمالك واما اذا ضارب على ان يكون عاملا له وقصد العامل في عمله العامل الاول فيمكن ان يقال ان الربح للعامل الاول بل هو مقتضى المضاربة
بدعوى ان المضاربة الاولى لم تفسخ باقية بحالها والمفروض ان العامل قصد العمل للعامل الاول فيكون كانه هو العامل فيستحق الربح وعليه اجرة
عمل العامل اذا كان جاهلا بالبطلان وبطلان المعاملة لا يضر بالاذن الحاصل منه للعمل له تكلم لكن هذا انما يتم اذا لم يكن المباشرة معتبرة في المضاربة الاولى
واما مع اعتبارها فلا يتم وتعين كون تمام الربح للمالك اذا اجاز المعاملة والا لم تجز المضاربة الثانية مسئلة اذا شرط احدهما بقيا او قرضا او مضاربة او نحو ذلك
كان شرطا فاسدا على العامل ويحتمل كونه شرطا على المالك الذي هو رأس المال ومن العامل الذي هو مورد الشرط ويحتمل كونه شرطا على العقد فلا يناسب شيئا من هذه الاحتمالات
وعلى ان العقد ليس مضمونا وكذا في صورة الشرط على المالك فان الشرط انما هو مفروض في عقد المضاربة ماله او عمله
ان تصرح به في ضمن العقد او يكون مقتضى اطلاقه وعلى الاول فهل يكفي الشرط الضمني فيما اذا اشترط المالك على العامل مضاربة بطلان الشرط والعقد او احد قوليه وبطلان خاصة قولان
ان القراض صحيح والشرط جائز لكنه لا يلزم الوفاء به لان المضاربة لا يلزم القيام بها كان قويا وحاصل كلامه في وجه بطلان الشرط المفروض منافاته لمقتضى العقد فيكون
باطلا وحيث بطلانه يبطل العقد لعدم استحقاق العامل الحصة المجعولة وفيه منع كونه منافيا لمقتضى العقد فان مقتضاه ليس زيد ان يكون على مال القراض بجزء
من الربح والعامل ان يرجع ليس عليه في مال القراض وهذا لا ينافي اشتراط عمل العامل على مال القراض بجزء من الربح فلا يكون مخالفا لمقتضى العقد
هذا مع ان ما ذكره من لزوم جهالة حصة العامل عند بطلان الشرط ممنوع اذ ليس الشرط من الامور المجهولة بل هو من الموارد التي يجب فيها ازالة الغرض
فلا يضر جهالة حصة العامل بعد بطلان الشرط مع ما ذكره ج قوله وان قلنا ج بل فعل غرضه انما اذا لم يكن الوفاء بالشرط ارفاقا بل كان الغرض
لم يشترط فلا يلزم الكهانة في الحصة وفيه انه على فرض ايكاله الى الكهانة في الحصة لا يستقيم الحال بين لزوم العمل وعدم حيث انه على التقديرين زيد بعض العوض للعامل
هذا وقد يقرر في وجه بطلان الشرط المذكور ان هذا الشرط لما كان اصلا لا تابعا حيث انه ليس من لوازم الوفاء بالعقد الجائز ولا من توابعه اشترط في ضمن العقد
الجائز فيجب الوفاء به ما دام العقد جائزا وان كان لازما فسخ وان كان لازما يفسخ حين الفسخ وحيث ان الفسخ انما يتحقق بالفسخ او الاقالة او ما عرفت
يسقط وجوب العمل وثبوت الحصة للعامل ان تخلف الشرط فانه يوجب خيار الفسخ للمالك فيسقط وجوب العمل بالفسخ الذي هو من قبيل حل العقد جائزا انما يكون
بالنسبة الى الاستمرار وكذا الفسخ الذي هو من قبيل خيار الشرط فانه يوجب حل العقد من حينه فالعامل يستحق ذلك الربح بمقدار حصته وان كان من يوم الفسخ الثاني يكون تمام الربح للمالك ويستحق
العامل اجرة المثل لعمله وهو قد يكون ازيد من الربح وقد يكون اقل فتفاوت الحال بالفسخ وعدمه اذا كان لازما كخلف الشرط

بسم الله الرحمن الرحيم

مسئلة لو ادعى العامل التلف وانكر المالك قدم قول العامل لانه امين سواء كان بامر ظاهر او خفي وكذا لو ادعى اذنه او عدم الربح او ادعى عدم حصول المطالبات في السنين مع فرض كونه ناضوضا في البيع بالدين والفرق في سماع قوله بين ان يكون الدعوى قبل فسخ المضاربة او بعده ثم لو ادعى بعد الفسخ التلف بعده ففي سماع قوله لبقاء حكم امانته وعدم الجزم بعده عن كونه امينا وجهان ولو اقر بحصول الربح ثم بعد ذلك ادعى التلف او انه تركه وقال انما اشتبهت في حصوله لم يسمع منه لانه رجوع عن اقراره الاول ولكن لو قال ركبت ثم تلف او ثم خسرت لم يقبل منه مسئلة اذا اختلفا في مقدار حصة العامل وانه نصف الربح مثلا او ثلثه قدم قول المالك مسئلة اذا ادعى المالك في ضارب بمائة مقدارا واعطيتك فاكثر حصة العامل في المضاربة او انكر تسليم المال اليه فاقام المالك بينة بما ذكر فادعى العامل تلفه لم يسمع منه اضفا باقراره السابق وفي انكاره الاصل نظر لو اجاب المالك بانك لست مشغول الذمة لك بشئ ثم بعد الاثبات ادعى التلف قبل منه لعدم المنافاة بين الانكار في الاول وبين دعوى التلف مسئلة اذا اختلفا في صحة المضاربة الواقعة بينهما وبطلانها قدم مدعي الصحة مسئلة اذا ادعى العامل احدهما بالفسخ في الاثناء وانكر الاخر قدم قول المنكر وكل من يقدم قوله في المسائل المذكورة لابد من يمينه لمن اليمين مسئلة اذا ادعى العامل الرد وانكره المالك قدم قول المالك مسئلة لو ادعى العامل في جنس اشتراه انه اشتراه لنفسه وادعى المالك انه اشتراه للمضاربة قدم قول العامل كذا لو ادعى انه اشتراه للمضاربة وادعى المالك انه اشتراه لنفسه لانه اعرف بنيته ولانه امين فيقبل قوله والظاهر ان الامر كذلك لو علم انه ادى الثمن من مال المضاربة بان ادعى انه اشتراه في الذمة لنفسه ثم ادى الثمن من مال المضاربة ولو كان عاصيا في ذلك مسئلة لو ادعى المالك انه اعطاه المال مضاربة وادعى القابض انه اعطاه قرضا يحلف كل منهما فان حلفا او نكلا تقاصا الاكثر الامرين من اجرة المثل والحصة من الربح الا اذا كانت الاجرة زائدة على تمام الربح فليس للعامل اخذ شئ لعدم استحقاق ازيد من الربح مسئلة اذا حصل تلف او خسران فادعى المالك انه اقرضه وادعى العامل انه ضاربه قدم قول المالك مع اليمين مسئلة لو ادعى المالك الابضاع والعامل المضاربة يتحالفان ويرجع الامر الى ما يستحق العامل فان استحق اجرة المثل فعلى مسئلة لو ادعى العامل خسارة في المضاربة ثم ادعى التلف او النقول صدق بيمينه مسئلة لو ادعى المالك الابضاع والعامل المضاربة يتحالفان ويرجع الامر الى ما يستحق العامل فان استحق اجرة المثل فعلى مسئلة اذا علم مقدار رأس المال ومقدار حصة العامل من الربح واختلفا في مقدار ما حصل من الربح فالقول قول العامل كما انه لو اختلفا في حصوله وعدمه كان القول قوله ولو علم مقدار المال المدفوع فقط وادعى العامل ان الربح ضعف ما ذكره المالك فالقول قول المالك او العامل او التحالف او التفصيل بين ما لو كان الاختلاف في مقدار رأس المال فالقول قول المالك او في مقدار الربح فالقول قول العامل او الاختلاف في الحصة انها نصف او ثلث فالقول قول المالك ولو كان من جهة الاختلاف في مقدار رأس المال فالقول قول العامل او الاكثر فالقول قوله ايضا لان المفروض ان تمام هذا الموجود من مال المضاربة اصلا وربحا ومقتضى الاصل كونه تمام ما ملكه المالك الا ما علم جعله للعامل اصالة عدم دفع ازيد من مقدار كذا الى العامل لاحتمال كون البقية ربحا مع انها معارضة باصالة عدم حصول الربح وازيد من مقدار كذا فيسقط كون الربح تابعا للاصل الدال على خروج مسائل الاولى اذا كان عنده مال المضاربة فمات فان علم بعينه فلا اشكال والا فان علم بوجوده في تركته الموجودة فكذلك يكون المالك شريكا للورثة بالنسبة ويقدم على الغرماء ان كان الميت مديونا لوجوب عين ماله في تركته وان علم بعدمه وجهل به بين تركته ولم يعلم انه تلف بتفريط او بغيره او ردده على المالك فالظاهر عدم ضمانه لكون جميع تركة المورث امانة ان كان لا يخرج عن ذلك بمقتضى بعض الوجوه الآتية واما اذا علم بقاؤه في يده الى ما بعد الموت ولم يعلم انه موجود في تركته الموجودة او لا بان كان موقوفا في مكان غير معلوم او عند شخص اخر امانة او كذلك او علم بعدمه وجهل في تركته مع العلم ببقائه في يده كبيت لم يكن حيا امكنه ايصاله الى المالك او شك في بقائه في يده احتمل عدمه ايضا ففي ضمانه في هذه الصور الثلث وعدمه خلاف وتفصيل على اختلاف مراتبه وكلمات العلماء في المقام واث لم كار من الورثة وكونها مختلفة والاقوى ضمان في الصورتين الاوليين لعموم قوله على اليد ما اخذت حتى تؤدي حيث ان الاظهر شموله للامانات ايضا ودعوى خروجها للاذن المفروض عدم انضمان فيها ممنوعة بان غاية ما يكون خروج بعض الصور منها كما اذا تلفت بلا تفريط او ادعى تلفها كذلك واما صورة التفريط والتعدي فلا خلاف في ضمانه وعموم الرد في غير الوديعة ودعوى ان التلف والتلف عن اهلف في باقية تحت العموم ودعوى ان الضمان في صورة التفريط والتعدي من جهة الخروج عن كونها امانة او من جهة الوديعة الخارج كما تبين للواعي اليها ويمكن ان يشكل بلزوم مال على وجوب رد الامانة بدعوى ان الرد اعم من رد العين ورد البدل واختصاصه بالاول ممنوع الا ترى انه يفهم من قوله رد المغصوب مرة وجوب عوضه عند تلفه بهذا اضف فالحق لكون في بيت وعند مال مضاربة قال ان سماعه بعينه قبل موته تقبل هذا الفقه فهو له وان مات ولم يذكر فهو سهم الغرماء واما الصورة الثالثة فالضمان فيها ايضا لكن لا عن تفريط بل لان الاصل بقاء يده عليه الى ما بعد الموت واشتغال ذمته بالرد عند المطالبة واذا لم يمكنه ذلك لموته يؤخذ من تركته بقيمته ودعوى ان الاصل المذكور معارض باصالة براءة ذمته من العوض والرجوع قاعدة اليد المقتضية للملكية لجزء التالف مدفوعة بان الاصل الاول حاكم على الثاني في هذا مع انه يمكن المناقشة في قاعدة اليد بانها مقتضية للملكية اذا كانت مختصة في المقام كما في شركة والاصل بقاؤها مع الاشتراك بل في بعض الصور يمكن ان يقال ان يد المالك في حيث كونه عاملا كما اذا لم يكن له شئ اصلا فانه رأس المال وهو امانة لا تجارة ولم يكن في يده سوى مال المضاربة في زمان وجد ان يكون مال في يده بمنزلة مال في يد المالك وان احتمل ان يكون قد تلف جميعا عنده من ذلك المال وانه استفاد لنفسه ما هو الموجود في يده فتأمل في بعض الصور يد شركة بينه وبين المالك مخلصة كما اذا سافر وعنده مال المضاربة مقدار ومال نفسه مقدار نعم في بعض الصور لا يعد يدا مشتركة ايضا فالتمسك باليد بقول مطلق مشكل ثم ان جميع ما ذكرنا انما هو اذا لم يكن ترك التعيين عند ظهور امارات الموت مفرطا والا فيشكل فيما

الثاني هل يجب على العامل بعد حصول الفسخ او الانفساخ في ازيد من التخلية بين المالك وماله فلو يجب عليه الايصال اليه ثم لو ارسله الى بلد اخر غير بلد المالك
ولو كان باذنه يكون دعوى وجوب الرد الى بلده لكنه مع ذلك مشكل وقولهم على ما اليه ما اخذت ايضا للايدال على ازيد من التخلية واذا احتاج الرد
اليه الى الاجرة فالاجرة على المالك كما في سائر الاموال ثم لو سافر به بدون اذن المالك الى بلد اخر وحصل الفسخ فيه يكون حاله حال الغاصب
في وجوب الرد والاجرة وان كان ذلك منه للجهل بالحكم الشرعي من عدم جواز السفر به بدون اذنه مشكل قد عرفت ان الربح وقاية لرأس المال من غير فرق
بين ان يكون سبب التلف او الخسران امرا لاحق كما لو تلف بعض امتعة التجارة بالحريق اللاحق او بالعكس ثم لا يلزم ان يكون الربح حاصلا من مجموع رأس المال وكذا لا
يلزم ان يكون ما تراه واردة على المجموع فلو اجر بعض المتاع فربح بحيث ذلك الخسران بهذا الربح وكذا اذا اجر بالبعض فخسر ثم اجر
بالبعض الاخر او بجميع المتاع فربح ولا يلزم في الجبر او الخسران ان يكون مع بقاء المضاربة حال حصولهما فان الربح مطلقا يراعى فيه تراخ والتلف مطلقا ما دام لم يتم
محل المضاربة ثم انه يجوز للمالك ان يسترد بعض مال المضاربة في الاثناء ولكن يتعلق بالنسبة اليه وتتقيد بالنسبة الى البقية وتكون رأس المال وقع
فاذا فرضنا انه اخذ بعد ما حصل الخسران او التلف بالنسبة الى رأس المال مقدارا من البقية ثم اجر العامل بالبقية او ببعضها فحصل ربح يكون
ذلك الربح جابرا للخسران او التلف الباقي بتمامه مثلا اذا كان رأس المال مائة فتلف منها عشرة او عشرة وبقي تسعون ثم اخذ المالك من
التسعين عشرة وبقيت ثمانون فرأس المال تسعون واذا اجر بالثمانين فحصل تسعين فهذه العشرة انما حصلت رأسا لجبر تلك العشرة ولا يستحق
العامل شيئا وكذا اذا كان اخذ المالك ما حصل الربح مقدارا من المال سواء كان بعنوان استرداد بعض رأس المال او هو مع الربح او من غير
قصد الى احد الوجهين ثم اجر العامل بالباقي او ببعضه فحصل خسران او تلف يجبر بالربح الباقي بتمامه حتى المقدار الذي اخذه المالك
ولا يختص الجبر بما عداه حتى يكون مقدار حصة العامل منه باقيا له مثلا اذا كان رأس المال مائة فربح عشرة ثم اخذ المالك عشرة ثم اجر العامل
بالبقية فخسر عشرة او تلف منه عشرة يجب جبره بالربح الباقي حتى المقدار الذي اخذه المالك اعني العشرة التي اخذها المالك فلا يستحق العامل من الربح الباقي شيئا
وعلى ما ذكرنا فلا وجه لما ذكره الماتن وتبعه غيره من ان الربح اللاحق لا يجبر مقدار الخسران الذي ورد على العشرة المأخوذة لتطرق المضاربة بالنسبة اليها
فمقدار الخسران الباقي فيها لا يجبر بهذا الربح فرأس المال الباقي بعد خسران العشرة هو المثال المذكور للمكون تسعين بل اقل منه لمقدار حصة خسارة
العشرة المأخوذة وهو واحد وتسع فيكون رأس المال الباقي تسعين الا واحدا وتسع واحد وتسعون الا تسع وكذا لا وجه لما ذكره بعضهم في الفرض الثاني
ان مقدار الربح الباقي بعد العشرة التي اخذها المالك لا يجبر الخسران اللاحق وان عضده العامل منه بيقرله ويجب على المالك رده اليه جبرا فللازم في
المثال المفروض عدم بقاء ربح للعامل بعد حصول الخسران المذكور بل قد عرفت سابقا ان الخسران اللاحق بعد حصة الربح انما لو حصل ربح واقتسماه في
الاثناء ثم واخذ كل حصته منه ثم حصل خسران انما يسترد من العامل مقدار ما اخذ بل ولو كان الخسران بعد الفسخ قبل القسمة بل وبعد ما اذا اقتسما
العروض وقلنا بوجوب الانضاض على العامل وانه من توابع المضاربة مسلما اذا كانت المضاربة فاسدة فانه يكون مع جهلها بالفساد او مع علمهما او
احدهما بعدها دون الاول فيما لو كان ذلك بعد ما اذن له المالك في ان يتجر لنفسه بعد المضاربة بعد ما علم بالفساد وان كانت المضاربة باطلة
ثم ان ما ذكرنا من عدم استحقاق العامل للربح بتمامه لو فسخ المالك او انفسخت المضاربة بموته او جنونه او تلف المتاع قبل القسمة او بعدها على ما ذكرنا
انما هو مع كون الفسخ او الانفساخ في اثناء التجارة واما لو كان بعد الفراغ عن التجارة وتنضيض المال وصيرورته دراهم او دنانير فالربح بتمامه للمالك
لان العامل لا يستحق الربح الا بالقسمة وهي لا تكون الا بعد الفراغ عن التجارة وتنضيض المال وصيرورته دراهم او دنانير فلو فسخ المالك او مات او جن
قبل القسمة بعد الفراغ عما ذكر فالربح بتمامه للمالك وليس للعامل شيء منه الا اجرة المثل لعمله في المال بعد الفسخ او الانفساخ ولا فرق في ذلك بين
علم العامل بالفسخ او الانفساخ وعدمه لان الفسخ او الانفساخ يتحقق بمجرد حصوله وان لم يعلم به العامل ولا يجب على المالك اعلامه بذلك
لان ذلك ليس من شأنه وانما هو من شأن العامل فانه يجب عليه اعلام المالك بما عنده من المال وتسليمه اليه ولا يجوز له التصرف فيه بعد ذلك
ولا يضمن التلف والنقص وكذا المال اذا كان المالك عالما دون العامل فانه يستحق الاجرة ولا يضمن التلف والنقص وان كانا عالمين او كانا
العامل عالما دون المالك فلا اجرة له لاقدامه على العمل مع علمه بعدم صحة المعاملة وربما يحتمل في صورة علمهما انه يستحق حصته من الربح من باب الجعالة وفيه
ان الفرض عدم قصده لذلك انما هو استحقاق اجرة المثل اذا اعتقد انه يستحقها مع الفساد ولو جهلا وان كان الاقوى خلاف ما ذكرنا هذا كله اذا حصل ربح
ولو قبل ما بعد عدم حصوله فان كان بعد الفسخ او الانفساخ ولو بموجب لم يستحق العامل شيئا لاقدامه على العمل مع عدم العوض للعلم بعدم حصول الربح وعلى هذا فيضمن صورة حصوله
ايضا يستحق على الاقوى من مقدار الربح واجرة المثل لكن الاقوى خلافه لان رضاه بذلك كان مقيدا بالمضاربة ومراعاة الاحتياط في هذا وبعض
المحققين المتقدمين اذا وعد احدا اعطاه كذا مقدارا مضاربة والكل لم يكن للمدعي بينة فالقول قول المنكر مع اليمين بسلمه
اذا انتفى بالمالك والعامل في مقدار رأس المال الذي اعطاه للعامل وقدم قول العامل بيمينه مع عدم البينة من غير فرق بين كون المال موجودا
او تالفا مع ضمان العامل عوضه عند عدم اعطائه ازيدما يحتمله الصدق والصلة براءة ذمته اذا كان تالفا بالنسبة الى هذا الزائد لا الكل مع بقاء بعضه
النزاع في مقدار نصيب العامل من الربح [illegible] كما اذا كان نزاعهما بعد حصول الربح وعلم ان الذي بيده هو مال المضاربة او وقع
النزاع في قلة رأس المال وكثرته يرجع الى النزاع في مقدار نصيب العامل من هذا المال الموجود فعلى تقدير قلة رأس المال يصير مقدار الربح
اكثر فيكون نصيب العامل زيادة وعلى تقدير كثرته بالعكس فمقتضى الاصل كون جميع هذا المال للمالك الا بمقدار ما اقر به للعامل وعلى
هذا ايضا لا فرق بين كون المال باقيا او تالفا بضمان المثل اذ بعد الحكم بكون الكل للمالك الا كذا مقدارا منه فاذا تلف مع ضمانه لا بد
ان يغرم المقدار الذي للمالك مسلما لو ادعى المالك على العامل انه قال او شرط في الحفظ فتلف او شرط عليه ان لا يشتري الا بنسيئة او لا يبيع من زيد ونحو ذلك فالقول قول العامل في عدم الخيانة والتفريط وعدم شرط ما ادعاه المالك عليه الشرط الكذائي والمفروض ان مع
عدم الشرط يكون مفاد اذنه في البيع من اي شخص اراد نعم لو فعل العامل ما لا يكون له الا باذن من المالك كما لو سافر او باع بالنسيئة

الى عشرة اذا تعدد العامل كان ضارب اثنين بمائة مثلا بنصف الربح بلحاظ ستة وبالاول وبالمتفاضلة فاذا ان يميز حصة كل منهما من رأس المال
كان يقول على ان يكون لكل منهما منه نصفه
وعلى الثاني بعشرة كان حينئذ وان قسما بينهما فاخذ كل منهما مقدارا منه الان يشترط عدم الاشتراك حينئذ فلو عمل احدهما وربح وعمل الاخر ولم يربح
او خسر بعشر كان في ذلك الربح وكبر بخسران الاشتراك بل لو عمل احدهما وربح ولم يشرع الآخر في العمل فاقتضت المضاربة يكون الاخر شريكا
وان لم يصدر منه عمل لانه مقتضى الاشتراك والمعاملة وللبعد هذا من شركة الاعمال كما قد يتفق من نظير ما اذا اجر احدهما نفسه للعمل لشركة
فليراجع فانه عنوان المضاربة ينظر واعلم ان عنوان الاجارة لا يشرك الى اربعة عشر اذا ان المالك للعامل البيع والشراء
بسنة فاشترى بسنة وباع كذلك فهلك المال فالدين في ذمة المالك وللعامل اذا علم بالمال ارتهن له بعد ذلك الرجوع على كل منهما فان
رجع على العامل واخذ منه رجع هو على المالك وهل دعوى انه مع العلم من الاول ليس له الرجوع على المالك العامل لعلمه بعدم استقلال زمنه فوضته
بان مقتضى المعاملة ذلك خصوصا في المضاربة وسيما اذا علم انه عامل شيئا للغير ولم يعرف ذلك الغير انه من هو ومن اين بلده ولم يتبين
له بان ان الشراء للغير يتعذر الرجوع على العامل الظاهر ورجع هو على المالك الذي دفع بضاعته للمضاربة مع العامل الاخر الذي يبيع حصصا ان
كان هو العامل لعدم تمكنه من ان يشرك الاخر فلا يسعه ان يشرك الاخر ولا يسعه بضاعة ولا يودعه وديعة ولا يصافيه المودة وقوله ع ان امير المؤمنين ع
كره شركة اليهودي والنصراني والمجوسي الا ان يكون تاجرا حاضرا لا يغيب عنه المسلم ويمكن ان يستفاد من هذا الخبر كراهة مضاربة من لا يؤمن
سنة في معاملاته فان حيث الاحتراز عن الحرام اشد ثم عشرة الظاهر صحة المضاربة على مائة وبنار مثلا كما قد يشترط كون مال المضاربة عينا
شخصية فيجوز ايقاعها العقد على كلي ثم تعيينه في فرد او العشرة كون لو ضاربه على الف مثلا فاعطاه فدفع اليه نصفه فضاعت ثم دفع اليه النصف الاخر
فالظاهر جبران خسارة احدهما بربح الاخر لانه مضاربة واحدة والمال المضاربة على حصاة فدفعها اليه وعاد بها وفي اثناء التجارة زاده ودفع حصاة اخرى فالظاهر
جبران خسارة احدهما بربح الاخر فصل في الشركة وهي عبارة عن كون شيء واحد لاثنين او ازيد ملكا او حقا وهي اما واقعية قهرية كالاموال الموروث واما واقعية اختيارية من غير استناد
الى عقد كما اذا اختلط شخصان ارضا موات بالاشتراك او حفرا بئرا او اغترفا ماء او اتصلا شجرا واما ظاهرية قهرية كما اذا امتزج مالهما من دون اختيار منهما
ولو بفعل اجنبي بحيث لا يتميز احدهما من الاخر سواء كانا من جنس واحد كمزج حنطة بحنطة او جنسين كمزج دقيق الحنطة بدقيق الشعير او دهن اللوز
بدهن الجوز واما بالدبس واما ظاهرية اختيارية كما اذا امزجا باختيارهما لا بقصد الشركة فان مال كل منهما في الواقع ممتاز عن الاخر ولذا لو فرض
تمييزهما اختص كل منهما بماله واما الاختلاط مع التميز فلا يوجب الشركة ولو ظاهرا اذ مع الاشتباه مرجعه الصلح التهري او القرعة واما واقعية مستندة
الى عقد غير عقد الشركة كما اذا ملكا شيئا واحدا بالشراء او الصلح او الهبة او نحوها واما واقعية منشأة بتشريك احدهما الاخر في ماله كما اذا اشترى
شيئا وطلب منه شخص ان يشركه فيه وسيمي عنهم بالتشريك وهو صحيح لحجة من الاخبار واما واقعية منشأة بتشريك كل منهما الاخر في ماله
وليسمى هذا بالشركة العقدية ومعدود من المقسوم ان الشركة قد تكون في عين وقد تكون في منفعة وقد تكون في حق وحكم الكيفية اما بنحو الكلي
واما بنحو الكلي في المعين وقد تكون على وجه يكون كل من الشريكين او الشركاء مستقلا في التصرف كما في شركة الفقراء في الزكاة والسادة في الخمس
والموقوف عليهم في الاوقاف العامة ونحوها مسئلة لا تصح الشركة العقدية الا في الاموال بل الاعيان فلا تصح في الديون فلو كان لكل منهما دين على شخص
فاوقعا العقد على كون كل منهما بينهما لم يصح وكذا لا تصح في المنافع بان كان لكل منهما دار مثلا واوقعا العقد على ان تكون منفعة كل منهما بينهما بالنصف مثلا
ولو اراد ذلك صالح احدهما الاخر بنصف منفعة داره بنصف منفعة دار الاخر او صالح نصف منفعته بدينار مثلا وصالح الاخر بنصف منفعة داره
بذلك الدينار وكذا لا تصح في الاعمال وتسمى شركة الابدان ايضا وهي ان يوقعا العقد على ان يكون اجرة عمل كل منهما بينهما سواء اتفق عملهما
كالخياطة مثلا او كان على احدهما الخياطة والاخر البناء وسواء كان ذلك في عمل معين او في كل ما يعمل كل منهما ولو اراد الاشتراك في ذلك صالح احدهما الاخر
نصف منفعته المعينة او منافعه الى مدة كذا بنصف منفعة او منفع الاخر او صالح نصف منفعته بعوض معين وصالح الاخر بنصف منفعته
بذلك العوض ولا تصح ايضا شركة الوجوه وهي ان يشترك اثنان وجيهان لا مال لهما بالعقد الشركة على ان يبتاع كل منهما في ذمة الى اجل ويكون ما يبتاع
عينا فيبيعانه ويؤديان الثمن ويكون ما حصل من الربح بينهما واذا اراد ذلك على الوجه الصحيح وكل كل منهما الاخر في شراء ما شتريا به
ذمتهما وشركة المفاوضة ايضا باطلة وهي ان يشترك اثنان او ازيد على ان يكون كل واحد منهما ضامنا عن صاحبه فاذا صارت الشركة العقدية لهما صحيحة بالشركة في الاعيان
او وصية او نحو ذلك يكون مشتركا بينهما وكذا كل عمل اجارة ترد على احدهما يكون عليهما فاذا خسر فاذا خسرت الشركة العقدية لهما صحيحة بالشركة في الاعيان
الملوكة فهذا وتسمى شركة العنان مسئلة لو استاجرا شخصين لعمل واحد اجارة معلومة صح وكانت الاجرة مقسطة عليهما بنسبة عملهما ولا يضر كون
مقدار حصة كل منهما حين العقد كذا معلومة المجموع وليكون من شركة الاعمال التي تكون باطلة بل من شركة الاموال فنحو كما لو استاجر كل منهما على ان

١٢٧

بسم الله الرحمن الرحيم

فصل في الضمان وهو من الضمن لانه موجب لتضمين ذمة الضامن للمال الذي على المضمون عنه للمضمون له فالنون فيه اصلية كما يشهد له سائر تصرفاته من الماضي والمستقبل وغيرهما وما قيل من احتمال كونه من الضم فيكون النون زائدة واضح الفساد اذ مع منافاته لسائر مشتقاته لازمه كون الميم مشددة وله اطلاقان اطلاق بالمعنى الاعم الشامل للحوالة والكفالة ايضا فيكون بمعنى التعهد بالمال او النفس واطلاق بالمعنى الاخص وهو التعهد بالمال عينا او منفعة او عملا وهو المقصود من هذا الفصل ويشترط فيه امور احدها الايجاب ويكفي فيه كل لفظ دال بل يكفي الفعل الدال ولو بضميمة القرائن على التعهد والالتزام بما على غيره من المال والثاني القبول من المضمون له ويكفي فيه ايضا كل ما دل على ذلك من قول او فعل وعلى هذا فيكون من العقود المفتقرة الى الايجاب والقبول كذا ذكروه لكن لا يبعد دعوى عدم اشتراط القبول على حد سائر العقود اللازمة بل يكفي رضى المضمون له سابقا او لاحقا فلا يعتبر فيه ما يعتبر في العقود من الترتيب والموالاة وسائر ما يعتبر في قبولها واما رضى المضمون عنه فليس معتبرا فيه اذ يصح الضمان التبرعي فيكون بمنزلة وفاء دين الغير تبرعا حيث لا يعتبر رضاه وهذا واضح فيما لم يستلزم الوفاء او الضمان عنه ضررا عليه او حرجا من حيث كون تبرع هذا الشخص لوفاء دينه منافيا لشأنه كما اذا تبرع وضيع دينا عن شريف غني قادر على وفاء دينه فعلا الثالث كون الضامن بالغا عاقلا فلا يصح ضمان الصبي وان كان مراهقا بل وان اذن له الولي على اشكال ولا ضمان المجنون الا اذا كان ادواريا في دور افاقته الرابع كونه مختارا فلا يصح ضمان المكره الخامس عدم كونه محجورا لسفه الا باذن الولي وكذا المضمون له ولا باس بكون الضامن مفلسا فان ضمانه نظير اقتراضه فلا يشارك المضمون له للغرماء واما المضمون عنه فلا يشترط عدم كونه سفيها او مفلسا لكن لا ينفع اذنه في جواز الرجوع عليه السادس ان لا يكون الضامن مملوكا غير مأذون من قبل مولاه على المشهور لقوله تعالى لا يقدر على شيء ولكن لا يبعد صحة ضمانه وكونه في ذمته يتبع به بعد العتق كما عن ابن ادريس وجماعة لعدم منافاته لحق المولى ودعوى ان المملوك لا ذمة له كما ترى ولذا لا اشكال في ضمانه لمتلفاته هذا واما اذا اذن له مولاه فلا اشكال في صحة ضمانه وحينئذ فان عين كونه في ذمة نفسه او في ذمة المملوك يتبع به بعد عتقه او في كسبه فهو المتبع وان اطلق الاذن ففي كونه في ذمة المولى او في كسب المملوك او في ذمته يتبع به بعد عتقه او كونه متعلقا برقبته وجوه واقوال اوجهها الاول لانفهامه عرفا كما في اذنه للاستدانة لنفقته او لامر آخر وكما في اذنه في التزويج حيث ان المهر والنفقة على مولاه ودعوى الفرق بين الضمان والاستدانة بان الاستدانة موجبة لملكيته وحيث انه لا قابلية له لذلك يستفاد منه كونه على مولاه بخلاف الضمان حيث انه لا ملكية فيه مدفوعة بمنع عدم قابليته للملكية وعلى فرضه ايضا لا يكون فارقا بعد الانفهام العرفي السابع التنجيز فلو علق الضمان على شرط كان يقول انا ضامن لما على فلان ان اذن لي ابي او انا ضامن ان لم يف المديون الى زمان كذا او ان لم يف اصلا بطل على المشهور لكن لا دليل عليه بعد صدق الضمان وشمول العمومات العامة الا دعوى الاجماع في كلية العقود على ان اللازم ترتب الاثر عند انشاء العقد من غير تأخير او دعوى منافاة التعليق للانشاء وفي الثاني ما لا يخفى وفي الاول منع تحققه في المقام وربما يقال لا يجوز تعليق الضمان ولكن يجوز تعليق الوفاء على شرط مع كون الضمان مطلقا وفيه ان تعليق الوفاء عين تعليق الضمان ولا يعقل التفكيك نعم في المثال الثاني يمكن ان يقال بامكان تحقق الضمان منجزا مع كون الوفاء معلقا على عدم وفاء المضمون عنه لانه يصدق انه ضمن الدين على نحو الضمان في الاعيان المضمونة اذ حقيقته قضية تعليقية الا ان يقال بالفرق بين الضمان العقدي والضمان اليدي الثامن كون الدين الذي يضمنه ثابتا في ذمة المضمون عنه سواء كان مستقرا كالقرض والعوضين في البيع الذي لا خيار فيه او متزلزلا كاحد العوضين في البيع الخياري كما اذا ضمن الثمن الكلي للبائع او المبيع الكلي للمشتري وكالمهر قبل الدخول ونحو ذلك فلو قال اقرض فلانا كذا وانا ضامن او بعه نسيئة وانا ضامن لم يصح على المشهور بل عن التذكرة الاجماع قال لو قال لغيره مهما اعطيت فلانا فهو علي لم يصح اجماعا ولكن ما ذكروه من الشرط ينافي جملة من الفروع الآتية ويمكن ان يقال بالصحة اذا حصل المقتضي للثبوت وان لم يثبت فعلا بل مطلقا لصدق الضمان وشمول العمومات العامة وان لم يكن من الضمان المصطلح عندهم بل يمكن منع عدم كونه منه ايضا التاسع ان لا يكون ذمة الضامن مشغولة للمضمون عنه بمثل الدين الذي عليه على ما يظهر من كلماتهم في بيان الضمان بالمعنى الاعم حيث قالوا انه بمعنى التعهد بمال او نفس فالثاني الكفالة والاول ان كان ممن عليه للمضمون عنه مال فهو الحوالة وان لم يكن فضمان بالمعنى الاخص ولكن لا دليل على هذا الشرط فاذا ضمن للمضمون عنه بمثل ما له عليه يكون ضمانا فان كان باذنه يتهاتران بعد اداء مال الضمان والا فيبقى الذي للمضمون عنه عليه وتفرغ ذمته مما عليه بضمان الضامن تبرعا وليس من الحوالة لان المضمون عنه على التقديرين لم يحل مدينه على الضامن حتى تكون حوالة ومع الاغماض عن ذلك غاية ما يكون انه يكون داخلا في كلا العنوانين فيترتب عليه ما يختص بكل منهما مضافا الى ما يكون مشتركا

شيئا واحدا بازاء اجرتهما ولو بشبكة مقدار عمل كل منهما فان جهلت وزع على عمل عليه للاصالة عدم زيادة عمل احدهما على الاخر وان علم زيادة احدهما على الاخر فيحتمل القرعة في المقدار الزائد ويحتمل الصلح القهري مسئلة لو اقتطعا شجرا او اغترفا بآنية واحدة او نصبا معا شبكة للصيد او احييا ارضا معا فان ملك كل منهما نصف منفعة نصف منفعة الاخر كان شهرة كافية بالتساوي والا فلكل منهما بنسبة عمله ولو بحسب القوة والضعف ولو شك فالاصل التساوي مسئلة لو بقيا بعد تمام العمل وربحا يحتمل التوزيع على المال والعمل والتساوي والاول اظهر لان الربح نماء المال والثاني اقوى لان العمل سبب الربح والثالث لا وجه له نعم لو شرطا في ضمن العقد شيئا من ذلك صح وكان هو المتبع مسئلة يشترط في عقد الشركة صحة التصرف وهو كون كل منهما مسلطا على التصرف في المال بالبيع والشراء والاجارة ونحوها فلا تصح من الصبي والمجنون والمغمى عليه والسفيه والمفلس والعبد بدون اذن المولى ويكفي في الاذن السكوت مع العلم بالتصرف والرضا به ولا يشترط فيها الايجاب والقبول بل يكفي كل ما دل على الشركة من قول او فعل مسئلة يجوز في الشركة ان يكون رأس مال احدهما اكثر من الآخر ويكون الربح والخسران مع التساوي او التفاضل بحسب المال او بحسب العمل او بحسب الجاه او بحسب الجميع مع التساوي او التفاضل بحسب الجميع مسئلة يجوز ان يشترط احدهما على الآخر ان يكون له من الربح زيادة على حصته بحسب المال او العمل او الجاه او بحسب الجميع مع التساوي او التفاضل بحسب الجميع ولو شرط لاحدهما زيادة على حصته بحسب المال او العمل او الجاه او بحسب الجميع مع التساوي او التفاضل بحسب الجميع ولو شرط لاحدهما زيادة على حصته بحسب المال او العمل او الجاه او بحسب الجميع مع التساوي او التفاضل بحسب الجميع

مسئلة اذا ضمن بغير اذن المضمون عنه برئت ذمته ولم يكن للرجوع عليه وان كان اداه باذنه او امره الا ان يأذن له في الاداء عنه تبرعا
في وفاء دينه كان يقول ادّ ما ضمنت على وارجع به علي على اشكال في هذا الصورة ايضا من حيث ان مرجع الى الوعد الذي لا يلزم الوفاء
به واذا ضمن باذنه فله الرجوع عليه بعد الاداء وان لم يكن باذنه لانه مجرد الضمان اشتغلت ذمته به من غير توقف على شرط نعم لو اذن
في الضمان تبرعا فضمن ليس له الرجوع عليه لان الاذن مع هذا الوجه كلا اذن مسئلة ليس للضامن الرجوع على المضمون عنه في صورة الاذن
الا بعد اداء المال الضمان على المشهور بل الظاهر عدم الخلاف فيه وانما يرجع عليه بمقدار ما ادى فليس له المطالبة قبل الاداء وان اشتغلت
حين الضمان وبمجرده الان ذمة المضمون عنه لا تشتغل الا بعد الاداء وبمقداره واما لانها تشتغل حين الضمان لكن بشرط الاداء فالاداء على هذا
كاشف عن الضمان من حينه الاشتغال من حينه واما لانها وان اشتغلت بمجرد الضمان الا ان جواز المطالبة مشروط بالاداء وظاهر هم
هو الوجه الاول وعلى اي حال فالحكم وان كان مقتضى القاعدة جواز المطالبة واشتغال ذمته حين الضمان في حال اشتغال
ذمة الضامن سواء ادى او لم يؤد فالحكم المذكور على خلاف القاعدة ثابت بالاجماع وخصوص الخبر عن رجل قضى عنه دينا ثم صالح عليه قال ليس له الا الذي
صالح عليه بدعوى الاستفاضة منه ان ليس للضامن الا ما غرم ويتفرع على ما ذكرنا ان المضمون له لو ابرأ ذمة الضامن عن اتمام الدين
او جعله ليس له الرجوع على المضمون عنه اصلا وان ابرئه عن البعض ليس له الرجوع بمقدار ذلك وكذا لو وفاه عنه غيره تبرعا مسئلة
لو ضمن عن الضامن ضامن تبرعا فادى فانه حيث لم يغرم شيئا لم يرجع على المضمون عنه وان كان باذنه وكذا لو وفاه عنه غيره تبرعا مسئلة
لو هب المضمون له على الضامن ما عليه صح او زكى او صدقه فالظاهر ان للرجوع على المضمون عنه ولا يكون ذلك في حكم الابراء وكذا لو اخذ منه
ثم رده عليه هبة وما لو وهبه ما في ذمته فهل هو كالابراء او لا وجهان ولو مات المضمون له فورثه الضامن لم يسقط جواز الرجوع على
المضمون عنه مسئلة لو باعه او صالحه المضمون له بما يسوى اقل من الدين او وفاه الضامن بما يسوى اقل منه فقد رجع بعضهم بانه لا يرجع على المضمون
عنه الا بمقدار ما يسوى وهو مشكل لعدم كون الحكم على خلاف القاعدة وكون القدر المسلم غير هذا الصور وظاهر جمع الصلح الرضا الدين بما على منه لا
واذا صالحه بما يسوى اقل منه او باعه او صالحه او وفاه الضامن بما يسوى اكثر فلا اشكال في عدم جواز الرجوع بالزيادة مسئلة اذا دفع المضمون
عنه الى الضامن مقدارا من قبل ادائه فان كان ذلك لعنوان الامانة ليحتسب بعد الاداء عما عليه فلا اشكال في عدم الرجوع بالزيادة مسئلة اذا دفع المضمون
او التفريط وان كان لعنوان وفاء عليه فان قلنا باشتغال ذمته حين الضمان وان لم يكن عليه دفعه الا بعد اداء الضامن او قلنا باشتغاله
حينه بشرط الاداء بعد ذلك على وجه الكشف فهو صحيح ويحتسب وفاء لكن بشرط حصول الاداء من الضامن على التقدير الثاني وان قلنا
انه لا تشتغل ذمته الا بالاداء وحينه فلا كما هو ظاهر هم المشهور فيشكل صحته ووفاء لان المفروض عدم اشتغال ذمته بعد فيكون في يده كالمقبوض
بالعقد الفاسد وبعد الاداء ليس له الاحتساب الا باذن جديد او العلم ببقاء الرضا به مسئلة لو قال الضامن للمضمون عنه ارفع ما تحتي الى
المضمون له على قد فع برئت ذمتهما معا اما الضامن فقد ادى دينه واما المضمون عنه فلان المفروض ان الضامن لم يغرم كذا قد يقال
والاوجه ان يقال ان الضامن حيث امر المضمون عنه باداء دينه فقد اشتغلت ذمته بالاداء والمفروض ان ذمة الضامن مشغولة له حيث انه اذن له في الضمان حينئذ
وذمة المضمون عنه حيث ان الضمان باذنه وقد وفى الضامن فيتهاتران او يتقاصان واشكال على اي حال مما ذكرنا من اشتغال ذمة الضامن بالقول المجوز غير محل
مسئلة اذا دفع المضمون عنه من غير اذن الضامن برءا معا كما لو دفعه اجنبي عنه مسئلة اذا ضمن تبرعا فضمن عنه ضامن باذنه وادى ليس
له الرجوع على المضمون عنه بل على الضامن بل وكذا لو ضمن بالاذن فضمن عنه ضامن باذنه فانه بالاداء يرجع على الضامن والمضمون عنه الاول
ليس له ان يرجع على المضمون عنه الا على الذي ضمن عنه مسئلة يجوز للضامن ان يضمن الدين باقل منه برضى المضمون له وكذا يجوز ان يضمنه باكثر منه وفي الصورة الاولى لا يرجع على المضمون عنه مع اذنه في الضمان الا بذلك
الاقل كما ان في الثانية لا يرجع عليه الا بمقدار الدين الا اذا اذن المضمون عنه في الضمان بالزيادة مسئلة يجوز الضمان بغير جنس الدين كما يجوز الوفاء بغير الجنس
وليس له ان يرجع على المضمون عنه الا بما عليه بالجنس الذي عليه الا بر ضاه مسئلة يجوز الضمان بشرط الرهانة فيرهن بعد الضمان بل الظاهر جواز الرهن
كون المكان الصلة في رهنه بشرط في نفس عقد الضمان مسئلة اذا كان على الدين الذي على المضمون عنه رهن فهل ينفك بالضمان او لا يظهر من ذلك
الجواز انفكاكه وهل لانه بمنزلة الوفاء لكنه لا يخلو عن اشكال هذا مع الاطلاق واما مع اشتراط البقاء او عدمه فهو المتبع مسئلة يجوز اشتراط الضمان في
مجلس العقد على وجه التعليق او على شرط في العقود وهو من باب الالتزام في الالتزام وهل يجب على الضامن الوفاء من ذلك المال لبعض صوره فيه اشكال
وعلى الاول اذا تلف ذلك المال بتعجل الضمان ويرجع المضمون له على المضمون عنه كما انه اذا نقص بعيب ان نقص في عهدته وعلى الثاني لا يبطل بل يوجب

العاشر استيفاء الدين والمضمون له والمضمون عنه عند الضمان فلو صح ضمان احد الدينين له ولشخص واحد على شخص واحد وله ضمان
دين احد الشخصين والضمان دين لاحد الشخصين فلو صح واحد ولو قال ضمنت الدين الذي على فلان ولم يعلم انه لزيد او لعمرو صح لانه متعين واقعا وكذا لو قال ضمنت لك كل ما كان لك على الناس او قال ضمنت
لك كل ما يملك لكل من كان من الناس ومن الغريب ما في بعضهم من اعتبار العلم بالمضمون عنه والمضمون له بالوصف والنسب او العلم باسمهما
ونسبهما مع انه لا دليل عليه اصلا ولم يعتبر ذلك في البيع الذي هو اضيق دائرة من سائر العقود مسئلة لا يشترط في صحة الضمان العلم
بمقدار الدين ولا بجنسه كما يدل عليه ضمان مضمون الا ترى الى العمومات الدالة وقولهم الزعيم غارم بضمان عبد الرحمن بن الحسن وضمانه
لدين محمد بن الحسن مع انه مجهول لكن الصحة مخصوصة بما اذا كان له واقع معين واما اذا لم يكن لك كقولك ضمنت شيئا من دينك فلا يصح ولعدم ادراج
من قال ان الصحة انما تظهر فيما اذا كان يمكن العلم به بعد ذلك فلا يرد عليه ما يلزم من الصحة مع فرض تعينه واقعا وان لم يمكن العلم به نعم يؤخذ بالقدر
المعلوم وهذا وجه بعضهم عدم اشتراط العلم به لنفي الغرر والضرر ورد بعدم المنع في الاول لاختصاصه بالبيع او مطلق المعاوضات
وبالاقدام في الثاني ويمكن الفرق بين الضمان التبرعي والاذني فيعتبر في الثاني دون الاول او ضمان عن الحي فان تبرعيا لم يختص
نفي الغرر بالمعاوضات ممنوع بل يجري في مثل المقام الشبيه بالمعاوضة اذا كان بالاذن مع حقد الرجوع على الاذن وهذا التقدير
غير قريب مسئلة اذا تحقق الضمان الجامع لشرائط الصحة انتقل الحق من ذمة المضمون عنه الى ذمة الضامن وبرء ذمة المضمون عنه بالاجماع
والنصوص خلافا للجمهور حيث ان الضمان عندهم ضم ذمة الى ذمة وظاهر كلمات الاصحاب عدم صحة ما ذكروه صريح بعضهم هذا
ويمكن الحكم بصحة الحوالة مسئلة اذا ابرء المضمون له ذمة المضمون عنه برء ذمة الضامن لعدم المحل للابراء بعد براءة المضمون اما
اذا استفيد منه الابراء عن الدين الذي كان عليه بحيث يعلم منه عرفا ابراء ذمة الضامن واما الضمان بمعنى ضم ذمة الى ذمة فيتحقق
سواء ابرء ذمة الضامن او ذمة المضمون عنه فان ابرء ذمة المضمون عنه برئت ذمة الضامن ايضا وان ابرء ذمة الضامن لم ترجع
ذمة المضمون عنه كما قالوا ويمكن ان يقال ببراءة ذمتهما على التقديرين مسئلة الضمان لازم من طرف الضامن والمضمون له فلا يجوز
للضامن فسخه حتى لو كان باذن المضمون عنه وتبين اعساره وكذا لا يجوز للمضمون له الرجوع على المضمون عنه فلو ابرء الضامن
او علم باعساره بخلاف ما لو كان معسرا حين الضمان وكان جاهلا باعساره ففي هذا الصور لا يجوز له الرجوع على المشهور بل الظاهر عدم
الخلاف فيه ويشهد له بعض الاخبار الخاصة والعامة والمدار كما ذكره جماعة على العلم بالاعسار والجهل به وعلى هذا فلو
فلو كان موسرا ثم اعسر لم يجز له الفسخ كما انه لو كان معسرا ثم ايسر لم يجز الفسخ والظاهر عدم الفرق في ثبوت الخيار مع الجهل بالحال
بين كون المضمون عنه ايضا معسرا او ملا ويحتمل التفصيل بالثاني بين كونه ماطلا مع يساره فلا خيار او لا فيثبت الخيار مسئلة يجوز اشتراط
الخيار في الضمان للضامن والمضمون له لعموم ادلة الشروط والظاهر جواز اشتراط شئ آخر لكل منهما كما اذا قال الضامن انا ضامن بشرط
تخييط ثوبك او قال المضمون له اقبل الضمان بشرط ان تكتب لي كذا ومع التلف يثبت لمن شرط له الخيار مسئلة اذا
تبين كون الضامن محجورا عليه كما لو ضمن بغير اذن مولاه او باذنه وقلنا انه يتبع بما ضمن بعد العتق لا يجب ثبوت الخيار للمضمون له مسئلة
يجوز ضمان الدين الحال حالا ومؤجلا وكذا ضمان المؤجل حالا ومؤجلا بمثل ذلك الاجل او ازيد او انقص والقول بعدم صحة الضمان الا مؤجلا
ضعيف كالقول بضمان الدين المؤجل حالا او بالعكس ودعوى انه من ضمان ما لم يجب كما ترى مسئلة اذا ضمن الدين الحال مؤجلا باذن
المضمون عنه فالاجل للضمان لا للمديون فلو اسقط الضامن اجله وادى الدين قبل الاجل جاز له الرجوع على المضمون عنه لان الذي عليه
كان حالا ولم يصر مؤجلا بتاجيل الضمان وكذا لو مات المضمون عنه وورثه الضامن لم يجز له الرجوع على تركته قبل حلول الاجل
لو ارثه الرجوع على المضمون عنه واحتمال صيرورة اجل الدين مؤجلا حتى بالنسبة الى المضمون عنه ضعيف مسئلة اذا كان الدين مؤجلا
فضمنه الضامن كذلك فمات وحل ما عليه واخذ من تركته ليس لورثته الرجوع على المضمون عنه الا بعد حلول اجل الدين لان
اصول على الضامن بموته لا يستلزم الحلول على المضمون عنه وكذا لو اسقط اجله وادى الدين قبل الاجل لا يجوز له الرجوع على المضمون
عنه الا بعد انقضاء الاجل بمسئلة اذا ضمن الدين المؤجل حالا باذن المضمون عنه فان فهم من كلامه اذنه رضاه بالرجوع عليه يجوز للضامن
ذلك والا فلا يجوز الا بعد انقضاء الاجل والاذن في الضمان اعم من كونه حالا مسئلة اذا ضمن الدين المؤجل قبل من اجله واداه
ليس له الرجوع على المضمون عنه الا بعد انقضاء اجله واذا ضمنه بازيد من اجله فاسقط الزايد واداه جاز له الرجوع عليه على مر من ان اجل الضمان
لا يوجب صيرورة اجل الدين مؤجلا وكذا اذا مات هو انقضاء اجل الدين قبل انقضاء الزائد فاخذ من تركته فانه يرجع على المضمون عنه

١٢٩

مسئلة يجوز ضمان النفقة الماضية للزوجة لانها دين على الزوج وكذا نفقة اليوم الحاضر اذا كانت ممكنة في صبيحة يومها لوجوبها عليه ح وان لم تكن
مستقرة لاحتمال نشوزها في اثناء النهار بناء على سقوطها بذلك واما النفقة المستقبلة فلا يجوز ضمانها عندهم لانه من ضمان ما لم يجب ولكن
لا يبعد صحة ضمانها لكفاية وجود المقتضي وهو الزوجية واما نفقة الاقارب فلا يجوز ضمانها بالنسبة الى ما مضى لعدم كونها دينا على من كانت عليه
الا اذا اذن للقريب ان يستقرض وينفق على نفسه او اذن له الحاكم في ذلك اذ ح تكون دينا عليه واما بالنسبة الى ما سياتي فمن ضمان ما لم يجب
مضافا الى ان وجوب الانفاق حكم تكليفي ولا يكون النفقة في ذمته ولكن مع ذلك لا يخلو عن اشكال مسئلة الاقوى جواز ضمان مال الكتابة
سواء كانت مشروطة او مطلقة لانها دين في ذمة العبد وان لم يكن مستقرا لامكان تعجيز نفسه والقول بعدم الجواز مطلقا او في خصوص المشروطة
معللا بانه ليس بلازم ولا يؤل الى اللزوم ضعيف كتعليله وربما يعلل بانه لا يلزم ضمانه لزومه مع انه في [illegible] بالنسبة الى المضمون عنه غير لازم
فيكون في الفرع لازما مع انه في الاصل غير لازم وهو ايضا كما ترى مسئلة اختلفوا في جواز ضمان مال الجعالة قبل الاتيان بالعمل وكذا مال السبق والرماية
فقيل بعدم الجواز لعدم ثبوته في الذمة قبل العمل والاقوى وفاقا لجماعة الجواز لا لدعوى ثبوته في الذمة من الاول وسقوطه اذا لم يعمل ولا
لثبوته من الاول بشرط مجيء العمل في المستقبل اذ الظاهر ان الثبوت انما هو بالعمل بل لقوله تعالى ولمن جاء به حمل بعير وانا به زعيم ولكفاية المقتضي
للثبوت في صحة الضمان ومنع اعتبار الثبوت الفعلي كما اشرنا اليه سابقا مسئلة اختلفوا في جواز ضمان الاعيان المضمونة كالغصب والمقبوض بالعقد
الفاسد ونحوهما على قولين ذهب الى كل منهما جماعة والاقوى الجواز سواء كان المراد ضمانها بمعنى الالتزام بردها عينا ومثلها او قيمتها على فرض التلف او كان
المراد ضمانها بمعنى الالتزام بمثلها او قيمتها اذا تلفت وذلك لعموم قوله عليه السلام الزعيم غارم والعمومات العامة مثل قوله تعالى اوفوا بالعقود ودعوى انه على التقدير الاول
يكون من ضمان العين بمعنى الالتزام بردها مع ان الضمان نقل الحق من ذمة الى اخرى وايضا لا اشكال في ان الغاصب ايضا مكلف بالرد فيكون من ضم ذمة
الى اخرى وليس من مذهبنا وعلى الثاني يكون من ضمان ما لم يجب كما انه على الاول ايضا كذلك بالنسبة الى رد المثل او القيمة عند التلف مدفوعة بانه لا مانع منه بعد شمول
العمومات غاية الامر انه ليس من الضمان المصطلح وكونه من ضمان ما لم يجب لا يضر بعد ثبوت المقتضي ولا دليل على عدم صحة ضمان ما لم يجب من نص او
اجماع وان اشتهر في الالسن بل في جملة من الموارد حكموا بصحته وفي جملة منها اختلفوا فيه فلا اجماع واما ضمان الاعيان الغير المضمونة كمال المضاربة
والرهن والوديعة قبل تحقق سبب ضمانها من تعد او تفريط فلا خلاف بينهم في عدم صحته والاقوى بمقتضى العمومات صحته ايضا مسئلة يجوز عندهم
بلا خلاف بينهم ضمان درك الثمن للمشتري اذا ظهر كون المبيع مستحقا للغير او ظهر بطلان البيع لفقد شرط من شروط صحته اذا كان ذلك بعد قبض البائع
الثمن كما قيد به الاكثر او مطلقا كما اطلق اخر وهو الاقوى قيل وهذا مستثنى من عدم ضمان الاعيان هذا واما لو كان البيع صحيحا وحصل الفسخ
بالخيار او التقايل او تلف المبيع قبل القبض فعن العلامة انه لا يلزم الضامن ويرجع على البائع لعدم ثبوت الحق وقت الضمان فيكون من ضمان ما لم يجب بل لو صرح بالضمان اذا حصل الفسخ
لم يصح بمقتضى التعليل المذكور نعم في الفسخ بالعيب السابق او اللاحق اختلفوا في انه هل يدخل في العهدة او لا فالمشهور على العدم وعن بعضهم دخوله
وهو الاقوى لازمه الصحة مع التصريح بالاولى [illegible] مدفوعة بكفاية وجود السبب حال العقد هذا بالنسبة الى ضمان عهدة الثمن
دخوله وهو الاقوى [illegible] لان الاستحقاق له ثابت عند العقد فلا يكون من ضمان ما لم يجب وقد
[illegible] الارش فقال بعضهم بمنع ذلك لجوازه لان الارش ايضا لا يثبت الا بعد اختياره [illegible]
العقد حتى اذا حصل واما بالنسبة الى [illegible] حال العقد كاف مع امكان دعوى [illegible] فظهر بعض المبيع مستحقا فالاقوى اختصاص ضمان الضامن
عرفت ان الاقوى صحة الاول ايضا وان تحقق السبب [illegible] مسئلة اذا ضمن عهدة الثمن [illegible] على البائع بما قابله وعن الشيخ جواز الرجوع على الضامن بالجميع
من جهة كفاية تحقق السبب وما ذكرنا ظهر حال ضمان درك [illegible] المشتري بين الامضاء والفسخ لتبعض الصفقة فرجع على البائع [illegible] اذا ظهر كونها مستحقة للغير وقلع البناء والغرس
بذلك البعض وفي البعض الاخر يتخير [illegible] المشتري من بناء او غرس في الارض المشتراة [illegible] وقد عرفت كفاية السبب هذا ولو ضمنه البائع قيل
ولا وجه له مسئلة الاقوى وفاقا للشهيدين صحة ضمان [illegible] عن البائع فلا [illegible] لانه من ضمان ما لم يجب لان الالتزام بنفس العقد فلا مانع من ضمانه
فيضمن الارش وهو تفاوت ما بين المقلوع والثابت [illegible] وتحقق الحق حال الضمان وقبول العقد [illegible] المشتري عنه حق الضمان فانه الثابت
لا يصح ايضا كالاجنبي وثبوته بحكم الشرع لا يقتضي صحة عقد الضمان المشروط [illegible] فيما لو اسقط [illegible] لا معنى لضمان شخص عن نفسه
لما مر من كفاية تحقق السبب ويظهر الثمر مع كونه [illegible] فاسقط احدهما وقد يورد عليه بانه [illegible] واما اذا اشترط ضمانه فلا باس به ويكون مؤكدا لما هو لازم
العقد فانه يجب الضمان العقد كما اذا كان بعنوان عقد الضمان [illegible] بل الظاهر الاجماع عليه وهو الدليل عندهم واما
والمقام من هذا القبيل ويمكن ان [illegible] لا مانع منه مع قصد [illegible] صح بلا خلاف بينهم [illegible] السفينة التي هي ملك في البحر وعلى ضمانه [illegible] تضاعيف المسائل المتقدمة الكفاية
العقد مسئلة لو قال عند خوف غرق السفينة [illegible] بمقتضى العمومات صحته ايضا [illegible] ثم انه قد علم من [illegible]
اذا لم يكن لخوف الغرق المصلحة اخرى من خفة السفينة او نحوها فلا يصح عندهم [illegible] لا يصح في غير الدين ولا في غير الثابت حين الضمان
[illegible] من تعريف الضمان وانه نقل الحق الثابت من ذمة الى اخرى وانه لا يصح [illegible] ضمنه ضامن او انكره المضمون
او الكلفة فيه ان ما ذكروه في اول الفصل من تعريف المضمون له والمضمون عنه في اصل الضمان فانكره فادعى انه ضمن [illegible] العقد ويرجع فادعى
لا وجه له وانه اعم من ذلك حسبما فصل مسئلة لو اختلف المضمون له [illegible] الاصالة لبقاء ما كان عليه ولو اختلفا في اعسار الضامن حال العقد [illegible] عنه ولو اختلفا في
له فالقول قوله وكذا لو ادعى انه ضمن تمام دينه وانكره المضمون عنه ولو اختلفا في ثبوت اشتراط الخيار للمضمون له وعدمه فالقول قول المضمون عنه ولو اختلفا في
المضمون له اعساره فالقول قول المضمون عنه [illegible] مسئلة لو اختلف الضامن والمضمون له في اصل الضمان او في ثبوت الدين وعدمه او في مقداره او في مقدار ما ضمن او في اشتراط
صحة الضمان وعدمها

انما رلن لم يشرط من الضامن او المضمون له او هما مع التعاقد ان يكتب على الضامن الاتمام مع عدم الفسخ واما جعل الضمان في مال معين من
غير اشتغال ذمة به فمن يكون الدين في عهدته ذلك المال فلا يصح مسئلة اذا اذن المولى لعبده في الضمان فضمن لكسبه فان قلنا ان الضامن هو
المولى يكون من اقسام الغرامة والا فان طرحنا يكون من الضمان في مال معين وهو كسب الذي للمولى وحينئذ فاذا مات العبد بقي ذمة المولى
مشغولة ان كان على نحو الشرط في ضمن العقد وبطل ان كان على وجه التعليق وان اعتق يبقى وجوب الكسب عليه وان قلنا ان الضامن
هو المملوك وان مرجعه الى رفع الحجر عنه بالنسبة الى الضمان فاذا مات لا يكتب على المولى شيء ويبقى ذمة المملوك مشغولة يكون تعريفه بحكم
بالذكر وكذا ان اعتق يبقى الوجوب عليه مسئلة اذا ضمن اثنان او ازيد عن واحد فاما ان يكون مع التعاقب او دفعة فعلى الاول الضامن
من رضي المضمون له رضاه به ولو اطلق الرضا بهما كان الضامن هو السابق وكيفما قررنا كونه كذلك واذا ضمنا دفعة مرضوصا بناء على اعتبار
القبول من المضمون له فان الامر حينئذ يتعلق بالكشف وعلى الثاني ان رضي باحدهما دون الاخر فهو لضامن وان رضي بهما فالضامن
يطالبه بما شاء كما في قابض الديون وجاز ايتهما الاخير والاخذ عليه اذا ابرء المضمون له واحدا منهما برء دون الاخر الا انا علم ارادته
ابراء اصل الدين لا خصوص ذمة ذلك الواحد مسئلة اذا كان له على رجلين مال فضمن كل منهما مع الاخر فان رضي المضمون له بهما
وقع ضمان كل من الرجلين متماثلين جنسا وقدرا تحول ما في كل منهما الى ذمة الاخر ويظهر الثمرة في الاعسار وليس له ان يرجع على كل منهما
بنصف ما على الممتلك الرهن بالضمان وان كانا مختلفين قدرا او جنسا او تجيلا وتاجيلا وفي مقدار الاجل فالظاهر وان رضي المضمون
له باحدهما دون الاخر كان الجميع عليه ووقع ضمان الاخر عنهما وان ابرء الاجل فالظاهر وان رضي المضمون
فان قصد كونه ما عليه اصلا او ما عليه ضمانا فهو المتبع ويقبل قوله ان ادعى ذلك وان اطلق ولم يقصد احدهما فان ظاهر التقسيط
ويحتمل القرعة ويحتمل كونه مخيرا في التعيين حينئذ ذلك والاظهر الاول وكذا الحال في نظائر المسئلة كما اذا كان عليه دين عليه رهن
ورضي الاخر برهن عليه فاسد مقدارا احدهما او كان احدهما من باب القرض والاخر ثمن مبيع وهكذا فان الظاهر في الجميع التقسيط
وكذا الحال اذا ابرء احد الدينين مع عدم قصد كونه من مال الضمان او من الدين الاصلي ويقبل قوله اذا ادعى التعيين في القصد
لانه اعلم الا ان قبله مسئلة لا يشترط علم الضامن حين الضمان بثبوت الدين على المضمون عنه كما لا يشترط العلم بمقدار الاجل فلو ادعى رجل على اخر دينا جاز
ان يضمن عنه فقال على ما عليه صح ووقع فان ثبت بالبينة يجب عليه اداءه سواء كانت سابقة او لاحقة وكذا ان ثبت بالاقرار بين
على الضمان او باليمين المردودة كذلك واذا اقر المضمون عنه بعد الضمان او ثبت باليمين المردودة فقد يكون حجة على الضامن اذا انكره
ويلزم المديون المضمون عنه باداءه في الظاهر ولو اختلف الضامن والمضمون له في ثبوت الدين او مقداره كان القول قول الضامن او اليمين على المضمون
له فلف ليس له الرجوع على المضمون عنه اذا كان منكرا وان كان صادق الضمان باذنه لا يبعد في البينة المثبتة للدين ان تشهد بثبوته حين الضمان
فلو شهدت بالدين اللاحق او اطلقت ولم يعلم سبقه على الضمان او لحوقه لم يجب على الضامن اداءه مسئلة لو قال الضامن على ما تشهد به البينة
وجب عليه اداء ما شهدت بثبوته حين التكلم بهذا الكلام لانها طريق الى الواقع وكاشف عن كون الدين ثابتا حينه فهو اشارة من الحكم بلزوم الضمان
للوجه المذكور لا للتعليق الذي ذكر بقوله لانه لا يعلم ثبوته في الزمان الا ان يكون مراده في صورة اطلاق البينة المحتمل للثبوت بعد الضمان واما
مع الجزم بان مراده بيان عدم صحة ضمان ما يثبت بالبينة من حيث كونه كذلك لانه من ضمان ما لم يجب حيث لم يعلم الضمان ضمان ما في ذمته بل كون
البينة طريقا بل على العنوان ما يثبت بها والغرض وقوعه قبل حصر ثبوته بها فلا وجه له مسئلة يجوز الدور في الضمان بان يضمن عن الضامن
ضمن اخر ويضمن عنه المضمون عنه الاصيل وما عن المبسوط من عدم صحته لا يستقيم الا صيرورة الفرع اصلا وبالعكس ولعدم الفائدة
لرجوع الدين كما كان مردود بان الدور غير صالح للمانعية على ان ذلك مع ان الفائدة تظهر في الاعسار وليس رفع الاذن وعدمه
وكذا يجوز لا بشكال مسئلة اذا كان المديون فقيرا كره ان يضمن عنه بالوفاء من طرف الخمس او الزكوة او المظالم او كونها من الوجوه
التي تنطبق عليه اذا كانت ذمته مشغولة بها فعلا بل وان لم تشتغل فعلا على اشكال مسئلة اذا كان الدين الذي على المديون زكويا او خمسيا
جاز ان يضمن عنه ضامن للحاكم الشرعي بل ولا حاد الفقراء على اشكال مسئلة اذا كان ضمن في مرض موته فان كان باذن المضمون عنه
فلا اشكال في خروجه من الاصل لانه ليس من التبرعات بل هو نظير البيع بثمن المثل بينه وان لم يكن باذنه فالاقوى ذلك وجه من الاصل ذكر في المتجزات
نعم على القول بالثلث يخرج منه مسئلة اذا كان على المديون بعيرا في ذمته لا يجوز ضمانه كما اذا كان عليه خياطة ثوب معينة ولا اذا اشترط اداء الدين من مال معين
على المديون وكذا لا يجوز ضمان الكلي في المعين كما اذا باع صاعا من صبرة معينة فانه لا يكون الضمان عنه والاداء من غيره مع بقاء ملك البضعة موكول

الخامس ان يكون المال المحال به معلوما جنسا وقدرا للمحيل والمحتال فلا تصح الحوالة بالمجهول على المشهور للغرر ويمكن ان يتى لصحته اذا كان
الحكم على العلم كما اذا كان ثابتا في دفتره على احد عامل 2 الفلان في صحة تصح الحوالة بالدين بل لا يبعد الجواز مع عدم اولا يبعد الى العلم بعد امكان
الدفع بالقدر المتيقن بل يجوز ان يحتال وكذا لو توالى كما اشتهرت به البينة وثبت عنده من فلان نعم لو كان مبهما كما اذا قال له
الدين الذي لك على من فلان بطل وكذا لو توالى خذ شيئا من دينك من فلان هذا ولو احال الدينين على نحو الواجب التخيير امكن
الحكم بصحته لعدم الابهام فيتخير ثم ان دس ت ورأى ان المال الذي به تو المال عليه جنسا ونوعا ووصفا على ما ذكره جماعة خلافا للاخرين ومر
هذا العنوان وان كان عاما الا ان مرادهم بقرينة التعليل بتعذر تعلقهم تعصب في التسلط على المال عليه بما لم تشتغل ذمته به اذ لا يجب عليه ان
يدفع الا مثل ما عليه فيما كانت الحوالة على مشغول الذمة بغير ما هو مشغول الذمة به كان يحيل من له عليه دراهم على من له عليه دنانير بان يدفع
بدل الدنانير دراهم فلا اشكال اذا احال من له عليه الدراهم على البريء بان يدفع الدنانير او على مشغول الذمة بالدنانير بان يدفع الدنانير
وللعلم للذمة وفاء بغير الجنس برضى الدائن فيما اذا احال على من عليه جنس بغير ذلك الجنس ولوجه عدم الصحة ما اشير اليه
من انه لا يجب عليه ان يدفع الا مثل ما عليه ووجه الصحة ايضا الحكم على خلاف القاعدة كما في طلاق في ضرر الغائب والعيرة كما شفعة
والعدات معرفة الى العتق والمتعارفة ووجه الصحة ان غاية ما يكون انه مثل الوفاء بغير الجنس ولا بأس به وهذا هو الاقوى خصوصا
ثم لا يخفى ان الاشكال انما هو فيما اذا قال اعط ما لي عليك من الدنانير دراهم بان احال عليه بالدراهم في الدنانير التي عليه واما اذا
احال عليه بالدراهم من غير نظر الى ما عليه من الدنانير فلا يتجه الاشكال فيه اذ هو نظير احالة الدراهم على البريء بان يدفع الدنانير
ومع قبض ذمة المحيل من الدراهم وتشغل ذمة المحال عليه بها وتبرء ذمة المحيل من المال الذي عليه من الدنانير وتشغل ذمة المحيل له بالدراهم
ضمنا ما بعد ذلك ولعل الخلاف ايضا مختص بالصورة الاولى لان هذا الصورة ايضا وعلى هذا فيختص الخلاف بصورة واحدة
وهي ما اذا كانت الحوالة على مشغول الذمة بان يدفع من طرف ما عليه من جنس غير جنسه كان يدفع من الدنانير التي عليه دراهم مسئلة لا فرق في المال
المحال به ان يكون عينا في الذمة او منفعة او عملا لا يعتبر فيه المباشرة كالخياطة والصوم والحج والزيارة والقراءة سواء كانت على البريء
او على مشغول الذمة بمثلها وايضا لا فرق بين ان يكون مثليا كالطعام او قيميا كالعبد والثوب والقول بعدم الصحة في القيمي للجهالة ضعيف
الجهالة وتقعة بالوصف الرافع لها مسئلة اذا تحققت الحوالة بريئت ذمة المحيل وان لم يبرئه المحتال والقول بالتوقف على ابرائه ضعيف
واخبار الدال على احد تقييه عدم الرجوع على المحيل بالبراءة من المحتال المراد منه القبول لما اعتبرنا في عهده ايضا وتشتغل ذمة المحال عليه للمحتال فينتقل
الدين الى ذمته وتبرء ذمة المحال عليه للمحيل ان كانت الحوالة بمثل بقدر المال المحال به وتشتغل ذمة المحيل للمحال عليه ان كانت على بريء
او كانت لغير المثل وسيجيء بيان حكمه ذلك مسئلة لا يجب على المحتال قبول الحوالة وان كانت على ملي مسئلة الحوالة لازمة فلا يجوز فسخها بالنسبة
الى كل من الثلثة نعم لو كانت على معسر مع جهل المحتال باعساره يجوز له الفسخ والرجوع على المحيل والمراد من الاعسار ان لا يكون له ما يوفي دينه زايدا
على مستثنيات الدين وهو المراد من الفقر في كلام المصنف ولا يعتبر فيه كونه محجورا او المناط الاعسار وهل يعتبر مسئلة الاقوى جواز الحوالة على
الفور مع الفسخ مع امكان الاقتراض والبناء عليه يسقط اعتباره للاعتراف على اشكال وكذا مع وجود المتبرع مسئلة الاقوى جواز الحوالة على
البريء ولا يكون ذا فندق لضمان مسئلة يجوز اشتراط خيار الفسخ لكل من الثلثة مسئلة يجوز اشتراط خيار الفسخ لكل من الثلثة مسئلة لو برئ احيز عن المال عليه برئت ذمته وكذا لو ضمن عنه ضامن للمحيل
تبعه والمال عليه واتى والمحتال او بتعدد والمحتال واتى والمال عليه مسئلة لو برئ احيز عن المال عليه برئت ذمته وكذا لو ضمن عنه ضامن للمحيل
برضى المحتال وكذا لو برئ المحيل عنه وكذا مسئلة لو احال عليه فقبل وادى ثم طالب المحيل بما اداه فادعى انه كان له عليه دين واكر المال عليه فالقول قوله مع
عدم البينة فيحلف على براءته ويطالب عوضا اداه لاصالة البراءة وشغل ذمته للمحيل ودعوى ان الاصل عدم اشتغال ذمته بهذا الدين ايضا معارضة
بان الشك في حصول اشتغال ذمته وعدمه مسبب على الشك في اشتغال ذمة المحال عليه وعدمه وبعد جريان اصالة براءة ذمته يرتفع الشك هذا اذا
المختار من صحة الحوالة على البريء وكذا على القول بعدم صحتها اذا اعترف المال عليه واما على القول بعدم صحتها فيقدم قول المحيل لان مرجع الخلاف
الى صحة الحوالة وعدمها مع اعتراف المال عليه بالحوالة يقدم قول مدعي صحته وهو المحيل ودعوى ان الاصل تقديم قول مدعي الصحة انما هو اذا كان
النزاع بين المتعاقدين وبناء الحوالة المحيل والمحتال والمال عليه فليس طرفا وان اعتبر رضاه في صحتها مع فوريته او لا لمنع عدم كونه طرفا فان
الحوالة مركبة من ايجاب وقبول وثانيا يكفي اعتبار رضاه في الصحة في حين اعترافه بتحقق المعاملة حجة عليه لغم لو لم يعترف بالحوالة
بل ادعى انه اذن له في اداء دينه يقدم قوله لاصالة البراءة في شغل ذمته فاذا ثبت اداء وينبغي له مطالبة عوضه ولم يتحقق هنا حوالة
بالنسبة اليه حتى تحمل على الصحة وان تحققت بالنسبة الى المحيل والمحتال نعم اعترافهما بها مسئلة قد يستفاد من عنوان المسئلة السابقة
حيث قالوا لو احال عليه فقبل وادى فبعد احد الخلاف ما اذا كان النزاع بعد الاداء وان حال الحوالة على الضمان في عدم جواز مطالبة العوض
الا بعد الاداء فقبله وان حصل الوفاء بالنسبة الى المحيل والمحتال لكن ذمة المحيل تشتغل للمال عليه البريء الا بعد الاداء والاقوى

بسم الله الرحمن الرحيم

كتب الوصية وهي اما مصدر وصى يصي بمعنى اوصل حيث ان الموصي يوصل تصرفه بعد الموت بتصرفه حال الحياة واما اسم مصدر بمعنى العهد
من وصى توصية او اوصى ايصاء وهي اما تمليكية او عهدية وايما اخرا تمليك عين او منفعة او تسليط على اوقات
او عهد متعلق بالغير او عهد متعلق بنفسه كما في وصيته بما يتعلق بتجهيزه وتنفيذ بعض الاحكام الخ مسئلة الوصية امر
الى القبول وكذا الرجعة بالفك كالعتق واما التمليكية فالمتبادر منها ما يعتبر فيه القبول جزءً وعليه يكون من البيع او شرطا عليه
الكشف او انتقالا فيكون من الاجارة وتحقق وقتها عدم اعتبار القبول فيه بل يكون الرد ناقلا وعليه يكون من البيع الصرف ودعوى
انه يستلزم الملك القهري وهو باطل غير مسلم للارث ممنوعة بانه لا مانع منه عقلا ونقلا وتقتضي عمومات الوصية ذلك مع ان
القهري موجود في مثل الوقف ونحوه مسئلة بناء على اعتبار القبول في الوصية يجوز الرجوع عنها قبل القبول كالقبول قبل الموت فانه تمليك لا بعده
الاقوى وللوجه لما مر حاجته عن عدم صحته كالبيع ايجابه قبل القبول وفات الموصي بعد الموت كمال وقبل الوصية وفاته بعد
معا مستقيان حال الحياة او تمنع عدم الملك له اذ الارث انما يتعلق بما ملكه الميت بعد موته ولا يكون ان عبد يتعلق بما عليه وهو الموت فيما
يكون ان قبل القبض مع الامن [illegible] بعد موته وان كان قبل القبض مع [illegible] قبل بعد القبول [illegible] مسئلة تنفيذ
الواجبات المرسمة بظهور امارات الموت سواء فات لعذر او لا لعذر لوجوب تفريغ الذمة بما امكن حتى في حال الحيض والاحرام يجب فيها الاتيان
الامكان ومع عدم يجب الوصية بها ولو بدينا وكذا يجب رد اعيان اموال الناس التي كانت عندنا كالوديعة والعارية وما المضاربة معلقة او
عقيد الموت حيث تجري فيها يجب التفريق بها ومع عدم الامكان او مع كونها موجبة يجب الوصية بها الا اذا كانت مستغرقة
وكذا مع عدم الامكان يجب الوصية بها ولو بدينا وكذا يجب اداء ديون الناس امانة ومع عدم الامكان او مع كونها موجبة يجب الوصية بها الا اذا كانت
موثقة بالاسناد المعتبرة وكذا اذا كان عليه كفارة او حلف ونحو ذلك فانه يحكم عليه اداءها او الوصية بها ولا فرق في ذلك بين ما لو كانت تركته
او لا اذا [illegible] لا يكون مبطلا لها فيما اذا كان الرد منه بعد الموت وقبل القبول او بعد القبول الواقع حال الحياة حيث الموصي مع كون الرد انما كذلك
يكون مبطلا لها لعدم حصول الملكية بعد واذا كان بعد الموت وبعد القبول الواقع حال الحياة حيث حصول الملكية واذا كان بعد حصولها
قبل القبض او بعده بناء مع الاقوى من عدم اشتراط القبض في صحتها لعدم الدليل عليه معتبر كصحيح الحلبي حيث الموصي مع كون الرد انما كذلك
كون الوصية جائزة بعد تمامية بالنسبة الى الموصي له كما انها جائزة بالنسبة الى الموصي حيث انه يجوز له الرجوع في وصيته كما يأتي وظاهر كلمات
بعضهم حيث حكموا ببطلانها بالرد وعدم صحة القبول بعده لذا عنهم مبطل للكتاب الصادر من الموصي كما ان الامر كذلك في سائر
العقود حيث ان الرد بعد الكتاب يبطله وان رجع وقبل بعد تاخير وكما في ابانة الفضولي حيث انه لا تصح بعد الرد لكن يأتي عن بعض الكلام
اذا كان الموصي باقيا على اهليته بالنسبة الى ما يأتي مسئلة لو اوصى لاثنين باكثر من الثلث ولم يعين اجاز كل منهما بقدر الثلث ولم يجز الزائد
بعد الرد ودعوى عدم صدق الاجازة هنا اذا كان القبول بعد الرد ممنوعة ثم ذكروا انه لو كان القبول بعد الرد الواقع حال الحياة
صح وهو ايضا مشكل على ما ذكروه في كونه مبطلا للكتاب اذ لا فرق بين ما كان في حال الحياة او بعد الموت الا اذا قلنا ان الرد والقبول لا اثر
لهما حال الحياة وان محلهما انما هو بعد الموت وهو محل منع مسئلة لو اوصى لشخصين باكثر من الثلث كذلك في البيع وكذه بدعوى عدم التعارض صح بهما الا بالكتاب
او صى له بشيء فقتل بعضه شخص او غصبه او نقل بعضه الاخر وان لم نقل بقصته بنقل ذلك في البيع الغير ان لم يمكن اجماع ودعوى عدم التطابق ممنوعة نعم لو علم من حال الموصي ارادته تمليك المجموع
والقبول لذلك مشكل فيما لو تلف بعضه قبل القبول اذا لم يعلم الموصي بها قبل ان يختار الموصى له احد الامرين من القبول او الرد
فحينئذ المجموع لم يصح التبعيض مسئلة لا يجوز للورثة التصرف في العين الموصى بها قبل ان يختار احد هما مسئلة اذا مات
وليس لهم الا بعد على احتيار احدهما بعد الا اذا كان تاخيره موجبا للضرر عليهم فيجبره الحاكم حينئذ على احتيار احدهما مسئلة اذا مات
الموصى له قبل القبول او الرد فمات قبل موته او بعده قام وارثه مقامه في ذلك فله القبول اذا لم يرجع الموصي عن وصيته من غير فرق حينئذ بين كون موته في حياة
الموصي او بعد موته ومن يرث من علم الموصي بموته وعدمه وقيل بالتفصيل بين ما اذا علم ان غرض الموصي
خصوص الموصى له فيبطل وبما غيره فلورثته والقول الاول وان كان على خلاف القاعدة مطلقا بناء على عدم صحة القبول الا في صحته لان المدرك
[illegible] الموصى له ويكون قبول الوارث [illegible] قبولا ثم كان دعوى انتقال القبول الى الوارث [illegible]

حصول الشغل بالنسبة الى العبد بمجرد قبول المحال عليه اذ كما يحصل الوفاء بالنسبة الى دين العبد بمجرده فكذا في حصوله بالنسبة الى دين المحال عليه للمحيل
اذا كان مديونا له وحصول شغل ذمة العبد لو اذا كان برشا ومقتضى القاعدة ان لا فرق تحقق شغل المضمون عنه للضامن
بمجرد ضمانه الا ان الاجماع وخبر الصلح وقد عما التوقف على الاداء فيه وفي المتاع لا اجماع ولا خبر فلم يتعرضوا لمنع الشغل وقع
بهذا فلا الرجوع على العبد قبل الاداء بل سيأتي وكذا الوارد على المحال او وفاه بالقتل او صالح بالقتل فلا عوض له على المحال عليه
بخلاف ما اذا كان برشا مشكلة اذا حال السيد بدين على مكاتبه المشروطة له المطلقة صح سواء كان قبل حلول النجم او بعده لشغله في ذمته و
القول بعدم صحة قبل الحلول ضعيف لجواز تعجيز نفسه ضعيف اذ غاية ما يكون كونه متزلزلا فيكون كالحوالة على المشتري في زمان الخيار واحتمال عدم
شغل ذمة العبد لعدم ثبوت ذمته اختيارية له فيكون وجوب الاداء تكليفا كما ترى شم ان العبد بقبول الحوالة يتجرر لحصول وفاء مال الكتابة
بالحوالة فيجب ولو لم يحصل الاداء منه فاذا اعتقه المولى قبل الاداء بطل عتقه وما عرفت من عدم حصول الوفاق قبل الاداء لان
الحوالة ليست في حكم الاداء بل في حكم التوكيل وعلى هذا اذا اعتقه المولى صح وبطلت الكتابة ولم يسقط من المكاتب مال الحوالة لانه صار
لازما بالحوالة فتعين السيد ما يقبضه من مال الحوالة فيه نظر من وجوه وكان دعوى ان الحوالة ليست في حكم الاداء ظاهرا بالنظر الى ما مر من دعوى
شغل ذمة العبد المحال عليه على الاداء كما مر ان كان كذلك مطلقا سواء كان بالنسبة الى العبد والمحال فيجوز ان يحصل الوفاء ويبرء ذمة العبد
لكن بالنسبة الى المحال عليه والعبد ليس كذلك ويمنع توقف المذكور كما عرفت فلا فرق بين المقامين في كون الحوالة كالاداء المتحقق به الوفاء
مسئلة لو باع مكاتبه سلعة فاحاله بثمنها صح لان حاله حال الاحرار بخلاف غيره وما مر من الشيخ من المنع ضعيف مسئلة لو كان
للمكاتب دين حال فاحال سيده عليه من مال الكتابة صح ويجب عليه تسليمه للسيد ويكون موجبا للانعتاق سواء اداه المحال عليه المال للسيد او
مسئلة لو اختلفا في ان الوارث بها كانت حوالة او وكالة منع عدم البينة ليقدم قول منكر الحوالة سواء كان هو الوارث او المولى في قدر
كان ذلك قبل القبض من المال عليه او بعده وذلك لاحالة بقاء شغال ذمة العبد للمحال وبراءة ذمة المحال عليه للمحيل
احالة بعدم ملكية المال المحال به للمحال وهو كذلك ان لم يعد القبض يكون مقتضى اليد ملكية المحال فيكون هو المدعي فيكون القول قوله
مدعيا بخلاف القول قول المحال في هذه الصورة مدعيا بان مقتضى اليد لا يكون الا ملكية عين ذلك المال لا ملكية دينه فهو يغير ما ذا دفع بعض
ماله الى بعض وادعى انه دفعه اباحة وقال الاخر دفعته هبة او قرضا فانه لا يقدم قول ذي اليد بل يقدم قول الاخر لان ذا اليد لم يدع الا ملكية عين
وهذا ادعى علم وكان ظاهرا في الحوالة اذ في الوكالة قد يتبع البيع او لعلم انه قال احلتك على فلان وقال قلت ثم اصلحا في حواله او
وكالة فربما يتبين انه يقدم قول مدعي الحوالة لان الظاهر من لفظ احلتك هو الحوالة المصطلحة وان استعمال لفظ الوكالة مجاز
فيحمل على الحوالة وفي منع الظهور المذكور نظر لفظ الحوالة ظاهر في الحوالة المصطلحة واذا استقر هذا لفظ احلتك فظهوره في ذلك اقوى من
كان لفظ الوصية ظاهرا في الوصية المصطلحة بالفظ اوصيت او اوصيك بكذا عليك لا يقدم قول مدعي الوكالة في الصورة
المفروضة حمل منع مسئلة اذا احال البايع من له عليه دين على المشتري بالثمن او احال المشتري البايع بالثمن على اجنبي بدين او دين كالقرض ثم بان
بطلان البيع بطلت الحوالة في الصورتين لظهور عدم اشتغال ذمة المشتري للبايع والدين اشتغال ذمة المحيل للمحال في هذا الصورة الثانية وفي
الصورة الاولى وان كان المشتري قد ادى الثمن الى المحال عليه وكيف الحوالة على البريء لان المفروض ارادة الحوالة عليه من حيث ثبوت الثمن في ذمته فهي في الحقيقة
حوالة على ما في ذمته لا عليه والفرق بين ان يكون ذلك في البطلان قبل القبض او بعده فاذا كان بعد القبض يكون المغبون باقيا على ملك المشتري
فالحوالة صحيحة لو فرضنا في حال اشتغال ذمته للمشتري بالثمن وافترق بين ان يكون الفسخ قبل قبض مال الحوالة او بعده فيرجع بها اذا يرجع البايع على المشتري
بالفسخ فيرجع البايع على المحال بالثمن وافترق بين ان يكون الفسخ قبل قبض مال الحوالة او بعده فيرجع بها اذا يرجع البايع على المشتري
بالثمن وما مر من الشيخ من الفرق بين الصورتين وحكم بالبطلان في الصورة الثانية وهم واذا احال المشتر البايع بالثمن على اجنبي
فانه يتبع البيع في هذا الصورة حيث انها بين البينة بخلاف الصورة الاولى ضعيف والبينة في الفسخ وعدم ممنوعة نعم هو يتبع البيع
حيث انها واقعة على الثمن وهذا المعنى لا فرق بين الصورتين وربما يظهر انها ان قلنا انها استيفاء وتقرر قلنا انها اعتياض
والاقرب الاستيفاء وان قلنا انه استيفاء لدينه فهو مستقلة لا مرتة لا تنفسخ بانفساخ البيع وليس حالها حال الوفاء بغير جنسه
لانه كالايفاء شيء بشيء جنسا فجنسا فيرجع الى البايع بالاجماع او دفع بدلها شيئا آخر وفاء فيه حيث انه اذا انفسخ البيع يرجع البايع بما دفع
من الاجماع الا ان الاقرب الاول لان الوفاء بهذا النحو ليس معاملة لازمة بل متبع البيع في الانفساخ كما لو كان ثمن في ذمته
ان الحوالة عقد لازم وان كان فيها من الاستيفاء مسئلة اذا كان له عند وكيله او امينه مال معين فاحاله به عليه او امينه عليه ليقبض
اليه بما عنده فيقبل المحال والمال عليه وجب على الوكيل والامين ان لم يكن في الحوالة المصلحة واذا لم يدفع له الرجوع على المحيل وهو
لم يتبين لبقاء شغل ذمته ولم يتبين في الاستيفاء منه ضمن الوكيل المحال عليه اذا كان الخ في الوارد عليه مستندا اليه للغرور

بسم الله الرحمن الرحيم

من اركان الدين الخ وهو واجب على كل من استجمع الشرائط الآتية من الرجال والنساء والخناثى بالكتاب والسنة والاجماع من جميع المسلمين بل بالضرورة
وسكرة في سلك الكافرين وتاركه عمدا مستخفا به يمزلتهم وتركه من غير استخفاف من الكبائر وليجب في العمر مرة واحدة في تمام العمر وما
نقل عن الصدوق في العلل من وجوبه على اهل كل عام مع فرض بعوته ش ذهب الى خلاف الاجماع والاخبار والاخبار فيه على بعض المحامل كالاخبار
الدالة بهذا المضمون على ارادة الاستحباب المؤكد او الوجوب على البدل بمعنى انه يجب عليه في عامه واذا تركه ففي العام الثاني وهكذا ويمكن
حملها مع الوجوب الكفائي فانه لا يبعد وجوب الحج كفاية على كل احد في كل عام اذا كان متمكنا بحيث لا تبقى قافلة خالية عن الحاج لجملة من الاخبار
الدالة على انه لا يجوز تعطيل الكعبة عن الحج والاخبار الدالة على ان على الامام كل في بلده وعلى الوالي كذا في اخران يجبر الناس على الحج والمقام في
مكة وزيارة الرسول والمقام عندها وانه ان لم يكن لهم مال انفق عليهم من بيت المال مسئلة لا خلاف في ان وجوب الحج بعد تحقق الشرائط
فوري بمعنى انه يجب المبادرة اليه في العام الاول من الاستطاعة فلو تركه عنه وان تركه فيه ففي العام الثاني وهكذا ويدل عليه جملة من الاخبار
ولو خالف واخر مع وجود الشرائط بلا عذر يكون عاصيا بلا بعد كونه كبيرة كما صرح به جماعة ويمكن استفادته من جملة من الاخبار مسئلة
لو توقف ادراك الحج بعد حصول الاستطاعة على مقدمات من السفر وجب تهيئة اسبابها وجب المبادرة الى اتيانها مع وجوبه كما في سائر الواجبات
ولو تعددت الرفقة وتمكن من السير مع كل منهم اختار واثقهم سلامة وادراكا ولو وجدت واحدة ولم يعلم حصول احرى او لم يعلم التمكن من
السير وجب الادراك للحج بالتاخير فهل يجب الخروج مع الاولى او يجوز التاخير الى الاخيرة مجردا حتمال الادراك او لا يجوز الا مع الوثوق اقوال ثالثها
اقربها الاخير ومعا اتر تقديره اذا لم يخرج مع الاولى واتفق عدم التمكن من السير او عدم ادراك الحج بسبب التاخير استقر عليه الحج لانه كان
متمكنا من الخروج مع الاولى وان لم يكن اثما بالتاخير الا اذا تبين عدم ادراكهم ايضا فصل في شرائط وجوب حج الاسلام وهي امور احدها الكمال
بالبلوغ والعقل فلا يجب على الصبي وان كان مراهقا ولا على المجنون وان كان ادواريا اذا لم يف دوراته بتمام الاعمال والحج
الصبي لم يجزه عن حجة الاسلام وان قلنا بصحة عباداته وشرعيتها كما هو الاقوى وكان واجد الجميع الشرائط سوى البلوغ ففي خبر مسمع عن الصادق ع
لو ان غلاما حج عشر حجج ثم احتلم كان عليه فريضة الاسلام وفي خبر اسحق بن عمار عن ابي الحسن ع عن ابن عشر سنين يحج قال ع عليه حجة الاسلام اذا احتلم
وكذا الجارية عليها الحج اذا طمثت مسئلة يستحب للصبي ان يحج وان لم يكن مجزيا عن حجة الاسلام ولكن هل يتوقف ذلك على اذن الولي او لا
المشهور قيل للاختلاف فيه انه مشروط باذن الولي لاستتباعه المال في بعض الاحوال المهدر والكافر ولانه عبادة متلقاة من الشرع فتخلفه للاذن
فيجب الاقتصار فيه على المتيقن وفيه انه ليس تصرفا ماليا وان كان ربما يستتبع المال وان العبادات كافية في صحتها وشرعيتها مطلقا الا ما خرج
عدم الاشتراط في صحته وان وجب الاستيذان في بعض الصور واما البالغ فلا يعتبر في حجه المندوب اذن الاولياء وان لم يكن سفره مشتملا
مستلزما للسفر المشتمل على الخطر الموجب للاذن واما في حج الواجب فلا اشكال مسئلة يستحب للولي ان يحرم بالصبي المميز ويجنبه عن
المحرمات الا ان يكون طاهرا او متوضأ وان لم يمكن فيتوخأ هو عنه وكذلك رأسه وهكذا جميع الاعمال مسئلة لا يلزم كون الولي محرما في الاحرام بالصبي
بل يجوز له ذلك وان كان محلا مسئلة المشهور على ان المراد بالولي في الاحرام بالصبي المميز الولي الشرعي من الاب والجد والوصي لاحدهما او الحاكم عند فقد الثلاثة
او وكيل احد المذكورين لا مثل الام والخال وكونها والاجنبي مع الحقوا بالمذكورين الا ان لم يكن وليا شرعيا للنص الخاص فيها قالوا الا ان الحكم على خلاف القاعدة
فالملازم الاقتصار على المتيقن فلو تعذر حكام الاحرام اذا كان المتصدي غيرهم ولكن لا يبعد كون المراد الاعم منهم وممن يتولى امر الصبي فيكفي
وان لم يكن وليا شرعيا لتوقف صحة احرامه الان على اذنه مسئلة النفقة الزائدة عما نفقة اكثر على الولي للاذن حال الصبر الا اذا كان حفظه موقوفا
اذن الولي الشرعي ان امتنع لم يجز له الخروج بالصبي وان خرج فعليه الكفارة مسئلة لو افسد الصبي حجه المندوب فلا قضاء عليه ولا على وليه
مع الغرر بالولي ولو كان الصبي مراهقا فلا كفارة في الصيد ولا على الولي ولو تعمد الصبي فعليه الكفارة ولا يبعد كون عمد الصبي خطأ والمفروض ان تلك الكفارات لا تثبت في صورة الخطأ وجوه لا يبعد قوة الاخير اما الاول فلان الصبي
الولي او في مال الصبي او لا يجب الكفارة في غير الصيد ولا على الصبي ولا على الولي بل لا تترك هذا الاحتياط بل هو الاقوى لان قوله ع عمد الصبي خطأ يتحقق بالنسبة الى الولي والاشراف ثم والا فيلزم ان لا يتحقق الخطأ
واما الاشراف او التهاون الصبي كذلك الوجوب

مسئلة المدار في اعتبار الثلث على حال وفات الموصي لا على حال حصول قبض الوارث للتركة ان لم تكن بيد هم حال الوفاة او حصته شائعة
كالربع او الثلث وكان بالمقدار ثم نقص كان النقص مشتركا بين الوارث والموصى لو زاد كانت الزيادة لهما معلومة كانت كثيرة جدا او قليلة
بما اذا لم تكن كثيرة اذ لا يعلم ارادته هذا الزيادة المتجددة والاصل عدم تعلق الوصية بها ولكن لا وجه له يعبر للزوم العمل باطلاق الوصية نعم لو كان هناك
قرينة قطعية على عدم ارادته الزيادة المتجددة صح ما ذكر لكن عليه الفرق بين كثرة الزيادة وقلتها ولو اوصى بعين معينة كانت بقدر الثلث او اقل لم يحصل
نقص في المال او زيادة في قيمة تلك العين بحيث صارت ازيد من الثلث حال الوفاة بطلت بالنسبة الى الزايد مع عدم اجازة الوارث وان كانت
ازيد من الثلث حال الوصية ثم زادت التركة او نقصت قيمة تلك العين فصارت بقدر الثلث او اقل صحت الوصية فيها وكذا اذا اوصى بمقدار
معين كمائة دينار مثلا مسئلة ربما يحتاج فيها لو اوصى بعين معينة او بكذا كاة دينار مثلا انه اذا تلف من التركة بعد موت الموصي ورد النقص عليها ايضا
بالنسبة كما في الحصة الشائعة وان كان الثلث وفيا وذلك بدعوى ان الوصية بها ترجع الى الوصية بمقدار من ماليتها فيرجع الى الوصية كحقه الذي
والاقوى عدم ورود النقص عليها ما دام الثلث وافيا ورجوعها الى الحصة الشائعة في الثلث او في التركة لا وجه له خصوصا في الوصية بالعين
المعينة مسئلة اذا حصل للموصى له بعد الموت كما اذا غصب بكذا فوقع فيها صيد بعد موته يخرج منه الوصية كما يخرج منه الدين فلو كان اوصى بالثلث او
الربع اخذ ثلث ذلك المال ايضا مسئلة واذا اوصى بعين وكانت ازيد من الثلث عين الميت وخرجت منه بضم ذلك المال نفذت فيها وكذا اذا اوصى
بكذا كاة دينار مثلا بل لو اوصى بقتل حية من جملة تركته فيخرج منها ثلث كما يخرج منها ديونه اذا كان القتل خطأ بل وجب ان كان عمدا
وصالحوا على الدية للخصوص الناصة نصفا الى الاعتبار وهو كونه احق بعوض نفسه من غيره وكذا اذا اخذ دية جرحه خطأ بل او عمدا مسئلة

الاذن

الا ذون حجة الاجماع قبل المشعر فكالحر في وجوب الاتمام والقضاء واما البدنة فقضى كونها عليه او على مولاه فالظاهر ان حالها حال سائر الكفارات على ما
وقد مران الاقوى كونها على المولى الاذن لزوم الاحرام حال يجب على المولى تمكينه من القضاء لان في الاذن في لوازمه او للاذن من سوء اختياره
قولان اقويهما الاول سواء قلنا ان القضاء هو حجا او انه عقوبة وان حجهما الاول هذا اذا افسد حجه ولم يتعقق واما ان افسده بما ذكر ثم اتعقق
فان اتعقق قبل المشعر كان حاله حال الحر في وجوب الاتمام والقضاء والبدنة وكونه مجزيا عن حجة الاسلام اذا اتى بالقضاء من غير فرق
على القولين من كون الاتمام عقوبة او ان حجهما القضاء او كون القضاء عقوبة بل على هذا ان لم يات بالقضاء ايضا اتى بحج الاسلام
وان كان عاصيا في ترك القضاء وان اتعقق بعد المشعر فكما ذكرنا الا انه لا يجزيه عن حجة الاسلام فيجب عليه بعد ذلك ان استطاع وان
لم يكن مستطيعا فعلى ما مضى في وجوب تقديم حجة الاسلام او القضاء وجهان مبنيان على ان القضاء فورى او لدفع الاول فيقدم الاول
او على ان في تقديم حجة الاسلام لعذريتها دون القضاء مسئلة للفرق فيما ذكر من عدم وجوب الحج على المملوك وعدم صحة الاذن لانه مولاه عدم اجزائه عن
حجة الاسلام اذا اتعقق قبل المشعر فيه القن والمدبر والمكاتب وام الولد والمبعض اذا اذن له مولاه وكانت نوبته كافية مع عدم كون السفر
خطريا ~~فاسد~~ ~~لكن~~ ~~لا يجزيه~~ ~~حجه~~ ~~عن~~ حجة الاسلام وان كان مستطيعا لانه لم يخرج عن نوبته ضمنا وان كان يمكن دعوى الانصراف
عن هذا الصور كما من الغريب بالجواهر من قوله ومن الغرب ما ظنه بعض الناس من وجوب حجة الاسلام عليه في هذا الحال ضرورة
سنا فاته للاجماع المحكي عن السيد الذي لم يتبعه احد التبع مع اشتراط الحرية المعلوم عدمها في المبعض انتهى مسئلة اذا لم اغرابة فيه لعدم امكان
دعوى الانصراف مع ان في اوقات نوبته يجب عليه جميع اثار الحرية مسئلة اذا امر المولى مملوكه بالحج وجب عليه طاعته وان لم يكن مجزيا
عن حجة الاسلام كما اذا امره بالحج للفيابة عن غيره فانه لا فرق بين اجارته للحيابة طمعا او الكفالة به ونحو ذلك او امره صلوة او الصوم

بلغ قرائته الى هنا
يوم ٤ اجمادي اول
١٣٣٧

١٦٤

بسم الله الرحمن الرحيم

الثالث

الاستطاعة من حيث المال وصحة البدن وقوته وتخلية السرب وسلامته وسعة الوقت وكفايته بالاجماع والكتاب والسنة مسئلة لا خلاف ولا اشكال في عدم
كفاية القدرة العقلية في وجوب الحج بل يشترط فيه الاستطاعة الشرعية وهي كما في جملة من الاخبار الزاد والراحلة فمع عدمهما لا يجب وان كان قادرا عليه عقلا [illegible]
وهل يكون اشتراط الراحلة مختصا بصورة الحاجة اليها لعدم قدرته على المشي او كونه مشقة عليه او منافيا لشرفه او يشترط مطلقا ولو مع عدم الحاجة اليها مقتضى الطلاق
الاخبار والاجماعات المنقولة الثاني وذهب جماعة من المتاخرين الى الاول لجملة من الاخبار المصرحة بالوجوب ان اطاق المشي بعضا او كلا [illegible] مع
بينها وبين الاخبار الدالة حملها على صورة الحاجة مع انها منزلة على الغالب بل انصرافها اليها والاقوى هو القول الثاني لاعراض المشهور عن هذه الاخبار
كونها بمرأى منهم فاللازم طرحها او حملها على بعض المحامل كالحمل على الحج المندوب وان كان بعيدا عن سياقها مع انها مفسرة للاستطاعة في الاية الشريفة
حمل الاية على القدر المشترك بين الوجوب والندب بعيد او [illegible] ممن استقر عليه حجة الاسلام سابقا وهو ايضا بعيد
او نحو ذلك وكيف كان فالاقوى ما ذكرنا وان كان لا ينبغي ترك الاحتياط بالعمل بالاخبار المزبورة خصوصا بالنسبة الى من لا فرق عنده بين المشي
المركوب او يكون المشي اسهل لانصراف الاخبار الاولى عن هذه الصورة بل لولا الاجماعات المنقولة والشهرة لكان هذا القول في غاية القوة
مسئلة لا فرق في اشتراط وجود الراحلة بين القريب والبعيد حتى بالنسبة الى اهل مكة [illegible] عن جماعة من عدم اشتراطها بالنسبة اليهم [illegible]
الاشتراط وجودهما عينا عنده بل يكفي وجود ما يمكن صرفه في تحصيلها من المال من غير فرق بين النقود والاملاك من البساتين والدكاكين
والخانات ونحوها مسئلة ولا يشترط امكان حمل الزاد معه بل يكفي امكان تحصيله في المنازل بقدر الحاجة ومع عدمه فيها يجب حمله مع الامكان
ومع عدمه يسقط الوجوب مسئلة المراد بالزاد المأكول والمشروب وسائر ما يحتاج اليه المسافر من الاوعية التي يتوقف عليها حمل المحتاج اليه
وجميع ضروريات ذلك السفر بحسب حاله قوة وضعفا وزمانه حرا وبردا والمراد بالراحلة مطلق ما يركب ولو مثل السفينة في طريق
البحر واللازم وجود ما يناسب حاله بحسب القوة والضعف بل الظاهر اعتباره من حيث الضعة والشرف كما وكيفا فاذا كان من
شانه ركوب المحمل او الكنيسة بحيث يعد ما دونها نقصا عليه يشترط في الوجوب القدرة عليه ولا يكفي ما دونه وان
كانت الاية والاخبار مطلقة وذلك لحكومة قاعدة نفي العسر والحرج على الاطلاقات نعم اذا لم يكن بحد الحرج وجب معه الحج وعليه يحمل ما في
بعض الاخبار من وجوبه ولو على حمار اجدع مقطوع الذنب مسئلة اذا لم يكن عنده الزاد ولكن كان كسوبا يمكنه تحصيله بالكسب في
الطريق للاكل والشرب وغيرهما من بعض حوائجه هل يجب عليه او لا الاقوى عدمه وان كان احوط مسئلة انما يعتبر الاستطاعة من مكانه
لا من بلده فالعراقي اذا استطاع وهو في الشام وجب عليه وان لم يكن عنده بقدر الاستطاعة من العراق بل لو مشى الى قرب مكة لتجارة او غيرها وكان له هناك ما يمكن ان يحج به وجب عليه
المكلف لا من بلده فلو مشى الى قرب مكة متسكعا او لحاجة اخرى فان لم يتمكن من احد الامرين
اذا كان من شانه ركوب المحمل او الكنيسة ولم يوجد سقط الوجوب ولو وجد ولم يوجد شريك للشق الاخر فان لم يتمكن من اجرة الشقين
سقط ايضا وان تمكن فالظاهر الوجوب لصدق الاستطاعة فلا وجه لما عن العلامة من التوقف فيه لان بذل المال له خسران
لا مقابل له نعم لو كان بذله مجحفا ومضرا بحاله لم يجب كما هو الحال في شراء ماء الوضوء مسئلة غلاء الاسعار فيما يحتاج اليه او اجرة المركوب
في تلك السنة لا يوجب السقوط ولا يجوز التاخير عن تلك السنة مع تمكنه من القيمة بل وكذا لو توقف على الشراء بازيد من ثمن المثل
والقيمة المتعارفة بل وكذا لو توقف على بيع املاكه باقل من ثمن المثل لعدم وجود راغب في القيمة المتعارفة فما عن الشيخ من سقوط
الوجوب ضعيف نعم لو كان الضرر مجحفا بماله مضرا بحاله لم يجب والا فمطلق الضرر لا يرفع الوجوب بعد صدق الاستطاعة وشمول الادلة
فالمناط هو الاجحاف والوصول الى حد الحرج الرافع للتكليف مسئلة لا يكفي في وجوب الحج وجود نفقة الذهاب فقط بل يشترط وجود
نفقة العود الى وطنه ان اراده وان لم يكن له فيه اهل ولا مسكن مملوك ولو بالاجارة للحرج في التكليف بالاقامة في غير وطنه المالوف له نعم اذا لم يرد
العود او كان وحيدا لا تعلق له بوطن لم يعتبر وجود نفقة العود لاطلاق الاية والاخبار في كفاية وجود نفقة الذهاب واذا اراد السكنى في
بلد اخر غير وطنه لا بد من وجود النفقة اليه اذا لم يكن ابعد من وطنه والا فالظاهر كفاية مقدار العود الى وطنه مسئلة قد عرفت انه يشترط
وجود ما يحتاج اليه في نفقة الحج من الزاد والراحلة ولا وجود اثمانها من النقود بل يجب عليه بيع ما عنده من الاموال لشرائها لكن يستثنى من ذلك ما يحتاج
اليه في ضروريات معاشه فلا تباع دار سكناه اللائقة بحاله ولا خادمه المحتاج اليه ولا ثياب تجمله اللائقة بحاله فضلا عن ثياب مهنته ولا اثاث بيته
من الفراش والاواني وغيرهما مما هو محل حاجته بل ولا حلي المرأة مع حاجتها بالمقدار اللائق بها بحسب حالها في زمانها ومكانها ولا كتب
العلم لاهله التي لا بد له منها فيما يجب تحصيله لان الضرورة الدينية اعظم من الدنيوية ولا الات الصنائع المحتاج اليها في معاشه ولا فرس ركوبه مع
الحاجة اليه ولا سلاحه ولا سائر ما يحتاج اليه لاستلزام التكليف بصرفها في الحج العسر والحرج ولا يعتبر فيها الحاجة الفعلية [illegible]
المقام من ان عرفه ان كان صالحا للاية في طريق الحج فهو من الراحلة والا فهو مسيرة الى الحج لا يفتقر اليه بل يفتقر الى غيره ولا دليل على عدم وجوب بيعه

١٤٥ [illegible]

بسم الله الرحمن الرحيم

مسئلة هل يكفي الملكية المتزلزلة للزاد والراحلة كما اذا صالحه شخص بما يكفيه للحج بشرط اعاريه له الى مدة معينة او باعه بها بثمن كذلك وجهان اقربهما العدم لانها في معرض الزوال الا اذا كان واثقا بانه لا يفسخ وكذا لو وهبه وقبضه اذا لم يكن رجوعه وما دامت العين موجودة لم الرجوع ويمكن ان يقال بالوجوب هنا حيث ان له التصرف في الموهوب فتدارك الهبة مسئلة يشترط في وجوب الحج بعد حصول الزاد والراحلة بقاؤهما الى تمام الاعمال فلو تلف بعد ذلك ولو في اثناء الطريق كشف عن عدم الاستطاعة وكذا لو حصل عليه دين قهرا عليه كما اذا اتلف مال غيره خطأ واما لو اتلفه عمدا فالظاهر كونه كالتلف اختيارا بعد الراحلة عدا في عدم زوال استقرار الحج مسئلة اذا تلف بعد تمام الاعمال مؤنة عوده الى وطنه او تلف ما به الكفاية من ماله في وطنه بناء على اعتبار الرجوع الى الكفاية في الاستطاعة فهل يكفي من حجة الاسلام او لا وجهان لا يبعد كونه الاجزاء ويقربه ما ورد من ان من مات بعد الاحرام ودخول الحرم اجزئه عن حجة الاسلام ويمكن ان يقال بذلك اذا تلف في اثناء الحج ايضا مسئلة الظاهر عدم اعتبار الملكية في الزاد والراحلة فلو حصلا بالاباحة اللازمة كفى في الوجوب لصدق الاستطاعة عرفا بل الاخبار الواردة في البذل فلو شرط احد المتعاملين على الاخر في ضمن عقد لازم ان يكون له التصرف في ماله بما يعادل ما قدره كان مسئلة لو اوصى له بما يكفيه للحج فالظاهر وجوب الحج عليه بعد موت الموصي حيث صدقا اذا لم نعتبر القبول في ملكية الموصى له وقلنا بملكيته بالموت وان يرد فانه ليس له الرجوع مسئلة اذا نذر قبل حصول الاستطاعة ان يزور الحسين عليه السلام في كل عرفة ثم حصلت لم يجب عليه الحج بل وكذا لو نذر ان جاء مسافر ان يعطي الفقير كذا اتفق فصل لو ما يكفيه لاحدهما بعد حصول المعلق عليه بل وكذا اذا نذر ان حصل له المال بعد ما يكفيه لحج او زيارة او تقرية او كذلك فان هذا كله مانع عن تعلق وجوب الحج وكذا اذا كان عليه واجب فوري قبل حصول الاستطاعة ولم يمكن الجمع بينه وبين الحج ثم حصلت الاستطاعة وان لم يكن ذلك الواجب اهم من الحج لان العذر الشرعي كالعقلي في المنع من الوجوب واما لو استقر عليه الحج ثم حصل واجب فوري اخر لا يمكن الجمع بينه وبين الحج يكون من باب المزاحمة فيقدم الاهم منهما فلو كان سفرا انقاذ الغريق قدم على الحج وقع فان بقيت الاستطاعة الى العام القابل وجب الحج فيه وان قلنا ان الحج قد استقر عليه سابقا فانه يجب عليه ولو مات كفى مسئلة النذر المعلق على امر قد يكون تارة يكون التعليق على وجه الشرطية كما اذا قال ان جاء مسافر فعلي كذا وتارة يكون على نحو الواجب المعلق كان يقول ان علي ان اعتكف شهرا عند مجيء المسافر وعلى الثاني اذا كان النذر قبل حصول الاستطاعة يكون حكمه حكم النذر المنجز في انه لو حصلت الاستطاعة وكان العذر المنذر رفعها لم يجب الحج سواء حصل المعلق عليه قبلها او بعدها مسئلة اذا لم يكن له زاد وراحلة ولكن قيل له حج وعلي نفقتك ونفقة عيالك وجب عليه وكذا لو قال له حج بهذا المال وكان كافيا له ذهابا وايابا ولعياله فتحصل الاستطاعة ببذل النفقة كما تحصل بملكها من غير فرق بين ان يبيحها له او يملكها اياه ولا بين ان يبذل عينها او ثمنها ولا بين ان يكون البذل واجبا عليه بنذر او يمين او كونهما اولا ولا بين كون البذل موثوقا به او لا على الاقوى والقول بالاختصاص بصورة التمليك ضعيف كالقول بالاختصاص بما اذا وجب عليه او بعد الاذن في التمليك او الوجوب كذا القول بالاختصاص بما اذا كان مأمونا كل ذلك لصدق الاستطاعة واطلاق المستفيضة من الاخبار ولو كان لم يبعد النفقة فبذل له البقية وجب ايضا ولو بذل له نفقة الذهاب فقط ولم يكن عندنا نفقة العود لم يجب وكذا لو لم يبذل نفقة عياله الا اذا كان عنده ما يكفيهم الى العود او كان لهم من نفقتهم مع ترك الحج ايضا مسئلة لا يمنع الدين عن الوجوب في الاستطاعة البذلية الا اذا كان حالا والذين مطالبا بقرض تمكنه من اداءه لو لم يحج تديريا يقضي كونه مانعا اولا وجهان مسئلة لا يشترط الرجوع الى كفاية في الاستطاعة البذلية مسئلة اذا وهبه ما يكفيه للحج لا يجب عليه القبول على الاقوى بل وكذا لو وهبه وقال خيره بين ان يحج به او لا وما لو وهبه ولم يذكر الحج لا تكفيه ولا تكفيه فالظاهر عدم وجوب الحج القبول كما هو المشهور مسئلة لو اوصى لمن يحج او اوصى او نذر كذلك فبذل المتولي او الوصي او الناذر له وجب عليه لصدق الاستطاعة بل الاطلاق الاخبار وكذا لو اوصى له بما يكفيه للحج بشرط ان يحج فحج صح فانه كذلك على الموصى له مسئلة لو اعطاه ما يكفيه حجا او زكاة وشرط عليه الحج به فالظاهر الصحة ووجوب الحج عليه بالشرط كان فقيرا او كانت الزكاة من سهم سبيل الله مسئلة الحج البذلي اجير عن حجة الاسلام فلا يجب عليه اذا استطاع بعد ذلك على الاقوى مسئلة يجوز للباذل ان يرجع عن بذله قبل الدخول في الاحرام وفي جواز الرجوع عن الهبة بعد القبض وعدمه بعده اذا كان له غرض صحيح وجهان ولو وهبه الحج فالظاهر جريان حكم الهبة عليه في جواز الرجوع قبل القبض وعدمه بعده اذا كان له غرض صحيح او بعد تصرف الموهوب له مسئلة اذا بذل له عدة اشياء او خصلة فالظاهر الوجوب عليهم كفائيا فلو ترك الجميع استقر عليهم الحج ويجب على الكل لصدق الاستطاعة بالنسبة الى الكل نظيرا اذا وجد المتيمم ما يكفي لواحد منهم فان تيمم الجميع بطل مسئلة الظاهر ان ثمن الهدي على الباذل بل وكذا الكفارات المتعلقة بالعبد خطأ او عمدا اذا كان العبد للمولى مسئلة اذا رجع الباذل بعد الاحرام فان امكنه الاستنابة بما يكفيه وجب عليه والا تحلل بالهدي وعليه الحج من قابل ان استقر عليه والا فلا ولو مات في اثناء الطريق ففي وجوب نفقة العود عليه لولاه وجهان مسئلة انما يجب بالبذل الحج الذي وظيفته على تقدير الاستطاعة فلو بذل للاقرع

مسئلة اذا حصلت الاستطاعة لايجب ان يحج ماشيا فلو حج في نفقة غيره لنفذ حجته وكذا لو حج متسكعا بل لو حج من مال الغير غصبا اجزأه نعم اذا كان الركوب اولى عليه
ثوب احرامه وطوافه وسعيه من المغصوب لم يصح وكذا اذا كان من هديه غصبا مسئلة يشترط في وجوب حج الاستطاعة البدنية فلو كان مريضا لا يقدر على الركوب
ولو على المحمل او الكنيسة لم يجب وكذا لو قدر ممكن من الركوب على المحمل لكن لم يكن عنده مؤنته وكذا لو احتاج الى خادم ولم يكن عنده مؤنته مسئلة
ويشترط ايضا الاستطاعة الزمانية فلو كان الوقت لا يمكنه الوصول الى الحج او امكن لكن بمشقة شديدة لم يجب وان بقيت الاستطاعة الى العام
القابل وجب والا فلا مسئلة ويشترط ايضا الاستطاعة السربية بان لا يكون في الطريق مانع لا يمكن معه الوصول الى الميقات او الى تمام الاركان والا لم يجب وكذا
لو كان غير مأمون بان يخاف على نفسه او ماله او عرضه او ماله وكان الطريق منحصرا فيه او كان جميع الطرق كذلك يجب ولو كان هناك طريقان
احدهما اقرب لكنه غير مأمون وجب الذهاب من الابعد المأمون ولو كان احد طريقي ~~الابعد~~ يمكنه الوصول ~~الاقرب~~ يمكنه الوصول كان جميع الطرق مخوفا الا انه
يمكنه الوصول الى الحج بالدوران في البلاد دشت ما اذا كان من اهل العراق ولا يمكنه الا ان يسير الى خراسان ومنه الى بخارا ومنه الى الهند ومنه الى
بوشهر ومنه الى جده شلد ومنه الى المدينة وسنكا لا يمكنه فهل يجب اولا وجهان اقواهما عدم الوجوب لانه لا يصدق عليه انه لا طريق يكون مع
الهرب مسئلة اذا استلزم الذهاب الى الحج تلف مال لم يجب وكذا لو كان هناك مانع شرعي من استئجار نائب وجب فورا بقي مع حصول
الاستطاعة او لا لحق مع كونه اهم كحج متسكعا كما فرق او حرج كما اذا توقف على ارتكاب محرم او كان راكبا فتوقف على ركوب دابة مغصوبة
او المشي في الارض المغصوبة مسئلة قد علم مما ذكرنا وجوب الحج بعد حصول الاستطاعة البدنية والعقل والحرية والاستطاعة المالية والبدنية والزمانية و
السربية وعدم استلزام الضرر او ترك واجب او فعل حرام ومع فقد احد هذه لا يجب فيتخير الكلام في امرين احدهما اذا اعتقد تحقق جميع هذه مع
فقد بعضها او عدمها فاظهر عدم اجزائه عن حجة الاسلام وان اعتقد كونه غنيا او اعتقد كونه بالغا او حرا مع تحقق سائر الشرائط فتسكع في حجه ثم تبين فقد
صغيرا او عدمها فالظاهر عدم اجزائه عن حجة الاسلام وان اعتقد كونه غنيا او اعتقد كونه بالغا او حرا مع تحقق سائر الشرائط فتسكع في حجه ثم تبين فقد
بعضها او عدمها فالظاهر عدم اجزائه عن حجة الاسلام وان اعتقد كونه غنيا او اعتقد كونه بالغا او حرا مع تحقق سائر الشرائط فتسكع في حجه ثم تبين فقد
ان الظاهر استقرار وجوب الحج عليه فان فقد بعض الشرائط بعد ذلك كما اذا تلف ماله وجب عليه الحج ولو متسكعا وان اعتقد كونه مستطيعا
بالمال وان ما عنده يكفيه فبان الخلاف بعد الحج فيجزئه عن حجة الاسلام وعدمه وجهان مبنيان على ان الفقد المتأخر هل هو كاشف عن فقد الشرط واقعا ومن ان القدر المسلم من
عدم اجزاء حج غير المستطيع من حجة الاسلام غير هذا الصورة وان اعتقد عدم كفايته باعتقاده من المال وكان في الواقع كافيا وترك الحج فالظاهر كما مر
الاستقرار عليه وان اعتقد عدم الضرر او عدم الحرج فحج فبان الخلاف فالظاهر كفايته وان اعتقد الامن من العدو او الضرر او الحرج فترك الحج فبان الخلاف
حج فهل يستقر عليه الحج او لا وجهان والاقوى عدمه لان الشاط في الضرر المخوف وهو حاصل الا اذا كان اعتقاده مع خلاف رؤية المتيقظ
وبدون الفحص والتفتيش وان اعتقد عدم مانع شرعي فحج فالظاهر الاجزاء اذا بان الخلاف وان اعتقد وجوده فترك فالظاهر عدم الاستقرار
بانها اذا ترك الحج مع تحقق الشرائط سنة او حج مع فقد بعضها كذلك فهل يشكل في استقرار الحج عليه مع بقائه الى ذي الحجة او الثاني فان حج مع
عدم البلوغ او مع عدم الحرية فقد سبق في عدم اجزائه الا اذا بلغ او اعتق قبل الموقفين وان حج مع عدم الاستطاعة المالية فظاهرهم مسلمية عدم
عدم الاجزاء ولا دليل عليه الا الاجماع ان ثبت والظاهر ان حجة الاسلام هو الحج الاول واذا اتى به كذلك ولو كان مندوبا كما اذا اتى بالصبي صلوة الظهر مستجمعا لشرائط وجوبها
عباداته فبلغ في اثناء الوقت فان الاقوى عدم وجوب اعادتها ودعوى ان المستحب لا يجزئ عن الواجب ممنوعة بعد اتحاد ماهيته الواجب والمستحب نعم لو
ثبت تعدد ماهيته حج المتسكع حج والمستطيع تم ما ذكر لعدم اجزاء المستحب عن الواجب بل لتعدد الماهية وان حج مع عدم أمن الطريق او مع عدم صحة
البدن مع كونه حرجا عليه او مع ضيق الوقت كذلك فالمشهور عدم اجزائه عن الواجب وعن المدروس الاجزاء والاقوى الاجزاء والاشكال
في هذا لا لاضرار بالنفس وقارن بعض اسفاره عدم الاجزاء فرق بين حج هذا المستكع وحج هؤلاء وعدم الاجزاء بان ذلك من باب
تحصيل الشرط فانه لا يجب لكن اذا حصله وجب وفيه ان مجرد التمكن على ذلك لا يكفي في حصول الشرط مع ان غاية الامر حصول المقدمة
التي هو الشرط الى الحكم وسنوضح فيما سيأتي ان المعلوم ان مجرد هذا لا يوجب حصول الشرط الذي هو عدم الضرر او عدم الحرج نعم لو كان الحرج او الضرر
في الاشهر الثلاثة فقط ولم يكونا حين الشروع في الاعمال تم ما ذكره والاقوى عدم الاجزاء في هذا الصورة ايضا مع ذلك فان قويت ما ذكره
في المدروس للمامر ذكره بل لان الضرر والحرج اذا لم يصلا الى حد يحرم انارة فعدم الوجوب والالزام لا اصل الطلب فاذا حصلا جاز
وان اتى بالمامور به كفى مسئلة اذا حج مع استقرار الحج عليه ترك واجبا او ارتكب محرما لم يخرج عن حجة الاسلام وان جمع سائر الشرائط للزوم
بالشروع نعم لو منع عنه كعدو او لمرض يعلم او يظن العجز عن الاتمام او الوصول الى الحج او الوقوف بعرفات او الطواف او السعي او الرمي او المبيت
مانع وكذلك الحكم اذا تحقق بذلك المحرم او معه لدار ما يحج نعم لو كان الحج مستقرا عليه وتوقف الاتيان به على ترك واجب او فعل حرام دخل
في تلك المسئلة ويمكن ان يقال بالاجزاء لما ذكر من منع اقتضاء الامر الشيء مقدمة عنده ومنع كون الامر التعلق بالمرجوح مرجحا للمطلوبية
مسئلة اذا كان في الطريق عدو لا يندفع الا بالمال فهل يجب بذله ويجب الحج او لا اقوال ثالثها الفرق بين المعرضية له وعدمها فيجب
في الثاني دون الاول مسئلة لو توقف الحج على قتال العدو لم يجب حتى مع ظن الغلبة عليه والسلامة وقد يقال بالوجوب في هذه الصورة

لحج القران او الافراد او لعمرة مفردة لا يجب عليه وكذا لو بذل للمكي الحج المتمتع لا يجب عليه ولو بذل لمن حج حجة الاسلام لم يجب عليه ثانيا ولو بذل
لمن استقر عليه حجة الاسلام وصار معسرا وجب عليه ولو كان له عليه حجة الله تعالى ولم يمكن ضمنه باذل وجب عليه على الاصح لشمول الادلة لهذا
من حيث التعليل فيها بانه بالبذل صار مستطيعا ولصدق الاستطاعة عرفا مسئلة اذا قال له تبذلت لك بهذا المال لحجة او تزوره به اجزاه ان حج به
وجب عليه الحج مسئلة لو بذل له مالا للحج بقدر ما يكفيه فتلف في اثناء الطريق سقط الوجوب مسئلة لو رجع عن بذله في اثناء الطريق
وكان في ذلك المكان يتمكن ان يأتي بقية الاعمال من مال نفسه او حدث له مال بقدر كفايته وجب عليه الاتمام واجزأه
عن حجة الاسلام مسئلة لا فرق في الباذل بين ان يكون واحدا او متعددا خلوقا للمبذول له بحج وعلينا نفقتك وجب عليه مسئلة لو عين له مقدارا
ليحج به وهو مقدار كفايته فبان عدمها وجب عليه الاتمام الا اذا كان ذلك مقيدا به بتقدير كفايته مسئلة اذا قال اقترض
حج وعلي ديتك ففعل وجب ذلك عليه نظرا لعدم صدق الاستطاعة عرفا نعم لو قال اقترض لي وحج به وجب مع رجوع المقترض كذلك

مسئلة لو بذل له مالا للحج به بشرط ان يحج هو عن نفسه اولا ثم عن المبذول له عن حجة الاسلام وعدمها وجهان واختار البلقيني الاول

اما لو كان بكونه مال الغير او حج عن نفسه مسئلة لو اجر نفسه للخدمة في طريق بأجرة يصير به مستطيعا وجب عليه الحج ولا ينافيه وجوب قطع الطريق عليه
للغير لان الواجب عليه في حج نفسه افعال الحج وقطع الطريق مقدمة توصلية بأي وجه اتى بها كفى ولو على وجه محرم او لا بنية الحج ولذا لو كان مستطيعا
قبل الاجارة جاز له اجارة نفسه للخدمة في الطريق بل لو اجر نفسه لنقل المشرف معه بحيث يكون العمل المستأجر عليه نفس المشي صح ايضا ولا يضر
بحجه نعم لو اجر نفسه لحج فلم يحج لان يؤجر نفسه لنقل المشرف كما اجارته لزيارة قبره ايضا اما لو اجر للخدمة في الطريق فلا بأس وان كان مشيه
للمستأجر الاول فالممنوع وقوع الاجارة عما يتوقف عليه وجوب عليه اصلا وبالاجارة مسئلة اذا استؤجر على طلب منه اجارة نفسه للخدمة بما يصير به
مستطيعا لا يكتب عليه القبول ولا يستقر الحج عليه فلو جوب عليه مقيدا بالقبول ووقوع الاجارة وتعذر بوجوبه اذا لم يكن حرجا عليه لعدم
الاستطاعة ولانه مالك لمنافعه فيكون مستطيعا قبل الاجارة كما اذا كان مالكا لنفقة عبده او دابته وكانت كافية في استطاعته
وهو كاتبر اذ لم يمنع صدق الاستطاعة بذلك لكن لا ينبغي ترك الاحتياط في بعض صوره كما اذا كان من عادته اجارة نفسه للاسفار

مسئلة اذا حج عن غيره تبرعا او بالاجارة مع عدم كونه مستطيعا لا يكفيه عن حجة الاسلام فيجب عليه الحج اذا استطاع بعد ذلك وما في بعض الاخبار من اجزائه
عنها محمول على الاجزاء ما دام فقيرا كما مر في بحث المعرفة من ان حجة الاسلام مستحبة على غير المستطيع ووجبة على المستطيع وتحقيق
الاول باي وجه اتى به ولو كان عن الغير تبرعا او بالاجارة ولا يتحقق الا في الدمع حصول شرائط الوجوب مسئلة يجوز لغير المستطيع ان
يؤجر نفسه للنيابة عن الغير وان حصلت الاستطاعة بمال الاجارة ثم الحج النيابي فان بقيت الاستطاعة الى العام القابل وجب عليه
لنفسه والا فلا مسئلة يشترط في الاستطاعة بمال الاجارة قضاء ما على المؤنة الذهاب والاياب وجميع ما يمون به عياله حتى يرجع ثم عوده لكون مستطيعا والمراد
بهم من يلزمه نفقته لزوما عرفيا وان لم يكن ممن يجب عليه نفقته شرعا على الاقوى فاذا كان له اخ صغير او كبير فقير لا يقدر على التكسب وهو يلزم
بالانفاق عليه او كان متكفلا للانفاق على يتيم في حجره ولو اجنبيا بعيدا عياله فالمدار على العيال العرفي مسئلة الاقوى وفاقا للاكثر لغناء
اعتبار الرجوع الى كفاية من تجارة او زراعة او صناعة او منفعة ملك له من بستان او دكان او نحو ذلك بحيث لا يحتاج الى
التكسب او لا في الشدة والحرج وبكفي كونه قادرا على الملك اللائق بالتجارة باعتباره ووجاهته وان لم يكن له رأس مال يتجر به
نعم قد مر عدم اعتبار ذلك في الاستطاعة المبذلية ولا يبعد عدم اعتباره ايضا فيمن يمضي امره بالوجوه اللائقة به كطلبة العلم من السادة وغيرهم
فاذا حصل لهم مقدار مؤنة الذهاب والاياب ومؤنة عيالهم الى حال الرجوع وجب عليهم بل وكذا الفقير الذي عادته وشغله اخذ الوجوه
ولا يقدر على التكسب اذا حصل له مقدار مؤنة الذهاب والاياب لو لعياله ولو كذا كل من لا تفوت حاله قبل الحج وبعده اذا صرف ما حصل له
من مقدار مؤنة الذهاب والاياب من دون حج عليه ~~مسئلة لا يجب الاقتراض للحج لو لم يكن له ما يفي باداء دينه وان كان يعلم انه~~
~~لو اقترض يحصل بعد ذلك له مقدار الوفاء ثم لو كان له مال لا يمكنه بيعه فعلا او دين مؤجل على الناس وكان قادرا على الاقتراض لوفاء~~
~~الوفاء بعد ذلك بذلك المال او الدين وجب عليه~~ مسئلة لا يجوز للولد ان يأخذ من مال والده ويحج به كما لا يجب على الولد ان يبذل له وكذا لا يجب على الوالد
المال لوالده ليحج به ولا يجوز للوالد الاخذ من مال ولده الحج والاقوى جوازه او وجوبه كما من الشيخ ضعيف وان كان يدل عليه صحيح سعيد بن يسار
سئل الصادق عن الرجل يحج من مال ابنه وهو صغير قال نعم حج منه حجة الاسلام قال ويتفق منه قال نعم ثم قال ان مال الولد لوالده ان احتاج
احتاج هو والده الى رد رسول الله والولد للوالد لا عراضي الاصحاب عنه مع امكان حمله على الاقتراض من ماله مع استطاعته
من مال نفسه او عيالا اذا كان فقيرا وكانت نفقته عيالا ولم تكن نفقة الصغير الحج ازيد من نفقته الحضر اذ ظاهر

قبل ذلك وبهذا يرد قولان من اطلاق الاخبار بالتفصيل المذكور ومن انه لا وجه لوجوب القضاء عليه لم يستقر عليه بعد كشف موته عن عدم الاستطاعة الزمانية

١٢٩ وهذا لا يجب اذا مات في البلد قبل الذهاب واذا فقد بعض الشرائط الا مع كونه مستقرا ومن ثم لا يجب القضاء وفيه قوة على تقدير صحة الخبر ولا يستقر عليه وربما يحمل اختصاصها بمن لم يستقر عليه وحمل الامر بالقضاء على الندب وكلاهما خلاف الظاهر مع انه على الثاني يلزم بقاء الحكم فيمن استقر عليه بعد دخول

مع انه عليه السلام ظهر منه الحكم بالاطلاق اما بالنسبة الى وجوب القضاء فخصوص هذا المورد من الموت في الطريق كما عليه جماعة وان لم يجب اذا مات مع فقد سائر شرائط الوجوب وسوق البلدان ما يحمل الامر بالقضاء على المقدار المشترك وباستفادة الوجوب فيمن يستقر عليه من اخبار اخر وهذا هو الظاهر فالفتوى جريان الحكم المذكور فيمن لم يستقر عليه ايضا فيحكم بالاجزاء اذا مات قبله الامرين واستحباب عنه اذا مات قبل ذلك سنة الكافي وجب عليه الحج اذا استطاع لانه مكلف بالفروع لشمول الخطابات له ايضا ولكن لا يصح منه ما دام كافرا كسائر العبادات وان كان معتقدا لوجوبها واتيانها على وجهها مع قصد القربة لان الاسلام شرط في الصحة ولا يسقط عنه لعدم كونه اهلا للاكرام والامر اذا اسلم مع بقاء استطاعته وجب عليه وكذا لو استطاع بعد اسلامه ولو زال الاستطاعة ثم اسلم لم يجب عليه لان الاسلام يجب ما قبله لكن لا يقضي عنه لعدم صحة الصلوات والصيام حيث انه واجب عليه حال كفره كالاداء واذا اسلم سقط عنه ودعوى انه لا يعقل الوجوب عليه لا يصح منه اذا اتى به وهو كافر ولا يجب يسقط عنه اذا اسلم مدفوعة بانه يمكن ان يكون الامر به حال كفره امرا تهكميا بداعي العقاب لا حقيقيا لكنه مشكل بعد عدم امكان اتيانه به لا كافرا ولا مسلما والظاهر ان يقال ان حال استطاعته مامور بالاتيان مستطيعا واذا تركه فتركه حالها بداعي ممكن

٢ حقه لا مكان اتيانه مسلما واتيانه مع الاستطاعة وللمعهود ان ترك فعل الاستطاعة مامور به في ذلك الحال وما مور به فرض تركه حالها لفعله لبعد

وكذا يدفع الاشكال في قضاء الفوائت فيقال انه في الوقت مكلف بالاداء ومع تركه بالقضاء وهو مقدار له بان يسلم حتى يتمكن من الاداء فيجب واذا ترك

بقضائها فيأتي بها اداء ومع تركه قضاء فتوجه الامر بالقضاء اليه انما هو في حال الاداء مع كون الامر المعلق فحاصل الاشكال انه اذا لم يصح الاتيان به حال

الكفر لكونه مكلفا عليه اذا اسلم فكيف يكون مكلفا بالقضاء ويعاقب على تركه وحاصل الجواب انه يكون مكلفا بالقضاء في وقت الاداء مع كون الوجوب المعلق

ومع تركه الاسلام في الوقت فرت مع نفسه الاداء والقضاء فيستحق العقاب عليه وما يستحق العقاب لكن يمكنه الاتيان بالقضاء بالاسلام في الوقت فاذا عاقب كافرا لعاقب على مخالفة الامر بالقضاء واذا اسلم يغفر له وان خالف فيأتي ويستحق العقاب

مسئلة لو احرم الكافر ثم اسلم في الاثناء لم يكفه واجب عليه الاعادة من الميقات ولو لم يمكن من العود الى الميقات تاخر من موضعه ولا يكفيه

ادراك احد الموقفين مسلما لان احرامه باطل مسئلة المرتد يجب عليه الحج سواء كان فطريا بان تولد من ابوين كافرين او ملليا بان اسلم ثم ارتد بشرط استطاعته حال اسلامه بان بقي اموال ارتداده ولا يسقط منه

فان مات قبل ان يتوب لم يقض عنه ولا يقضي عنه على الاقوى لعدم اهليته للاكرام وتنزح زوجته كالكافر الاصلي وان تاب وجب عليه وصح منه وان كان فطريا على الاقوى لما قبول توبته سواء بقيت استطاعته او زالت بعد توبته فلو تجرع فيه قاعدا وجب

الكفارة لانها مختصة بالكافر الاصلي كحكم القتل والزنا ولو احرم في حال ردته ثم تاب وجب عليه الاعادة كالكافر الاصلي ولو حج في حال

اسلامه ثم ارتد لم يجب عليه الاعادة على الاقوى فيخرج ما عن ابي جعفر عليه السلام من كان من مرتد فحج ثم اصابته فتنة ثم تاب يجب له كل عمل

صالح عمله ولا يبطل منه شيء واية احبط محتمة من تاب على كفره بقرينة الاية الاخرى وهي قوله تعالى ومن يرتد منكم عن دينه فيمت

وهو كافر فاولئك حبطت اعمالهم وهذا الاية دليل على قبول توبة المرتد الفطري فما ذكره لبعضهم من عدم قبولها منه لا وجه له مسئلة

لو احرم مسلما ثم ارتد ثم تاب لم يبطل احرامه على الاصح كما هو كذلك لو ارتد في اثناء الغسل ثم تاب وكذا لو ارتد في اثناء الاذان او

الاقامة او الوضوء ثم تاب قبل فوات الموالاة بل وكذا لو ارتد في اثناء الصوم بطل وان تاب بعد فصل مسلما اذا حج المخالف ثم استبصر صح

الاقوى من عدم كون الهيئة الاتصالية جزءا فيه ثم لو ارتد في اثناء الصوم بطل وان تاب بعد فصل مسلما اذا حج المخالف ثم استبصر صح

لا يجب عليه الاعادة بشرط ان يكون صحيحا في مذهبه وان لم يكن صحيحا في مذهبنا من غير فرق بين الفرق للاطلاق الاخبار وما دل على الاعادة

في الاخبار محمول على الاكتساب بقرينة بعض الاخر حيث التعبير بترك الحج ان يحج يقتضي وجوب الحج عليه ولو كان مخالفا

مسئلة لا يشترط اذن الزوجة لذوجة اذا كانت مستطيعة ولا يجوز له منعها منه وكذا في الواجب بالنذر ونحوه اذا كان مضيقا واما في

الحج المندوب فيشترط اذنه وكذا في الواجب الموسع قبل تضيقه على الاقوى بل في جواز الاحرام كلام لا يجوز له منعها من الخروج مع اول الرفقة مع تعددهم واما في

وجود الرفقة الاخر قبل تضيق الوقت والمطلقة الرجعية كالزوجة في شرط اذن الزوج ما دامت في العدة بخلاف البائنة

لانقطاع عصمتها منه وكذا المعتدة للوفاة فيجوز لها الحج واجبا كان او مندوبا والظاهر ان المنقطعة كالدائمة في شرط الاذن

في الحج المندوب دون الواجب وللفرق في شرط الاذن بين ان يكون ممنوعا من الاستمتاع بها لمرض او سفر او لعدم

مسئلة لو أحرم بطريق في البحر وجب ركوبه لو سع خوف الغرق أو المرض خوفا عقلائيا واستدامة الاضطجاع لصعوبة ايقاعه لكل المحمل أو غيره ولو توقع مع ذلك
مع عجزه لأن ذلك في المقدمة وهو ليس كالوصول إلى الميقات كما إذا ركب دابة غصبية إلى الميقات مسئلة إذا كان عليه خمس أو زكوة أو غيرهما من الحقوق
الواجبة يجب عليها دائما ولا يكون له الترك إلى الحج قبلها ولو ترك عصى وأما حجه فصحيح إذا كانت الحقوق في ذمته لا في عين ماله وكذا إذا كانت في
عين ماله ولكن كان ما يصرفه في مؤنة من المال الذي لا يكون فيه خمس أو زكوة أو غيرهما أو كان مما تعلق به الحق ولكن كان مثله باقيا أو أمره
طوافه وسعيه وعين هديه من المال الذي ليس فيه حق بل وكذا إذا كان مما تعلق به الحق من الخمس والزكاة إلا أنه بقي عنده مقدار ما يفي منهما
بناء على ما هو الأقوى من كون نماء العين على كونه للمالك مسئلة يجب على المستطيع الحج مباشرة فلا يكفيه حج
غيره عنه تبرعا أو بالاجارة إذا كان متمكنا من المباشرة بنفسه مسئلة إذا استقر الحج عليه ولم يتمكن من المباشرة لمرض لم يرج زواله أو حصر كذلك
أو هرم بحيث لا يقدر أو كان حرجيا عليه فالمشهور وجوب الاستنابة عليه بل ربما يتوقف في عدم الخلاف فيه وهو الأقوى وان كان ربما يتوقف لعدم الوجوب
وذلك لظهور جملة من الاخبار في الوجوب وانما ان كان موسرا من حيث المال ولم يتمكن من المباشرة مع عدم استقراره عليه ففي وجوب
الاستنابة قولان للأكثر أولهما من قوة لاطلاق الاخبار وثانيهما وان كانت مطلقة من حيث رجاء الزوال وعدمه لكن الفاق من
بعضها ذلك مضافا إلى ظهور الاجماع على عدم الوجوب مع رجاء الزوال والظاهر فورية الوجوب ~~وهل يستقر~~ مع بقاء العذر
إلى الممات يكفي به في النائب فلا يجب القضاء عنه وان كان مستقرا عليه وان اتفق ارتفاع العذر بعد ذلك لم يجب عليه مباشرة وان كان
بعد اتيان النائب بل ربما يتوقف في عدم الخلاف فيه لكن الأقوى عدم الوجوب لان ظاهر الاخبار ان حج النائب هو الذي كان واجبا
على المنوب عنه فاذا أتى به فقد حصل ما كان واجبا عليه والدليل على وجوبه مرة أخرى بل لو قلنا باستصحاب الاستنابة فالظاهر كفاية
فعل النائب بعد كون الظاهر الاستنابة فيما كان عليه ومعه لا وجه لما قد يقال ان المستحق للحج عن الواجب إذا زال كما في ما إذا
لم يكن المستحق نفس ما كان واجبا والمفروض في المقام انه هو بل لعين ان يقال إذا ارتفع العذر في اثناء عمل النائب بان كان الارتفاع
بعد احرام النائب انه يجب عليه الاتمام ويكفي عن المنوب عنه بل يحتمل ذلك وان كان في اثناء الطريق قبل الدخول في الاحرام وقد يقوى ان
جواز النيابة ما دام كذلك لا تستمر بعد كون الاستنابة بامر الشارع وكون الاجارة لازمة لا دليل على لها فهي تخصص بما إذا لم يمكن ابلاغ
الحج المأمور به ذلك والفرق فيما ذكرنا من وجوب الاستنابة بين من عرضه العذر من المرض وغيره وبين من كان معذورا خلقة والمقول
بعدم الوجوب في الثاني وان قلنا بوجوبه في الاول ضعيف وهل يختص الحكم بحجة الاسلام أو يجري في الحج النذري والالف والقولان في النذر
المتيقن هو الاول لعدم كون الحكم على خلاف القاعدة وان لم يمكن المعذور من الاستنابة ولو لعدم وجود النائب أو وجوده مع عدم رضاه
الا بازيد من اجرة المثل ولم يتمكن من الزيادة وكانت مجحفة سقط الوجوب ومع فيجب القضاء عنه لو مات ان كان مستقرا عليه
لا يكفي مع عدم الاستقرار ولو ترك الاستنابة مع الامكان عصى بناء على الوجوب ويجب القضاء عنه مع الاستقرار بل على
يجب مع عدم الاستقرار أيضا أو لا وجهان أقويهما نعم لانه استقر عليه بعد التمكن من الاستنابة ولو استناب مع كون العذر مرجو الزوال
لم يجز عن حجة الاسلام فيجب عليه بعد زوال العذر ولو استناب مع رجاء الزوال وحصل اليأس بعد عمل النائب فالظاهر عدم الكفاية و
عن حق المدارك عدمها ووجوب الاعادة لعدم الوجوب مع عدم اليأس فلا يجزي عن الواجب وهو كما ترى مسئلة إذا مات من استقر
عليه الحج في الطريق فان مات بعد الاحرام ودخول الحرم اجزأ عن حجة الاسلام فلا يجب القضاء عنه وان مات قبل ذلك وجب القضاء عنه
وان كان لموته بعد الاحرام عن المشعر الاقوى خلافا لما عن الشيخ وابن ادريس فقط للاخبار وهو حج أيضا والدليل لهما على ذلك الاخبار
الاخبار كصحيحة ربيد العجلي حيث قال فيها بعد الحكم بالاجزاء إذا مات ~~فيما~~ وان كان مات وهو محرم قبل ان يحرم جعل جملة وزاد ونفقته من
حجة الاسلام فان مفهومه الاجزاء بعد ان يحرم لكنه معارض بمفهوم عدة صدره وبصحيح حريز وصحيح زرارة ومرسل الفقيه فلا يخلو
الامر من الاشكال في عدم كفاية الدخول في الاحرام كما لا يكفي الدخول في الحرم بدون الاحرام كما إذا فاته في الميقات ودخل الحرم ثم مات لان الدخول
مزاحمة الدخول في الحرم كونه بعد الاحرام ولا يعتبر دخول مكة وان كان الظاهر من بعض الاخبار ذلك لاطلاق المتيقن في كفاية الدخول
الحرم والظاهر عدم الفرق بين كون الموت حال الاحرام أو بعد الاحلال كما إذا مات بين الاحرامين وقد يقوى لعدم الفرق ~~بينه~~ كون الموت
في محل الاحرام بعد كونه بعد الاحرام ودخول الحرم وهو مشكل لظهور الاخبار في الموت في الحرم والظاهر عدم الفرق بين حج التمتع والقران والافراد
كان الظاهر انه لو مات في اثناء عمرة التمتع اجزأته عن حجة الاسلام بل لا يبعد الاجزاء إذا مات في اثناء حج القران أو الافراد عن عمرتهما وبالعكس لكنه
مشكل لان الحج والعمرة فيهما عملان مستقلان بخلاف حج التمتع فان العمرة فيه داخلة في الحج فيما عليه صار شبه الظاهر اختصاص حكم الاجزاء بحجة
الاسلام فقد يحرر الحكم في حج النذر والافراد وإذا مات في الاثناء بل لا يجري في العمرة المفردة أيضا وان احتمله بعضهم وهل يجري
الحكم المذكور فيما مات بعد التلبس مع عدم استقرار الحج عليه فيجزيه عن حجة الاسلام إذا مات بعد الاحرام ودخول الحرم ويجب القضاء عنه إذا مات
قبل

بلغ قراءته

١٤٩

بسم الله الرحمن الرحيم

فصل في الواجب بالنذر والعهد واليمين ويشترط في انعقادها البلوغ والعقل والقصد والاختيار فلا تنعقد من الصبي وان بلغ عشرا وقلنا بصحة
عباداته وشرعيتها لرفع قلم الوجوب عنه وكذا لا تقع من المجنون والنائم والساهي والسكران والمكره والاقوى صحتها من الكافر وفاقا للشهيدين
خلافا لبعض وخلافا للشيخ في النذر وفاقا لبعض وذكروا في وجه الفرق عدم اعتبار قصد القربة في اليمين واعتباره في النذر ولا تتحقق القربة
في الكافر وفيه اولا ان القربة لا تعتبر في النذر بل هو كرده وانما تعتبر في متعلقه حيث ان اللازم كونه راجحا شرعا وثانيا ان متعلق اليمين ايضا
قد يكون من العبادات وثالثا انه يمكن قصد القربة من الكافر ايضا ودعوى عدم امكان اتيانه للعبادات لاشتراطها بالاسلام مدفوعة بامكان
الاسلام ثم اتيانه فهو مقدور المقدورية مقدمته فيجب عليه حال كفره كسائر الواجبات ويعاقب على مخالفته ويترتب عليه وجوب الكفارة [illegible] على
تركها ايضا وان اسلم صح ان اتى به ويجب عليه الكفارة لو خالف ولا يكفي فيه قاعدة جب الاسلام لانصرافها عن المقام نعم لو خالف وهو كافر
ثم اسلم فلا يبعد دعوى سقوطها عنه كما قيل مسئلة ذهب جماعة الى انه يشترط في انعقاد اليمين من العبد اذن المالك وفي انعقادها من الزوجة اذن
الزوج وفي انعقادها من الولد اذن الوالد لقوله لا يمين لولد مع والده ولا للزوجة مع زوجها ولا للمملوك مع مولاه فلو حلف احد هؤلاء بدون الاذن لم
ينعقد وظاهرهم اعتبار الاذن السابق فلا يكفي الاجازة بعده مع انه من الايقاع وادعي الاتفاق على عدم جريان الفضولية فيها وان كان يمكن دعوى ان
القدر المتيقن من الاتفاق ما اذا وقع الايقاع على مال الغير مثل العتق وكذا لا يشمل المقام مما كان في مال نفسه غاية الامر اعتبار رضا الغير فيه ولا فرق
فيه بين الرضا السابق واللاحق خصوصا اذا قلنا ان الفضولي على القاعدة وذهب جماعة الى انه لا يشترط الاذن في الانعقاد لكن للمذكورين حل يمين
الجماعة اذا لم يكن مسبوقا بنهي او اذن بدعوى ان المنساق من الخبر المذكور ونحوه انه ليس للجماعة المذكورة يمين مع معارضة المولى او الاب او الزوج
ولازمه جواز حلهم له وعدم وجوب العمل به مع عدم رضاهم به وعلى هذا فمع النهي السابق لا ينعقد ومع الاذن يلزم ومع عدمهما ينعقد ولهم حله ولا يبعد
قوة هذا القول مع ان المقدر كما يمكن ان يكون هو الوجود يمكن ان يكون هو المنع والمعارضة اي لا يمين مع منع المولى مثلا فمع عدم الظهور في الثاني
لا اقل من الاجمال والقدر المتيقن هو عدم الصحة مع المعارضة والنهي بعد كون مقتضى العمومات الصحة واللزوم ثم ان جواز الحل او التوقف على الاذن
ليس في اليمين بما هو يمين مطلقا كما هو ظاهر كلماتهم بل انما هو فيما كان المتعلق منافيا لحق المولى او الزوج وكان مما يجب فيه طاعة الوالد اذا امر او نهى واما ما لم
يكن كذلك فلا كما اذا حلف المملوك ان يحج اذا اعتقه المولى او حلفت الزوجة ان تحج اذا مات زوجها او طلقها او حلفا ان يصليا صلاة الليل مع
عدم كونها منافية لحق المولى او حق الاستمتاع من الزوجة او حلف الولد ان يقرأ كل يوم جزءا من القرآن او نحو ذلك مما ليس للمذكورين لا يجب طاعتهم فيها
المذكورين فلا مانع من انعقاده وهذا هو المنساق من الاخبار فلو حلف الولد ان يحج اذا استصحبه الوالد الى مكة مثلا لا مانع من انعقاده وهكذا
بالنسبة الى المملوك والزوجة فالمراد من الاخبار انه ليس لهم ان يوجبوا على انفسهم ما يكون منافيا لحق المذكورين ولذا استثنى بعضهم من عدم الانعقاد
الحلف على فعل الواجب او ترك القبيح وحكم بالانعقاد فيهما ولو كان المراد اليمين بما هو يمين لم يكن وجه لهذا الاستثناء هذا كله في اليمين واما النذر
فالمشهور بينهم انه كاليمين في المملوك والزوجة والحق بعضهم بهما الولد ايضا وهو مشكل لعدم الدليل عليه خصوصا في الولد الا القياس على اليمين بدعوى
تنقيح المناط وهو ممنوع او بدعوى ان المراد من اليمين في الاخبار ما يشمل النذر لاطلاقه عليه في جملة من الاخبار منها خبران في كلام الامام عليه السلام
ومنها اخبار في كلام الراوي وتقرير الامام عليه السلام له وهو ايضا كما ترى فالاقوى في الولد عدم الالحاق نعم في الزوجة والمملوك لا يبعد
الاخبار في كل منهما وان كان ضعيف السند في الزوجة لجبره بالشهرة
~~بالشهرة وشمول الاول بالمنقول عنه الالحاق باليمين لوقوع الخبر في المملوك~~
منجبر ضعفه بالشهرة ~~والصحيح~~ وعن جعفر عن ابيه عليهما السلام ان عليا كان يقول ليس على المملوك نذر الا باذن مولاه
وصحيح ابن سنان عن الصادق عليه السلام ليس للمرأة مع زوجها امر في عتق ولا صدقة ولا تدبير ولا هبة ولا نذر في مالها الا باذن زوجها الا في حج او زكاة او بر
والديها او صلة رحمها قرابتها وضعف الاول منجبر بالشهرة واشتمال الثاني على ما لا نقول به لا يضر ثم هل الزوجة تشمل المنقطعة او لا وجهان
وهل الولد يشمل ولد الولد او لا كذلك وجهان والامة المزوجة عليها الاستيذان من الزوج والمولى بناء على اعتبار الاذن واذا اذن المولى للمملوك ان يحلف
او ينذر الحج لا يجب عليه اعطاؤه ما زاد على نفقته الواجبة عليه من مصارف الحج
~~وهل عليه تخليته~~
هل عليه تخليته سبيله لتحصيلها او لا وجهان ثم على المولى لهم الحل هل يجوز مع حلف الجماعة التماس المذكورين في حل حلفهم ام لا وجهان

مسئلة اذا نذر الحج مطلقا او مقيدا بسنة معينة ولم يتمكن من الاتيان به حتى مات لم يجب القضاء عنه لعدم وجوب الاداء عليه حتى يجب القضاء عنه فيكشف
ذلك عن عدم انعقاد نذره مسئلة اذا نذر الحج معلقا على امر كشفاء مريضه او مجيء مسافره فمات قبل حصول المعلق عليه هل يجب القضاء عنه ام لا
المسئلة مبنية على ان التعليق من باب الشرط او من قبيل الوجوب المعلق فعلى الاول لا يجب لعدم الوجوب عليه بعد فرض موته قبل حصول الشرط
وان كان متمكنا من حيث المال وسائر الشرائط وعلى الثاني يمكن ان يقال بالوجوب لكشف حصول الشرط عن كونه واجبا عليه من الاول الا ان يكون
نذره منصرفا الى بقاء حياته حين حصول الشرط مسئلة اذا نذر الحج وهو متمكن منه فاستقر عليه ثم صار معضوبا لمرض او نحوه او مصدودا بعدو
او نحوه فالظاهر وجوب استنابته حال حياته لما مر من الاخبار سابقا في وجوبها في حجة الاسلام ودعوى اختصاصها بحجة الاسلام ممنوعة كما مر سابقا واذا مات وجب القضاء عنه بعد موته
واذا نذر وهو معضوب او مصدود حال النذر ففي وجوب الاستنابة وعدمه حال حياته ووجوب القضاء عنه بعد موته قولان
اقواهما العدم وان قلنا بالوجوب بالنسبة الى حجة الاسلام الا ان يكون قصده من قوله لله على ان احج الاستنابة مسئلة لو نذر ان يحج رجلا في سنة
معينة فخالف مع تمكنه وجب عليه القضاء والكفارة وان مات قبل اتيانهما يقضيان من اصل التركة لانهما واجبان ماليان بلا اشكال والصحيحتان
المشار اليهما سابقا الدالتان على الخروج من الثلث معرض عنهما كما قيل او محمولتان على بعض المحامل وكذا اذا نذر الاحجاج من غير تقييد بسنة معينة
مطلقا او معلقا على شرط وقد حصل وتمكن منه وترك حتى مات فانه يقضى عنه من اصل التركة واما لو نذر الاحجاج باحد الوجوه ولم يتمكن منه حتى مات
ففي وجوب قضائه وعدمه وجهان اوجههما ذلك لانه واجب مالي اوجبه على نفسه فصار دينا غاية الامر انه ما لم يتمكن معذور والفرق بينه
وبين نذر الحج بنفسه انه لا يعد دينا مع عدم التمكن منه واعتبار المباشرة بخلاف الاحجاج فانه كنذر بذل المال كما اذا قال لله علي ان اعطي
الفقراء مائة درهم ومات قبل تمكنه ودعوى كشف عدم التمكن عن عدم الانعقاد ممنوعة ففرق بين ايجاب مال على نفسه او ايجاب عمل مباشري
وان استلزم صرف المال فانه لا يعد دينا عليه بخلاف الاول مسئلة لو نذر الاحجاج معلقا على شرط كمجيء المسافر او شفاء المريض فمات قبل حصول
الشرط مع فرض حصوله بعد ذلك وتمكنه منه قبله فالظاهر وجوب القضاء عنه الا ان يكون مراده التعليق على ذلك الشرط مع كونه حيا حينه
ويدل على ما ذكرنا خبر مسمع بن عبد الملك فيمن كان له جارية حبلى فنذر ان هي ولدت غلاما ان يحجه او يحج عنه قال الصادق عليه السلام بعدما سئل عنه
ان رجلا نذر في ابن له ان هو ادرك ان يحجه او يحج عنه فمات الاب وادرك الغلام بعد فاتى رسول الله صلى الله عليه وآله فسأله عن ذلك فامر رسول الله صلى الله عليه وآله ان يحج عنه مما ترك
ابوه وقد عمل به جماعة وعلى ما ذكرنا لا يكون مخالفا للقاعدة كما تخيله سيد الرياض وقرره عليه صاحب الجواهر وقال ان الحكم فيه تعبدي على خلاف القاعدة
مسئلة اذا كان مستطيعا ونذر ان يحج حجة الاسلام انعقد على الاقوى وكفاه حج واحد واذا ترك حتى مات وجب القضاء عنه والكفارة من تركته واذا قيده بسنة
معينة فاخر عنها وجب عليه الكفارة واذا نذره في حال عدم الاستطاعة انعقد ايضا ووجب عليه تحصيل الاستطاعة مقدمة الا ان يكون مراده الحج
بعد الاستطاعة مسئلة لا يعتبر في الحج النذري الاستطاعة الشرعية بل يجب مع القدرة العقلية خلافا للدروس ولا وجه له اذ حاله حال سائر الواجبات
التي تكفيها القدرة عقلا مسئلة اذا نذر حجا غير حجة الاسلام في عامه وهو مستطيع لم ينعقد الا اذا نوى ذلك على تقدير زوالها فزالت ويحتمل
الصحة مع الاطلاق ايضا حملا للنذر على الصحة مسئلة اذا نذر حجا في حال عدم الاستطاعة الشرعية ثم حصلت له فان كان موسعا او مقيدا
بسنة متاخرة قدم حجة الاسلام لفوريتها وان كان مضيقا بان قيده بسنة معينة وحصل فيها الاستطاعة او قيده بالفورية قدمه وح فان بقيت
الاستطاعة الى العام القابل وجبت والا فلا لان المانع الشرعي كالعقلي ويحتمل وجوب تقديم النذر ولو مع كونه موسعا لانه دين عليه بناء على ان الدين ولو
كان موسعا يمنع عن تحقق الاستطاعة خصوصا مع ظن عدم تمكنه من الوفاء بالنذر ان صرف استطاعته في حجة الاسلام مسئلة اذا كان نذره في حال
عدم الاستطاعة فوريا ثم استطاع واهمل عن وفاء النذر وجب تقديم حجة الاسلام في العام القابل مقدما على حجة الاسلام وان بقيت الاستطاعة
اليه لوجوبه عليه فورا ففورا فلا يجب عليه حجة الاسلام الا بعد الفراغ عنه لكن عن الشيخ انه قال لو حكم بان استطاعة النذر شرعية لا عقلية فلو نذر ثم استطاع
قدم صرف ذلك الى النذر فان اهمل واستمرت الاستطاعة الى العام القابل وجبت حجة الاسلام ايضا ولا وجه له نعم لو قيد نذره بسنة معينة وحصل
فيها الاستطاعة فلم يف به وبقيت استطاعته الى العام المتاخر وجبت حجة الاسلام ايضا لان حج النذر صار قضاء موسعا ففرق بين الاهمال
مع الفورية والاهمال مع التوقيت بناء على تقديم حجة الاسلام مع كون النذر موسعا مسئلة اذا نذر الحج واطلق من غير تقييد بحجة الاسلام ولا بغيره وكان
مستطيعا او استطاع بعد ذلك فهل يتداخلان فيكفي حج واحد عنهما او يجب التعدد او يكفي نية الحج النذري عن حجة الاسلام دون العكس اقوال اقواها الثاني لاصالة

مسئلة اذا كان الواجب الحج افتقر شموله لكل وجهان احدهما العدم لانصراف ولفقر السبيل مسئلة بعد الملوك المعضوب حكمه حكم العنين او لا وجهان
لدبيبه المشول وكعدم عدم توقف حلفه على الاذن في حق نوبته في صورة المهاياة خصوص اذا كان وقوع المتعلق في نوبته مسئلة الظاهر عدم
الفرق يجري في الولد بين الذكر والانثى وكذا في المملوك والمالك لكن لا تلحق الام بالاب مسئلة اذا نذر او حلف المملوك باذن المالك ثم
او حلفت اشتغل الى غيره بالارث او البيع او كره بقي على لزومه مسئلة لو نذرت المرأة قبل عدم الزوجية ثم تزوجت بقي وجب عليها العمل به وان
كان منافيا للاستمتاع بها وليس للزوج منعها من ذلك الفعل كالحج وكره بل وكذا لو نذرت انها لو تزوجت بزيد شهرا مثلا كل خميس وكان
العمل المفروض ان زيدا ايضا حلف ان يواقعها كل خميس اذا تزوجها فان حلفها ونذرها مقدم على حلفه وان كان متاخرا في الاتباع لان حلفه
لا يؤثر شيئا في تكليفها بخلاف نذرها فانه يوجب الصوم عليها لانه متعلق بفعل نفسها فوجوبه عليها يمنع من تحلف الرجل مسئلة اذا
نذر الحج من مكان معين كبلده او بلد اخر معين حج من غير ذلك المكان لم يبرء ذمته ووجب عليه ثانيا نعم لو عينه في سنة فحج في تلك السنة
من غير ذلك المكان وجب عليه الكفارة لعدم ادراك المكان الا ان يكون نذر ان يحج من غير تقييد بمكان ثم نذر نذرا اخر ان يكون ذلك الحج من
مكان كذا وخالف فحج من غير ذلك المكان برء عن النذر الاول ووجب عليه الكفارة لحلف النذر الثاني كما انه لو نذر ان يحج حجة الاسلام
من بلد كذا فمضى فانه يجزيه عن حجة الاسلام ووجب عليه الكفارة لحلف النذر مسئلة اذا نذر ان يحج ولم يقيده بزمان فالظاهر جواز
التاخير الى ظن الموت او الفوت فلو بادر عليه المبادرة الا اذا كان هناك اخراف فلو مات قبل الاتيان في صورة جواز التاخير لا يكون
عاصيا والقول بعصيانه مع تمكنه في بعض الازمنة قوي جاز التاخير لاطلاقه واذا قيده بزمن بسنة معينة لم يجز التاخير مع فرض
القضاء وجوب تمكنه في تلك السنة فلو اخر عصى وعليه الكفارة لو فات وجب قضاؤه عنه كان في صورة الاطلاق اذا مات بعد تمكنه منه قبل
يدعى ان القضاء بفرض جديد اتيانه وجب القضاء عنه والقول بعدمه وجوبه ضعيف ويدل الواجب القضاء من اصل التركة او من الثلث قولان ذهب جماعة الى القول
بالاول من الاصل لان الواجب المالي كالحج واجماعهم قائم على ان الواجبات المالية تخرج من الاصل وربما يورد عليه بمنع كونها واجبا ماليا وانما هو افعال مخصوصة بدنية وان كان
قد يحتاج الى بذل المال في مقدماته كان الصلوة ايضا قد تحتاج الى بذل المال في تحصيل الماء وثوب الساتر والمكان وكذا ذلك وفيه ان الحج في الاغلب محتاج الى
بذل المال بخلاف الصلوة وسائر العبادات البدنية فان كان هناك اجماع او غيره على ان الواجبات المالية في الاصل يشمل الحج قطعا واجاب صاحب الجواهر
بان المناط في الخروج في الاصل كون الواجب دينا والحج كذلك فليس بتكليفي فرقا في الصلوة والصوم بل للامر به جهة وضعية توجب كونه دينا فخرج الدينية كبقية سائر العبادات
البدنية فلا يخرج من الاصل كما يشير اليه بعض الاخبار المطلقة بانه دين او بمنزلة الدين فلا يتحقق ان جميع الواجبات الالهية دين له تعالى سواء كانت
ماليا او عملا ماليا او عملا غير مالي فالصلوة والصوم ايضا دين له ولها جهة وضع فذمة المكلف شغولة بها ولذا يجب قضائها فان القائل بخروج
ذلك من نفس او تركة الميت وليس القضاء من باب التبعة او من باب الكفارة بل هو اتيان لما كانت الذمة مشغولة به وللفرق بينهما كون
الاشتغال بالمال او بالعمل بل مثل قوله لله علي ان اعطي زيدا درهما دين الهي للخلق فلا يكون النذر مديونا لزيد بل هو مديون لله بدفع
الدرهم لزيد والفرق بينه وبين ان يقول لله علي ان احج او ان اصلي ركعتين فان كلا دين الهي ودين الهي احق ان يقضى كما في بعض الاخبار
ويلزم هذا كون الجميع من الاصل نعم اذا كان الوجوب على وجه لا يتعلق شغل الذمة به بعد فوته لا يجب قضائه لا بالنسبة الى نفس من وجب عليه
ولا بعد موته سواء كان ماليا او عملا حيث وجب اعطاء الطعام لمن مات في الجوع عام المجاعة فانه لو لم يعط حتى مات لا يجب عليه ولا على وارثه
وهذا لا يقبل البدل بعد فوته هو القضاء لان الواجب انما كان حفظ النفس المحترمة وكان نفقة الارحام فانه لو ترك الانفاق عليهم مع تمكنه لا يصير دينا عليه لان الواجب
سد الخلة واذا فات لا يتدارك فيتحصل ان مقتضى القاعدة في الحج النذري اذا تمكن وترك حتى مات وجوب قضائه من الاصل لانه دين الله
الا ان يثبت انصراف الدين عن مثل هذا الواجبات وهو محل منع بل دين الله احق ان يقضى واما الجماعة القائلون بوجوب قضائه من
الثلث فاستدلوا بصحيحة هرين وصحيحة ابن ابي يعفور الدالتين على ان من نذر الاحجاج وات قبله يخرج من ثلثه واذا كان الاحجاج
كذلك مع كونه ماليا قطعا فنذر الحج بنفسه اولى بعدم الخروج من الاصل وفيه ان الاصحاب لم يعملوا بهذين الخبرين في مورد بها فكيف
يعمل بهما في غيره واما الجواب عنها بالحمل على صورة كون النذر في حال المرض بناء على خروج المنجزات من الثلث فلا وجه له بعد كون الاقوى
خروجها من الاصل وربما يجاب عنها بالحمل على صورة عدم اجراء الصيغة او على صورة عدم التمكن في الوفاء حتى مات وفيه ما لا يخفى على المتامل

مسئلة اذا نذر ان يمشي فخالف فركب فان كان النذر راجحا ماشيا من غير تقييد بسنة معينة وجب عليه الاعادة والكفارة الا اذا تركها ايضا وان كان النذر راجحا ماشيا
في سنة معينة فخالف وركب وجب عليه القضاء والكفارة واذا كان النذر راجحا ماشيا في حج معين وجبت الكفارة دون القضاء لفوات محل النذر وراجح جميع
في جميع الصور خصوصا الاخرة لان النذر لا يوجب شرطية المشي في اصل الحج وعدم الصحة من حيث النذر لا يوجب عدم الصحة من حيث الاصل فيكفي في صحة الاتيان
بالقصد القربة وقد يتخيل البطلان من حيث ان المنذور وهو الحج النذري لم يقع وغيره لم يقصد وفيه ان الحج في حد نفسه مطلوب وقد قصده فضمن قصد النذر و
بهم كالف الا ترى انه لو صام ايام البيض بقصد الكفارة ثم ترك التتابع لا يبطل الصيام الذي بقصد اصله وانما يبطل من حيث كونها صيام كفارة وكذا اذا بطلت صلوته لم تبطل
قرائته واذكاره التي اتى بها من حيث كونها قراءة واذكارا وقد يقال المطلوب في صورة مصاحبة الركوب هو ترك المشي في الافعال فيما لو نذر الحج ماشيا في سنة معينة فحج ان
الاتيان بها ماشيا موقوف على ترك الركوب وفيه منع كون الامر بالشيء نهيا عن ضده ومنع استلزام المطلوبين على القول به ان لا يتم فيما لو نذر الحج ماشيا مطلق
بالفعال بان الامر بالشيء يجب الاتيان به راكبا وفيه منع كون الامر بالشيء نهيا عن ضده ومنع استلزام المطلوبين على القول به ان لا يتم فيما لو نذر الحج ماشيا مطلق
من غير تقييد بسنة معينة والاعادة لبقاء محل الاعادة مسئلة لو ركب بعضا وشق بعضا فمشكوك لو ركب الكل لعدم الاتيان بالمنذور والاقوى فيجب عليه القضاء
او الاعادة ماشيا والاقوى بالاعادة والمشي في موضع الركوب ضعيف للوجه له مسئلة لو عجز عن المشي بعد انعقاد نذره لم يمكنه منه او جاء به سقط و
هل يسقط وجوب الحج راكبا او لا فيه اقوال احدها وجوبه راكبا مع سياق بدنة الثاني وجوبه بلا سياق الثالث سقوطه اذا كان الحج معينا بسنة معينة
او كان مطلقا مع اليأس عن التمكن بعد ذلك وتوقع التمكنة مع الاطلاق وعدم اليأس الرابع وجوب الركوب مع تعيين السنة او اليأس في صورة الاطلاق
وتوقع التمكنة مع عدم اليأس الخامس وجوب الركوب اذا كان بعد الدخول في الاحرام واذا كان قبله فان سقط مع التعيين وتوقع التمكنة مع الاطلاق
ومقتضى القاعدة وان كان هو القول الثالث للاجماع على الاجزاء هو القول الثاني لجريان حديث [illegible] في بعضها من الامر بشيء
الهدي مما لا يستحب بقربة اسكوت عنه في بعضها الاخر مع كونه في مقام البيان مضافا الى خبر غنية الداتي مع عدم وجوب صرفه في ذلك
بين ان يكون العجز قبل الشروع في الذبح او بعده وبعد الدخول في الاحرام او بعده وكون النذر مطلقا او مقيدا بسنة مع توقع التمكنة وعدمه وان
كان الهبوط في صورة عدم الاطلاق مع عدم اليأس من التمكنة وكونه قبل الشروع في الذبح او بعد الاعادة اذا حصلت التمكنة بعد ذلك لاحتمال
انصراف الاجزاء عن هذا الصور والهبوط اعمال قاعدة الميسور ايضا بالمشي [illegible] المكنة بمقدار الامكان وان كان الاقوى عدم وجوبه بل الاجزاء عن الشروع
مضافا الى الخبر عن رجل نذر ان يمشي الى بيت الله حافيا قال يمشي فاذا تعب فليركب ويستفاد منه كفاية الحرج في جواز الركوب وان لم يصل الحد الحرج
وفي الخبر مرسل جريز اذا حلف الرجل ان لا يركب او نذر ان لا يركب فاذا بلغ المجهود ركب مسئلة اذا نذر الحج ماشيا فعرض مانع اخر عنه العجز عن المشي
من مرض او خوف او عدو او نحو ذلك فحل حكم العجز فيما ذكر او لا لكون الحكم على خلاف القاعدة ويمكن ولا يبعد التفصيل بين المرض ومتعلق العدو
باختيار الاول في الاول والثاني في الثاني وان كان الاحوط الاتباع مطلقا فصل في النيابة لا اشكال في صحة النيابة عمن مات في الحج الواجب والمندوب
وفي الحي المعذور في المندوب مطلقا وفي الواجب في بعض الصور مسئلة شرط في النائب امور احدها البلوغ على الاشهر فلا يصح نيابة الصبي وان كان مميزا
وفي الحي المعذور في الواجب مشكل وان كان الاحوط وهو الاحوط للمأمور عدم صحة عباداته لكونها تمرينية لان الاقوى كونها شرعية
ولا يسمع الوثوق به لعدم الرادع له من جهة عدم تكليفه لانه اخص من المدعى بل لاصالة عدم فراغ ذمة المنوب عنه بمجرد دعوى الصبي فراغ الاولة
خصوصا مع اشتمال جملة من الاخبار على لفظ الرجل والاقرب بين ان يكون حجه بالاجارة او بالتبرع باذن الولي او عدمه وان كان لا يبعد قوة صحة نيابته
في الحج المندوب باذن الولي الثالث العقل فلا تصح نيابة المجنون الذي لا يتحقق منه القصد مطلقا كان جنونه ادواريا في دور جنونه ولا يبعد
نيابة السفيه الثالث الايمان لعدم صحة عمل غير المؤمن وان كان معتقدا لوجوبه وحصل منه نية القربة وقوي ان ذلك في الحج لنفسه دون غيره
كالرابع العدالة او الوثوق لصحة عمله وهذا انما يعتبر في جواز الاستنابة لا في صحة عمله اذا من عرفت باطل الحج واحكامه وان كان بارشاد
سلم حال كل عمل السادس عدم اشتغال ذمته بحج واجب عليه بذلك العام فلا يصح منه نيابة فيه وجب عليه حجة الاسلام او النذر المضيق مع تمكنه من
اتيانه ثم مات مع عدم تمكنه لعدم المال فلا يبعد الاجزاء عن حجة الاسلام وان كان الاقوى ان هذا الشرط انما هو لصحة الاستنابة
والا فالاجارة والاذن صحيح وان لم يستقر الاجرة او ذمة المنوب عنه على ما هو الاقوى من عدم كون الامر بالشيء نهيا عن ضده مع ان ذلك
مع التمكن به انما هو بالاطلاق الشامل لحال الحياة والموت فتأمل السابع الاسلام والعدالة مع الجهل او الغفلة لا مانع للاجزاء شرعا مسئلة
جهة عدم القبول شرعية مع العلم المستأجر عليه حيث ان المانع الشرعي كالمانع العقلي مع الجهل او الغفلة لا مانع للاجزاء شرعا مسئلة
لا يشترط في النائب الحرية فتصح نيابة المملوك باذن مولاه ولو تبرعا ولا تصح استنابته بدونه ولو مع تبرع عن الميت بترك نفقته وان تم جنونية المنفعة على تأمل
وليس للمولى مطالبة الاجرة من تركة الميت وكذا الوجه [illegible] ولا تصح نيابة المرأة عن الميت بدون اذن الزوج ولا عن الرجل الا باذنه
مسئلة يشترط في النائب ان لا يكون عليه حج واجب فلا يصح نيابة من لم يحج حجة الاسلام عن غيره ولا من حج عن غيره ولم يحج عن نفسه
النيابة عن الكافر للاجماع القاطع عليه بل لانصراف الادلة فلا تشمله ولا يجوز استئجاره لعمل يعتبر فيه القربة ويجوز استئجاره لما لا يعتبر فيه ذلك

امكان دعوى انصراف

مخصصة بما دل على ان الوصية بازيد من الثلث ترد اليه الا مع اجازة الورثة هذا مع ان الشبهة مصداقية ويشكل التمسك بالعمومات فيه ومن هنا يظهر
واما الحج الذي هو قوت الرجل الحي بحاله ودائم فيه الروح ان اوصى به كله فهو جائز كما هو موجود باعراض الصلاة ويمكن ان يكون المراد بالحج
هو الثلث الذي اجره بعيد نعم يمكن ان يقال في مثل هذا الاجرة بالنسبة الى هذا الاجرة المكنة البعيدة عن مكة الظاهر من قول الموصي بحج عنه هو
الاسلام الواجب لعدم تعارف الحج المستحبي في هذا الازمنة والامكنة فيحمل على انه واجب في جهة هذا الظهور والانصراف كما انه اذا قال ادوا
كذا مقدارا من زكاتي ينصرف الى الواجب عليه فتحصل ان في صورة الشك في كون الموصى به واجبا حتى يخرج من اصل التركة او لا حتى يكون من
الثلث مقتضى الاصل الخروج من الثلث لان الخروج من الاصل موقوف على كونه واجبا وهو غير معلوم بل الاصل عدمه نعم لو كانت الحالة السابقة فيه
هو الوجوب كما اذا علم وجوب الحج عليه سابقا ولم يعلم انه اتى به اولا فالظاهر جريان الاستصحاب وحينئذ يكون الاخراج من الاصل ودعوى ان ذلك موقوف
على ثبوت الوجوب عليه وهو فرع شكه لان الشك في الوصي او الوارث ولا يعلم انه كان شاكا حين مرتة او عالما باحد الامرين مدفوعة بمنع اعتبار شكه
بل يكفي شك الوصي او الوارث ايضا وهو كذلك ويدل على ذلك ما ورد في [illegible] وما ورد في ان مقتضى اصالة تفاوت الحال
شغل ذمته بذلك الواجب عدم اشتغال ما قبله في التركة الى الوارث ولكن يشكل على ذلك اصل اللزوم في كثير من الموارد كحصول العلم
غالبا بكون الميت كان يشغل ذمته بدين او حق او زكاة او خمس ونحو ذلك الا ان يدفع بالعمومات فان ظاهر حال المسلم الاتيان بما
وجب عليه لكنه مشكل في الواجبات الموسعة بل غيرها ايضا في غير المؤقتة فلاحظ في هذا الصورة الاخراج من الاصل مسئلة كفى في الميقاتية
سواء كان الحج المنذور به واجبا او مندوبا وكذا يخرج الاول من الاصل والثاني من الثلث الا اذا اوصى بالبلدية ويخرج فاضل الزايد على اجرة الميقاتية في الاول من
الثلث كان تمام الحج في الثاني منه مسئلة اذا لم يعين الاجير فالمتيقن الا قتصار على اجرة المثل للانصراف اليها واذا كان هناك من يرضى
بالاقل منه وجب استيجاره واذا انصرف الى اجرة المثل فما هو المتيقن الزايد فقط وهل يجب الفحص عنه واحتمل وجوبه الاحوط ذلك نعم في اجرة
الورثة خصوصا مع الظن وان كان في وجوبه اشكال خصوصا مع الظن بالعدم ولو وجد من يريد ان يتبرع فالظاهر جواز الاكتفاء به بمعنى
عدم وجوب المبادرة الى الاستيجار فان اتى به صحيحا كفى والا وجب الاستيجاب ولو لم يوجد من يرضى باجرة المثل فالظاهر وجوب دفع الزايد
اذا كان الحج واجبا بل وان كان مندوبا ايضا مع وفاء الثلث ولا يجب الصبر الى العام القابل ويسع العلم بوجود من يرضى باجرة المثل او
اقل ويجب الفحص والبحث في الواجب ان لم يرض باجرة المثل والا فالزيادة من الثلث كما ان في المندوب كذلك لكن الثلث
تعين ان [illegible] وخرج من الاصل في الواجب ان لم يرض باجرة المثل والا فالزيادة من الثلث كما ان في المندوب كذلك لكن الثلث
مسئلة لو اوصى بالحج وعين المرة او التكرار بعد معين تعين وان لم يعين كفى حج واحد الا ان يعلم انه اراد التكرار وعليه يحمل ما ورد
في الاجارة [illegible] ثلث [illegible] بعد حمل الاولين على الاجير مع اراده الثلث
من لفظ المال فما من الشيخ وجماعة في وجوب التكرار ما دام الثلث باقيا [illegible] ضعيف مع انه يمكن ان يكون المراد انه يجب الحج
ما دام يمكن الاتيان به بقاء سنين من الثلث بعد العمل بوصايا اخر وبما فرض عدم ظهوره في ارادة التكرار ومع عدم العلم باراده التكرار لو اوصى باخراج الثلث ولم يذكر
لا بد من طرحه للاعراض عنه فلا ينفع الاشكال في كفاية حج واحد مع عدم العلم باراده التكرار نعم لو اوصى بالحج عنه مكررا
الحج يمكن ان يقال بوجوب صرف تمام ما في الحج كما لو لم يذكر الا المطلق او الا الزكاة او الا الخمس ولو اوصى بالحج عنه ان الحج عنه مكررا
كفى قران الصدق التكرار مسئلة لو اوصى بصرف مقدار معين في الحج سنين معينة لكل سنة مقدار معينا واتفق عدم كفايته ذلك المقدار
لكل سنة صرف نصيب سنتين في سنة اذا علمت سنتين في سنتين مثلا وهكذا الا لقاعدة الميسور لعدم جواز ذلك غير معمولات بها بل الظاهر
من حال الموصي ارادة صرف ذلك المقدار في الحج وكون التعيين لتعجيل كل سنة تجهيز كفايته ويدل عليه ايضا خبر علي بن مهزيار في الصحيح وخبر ابن بهيم بن
مهزيار في الاول بحمل مجملهما في حكم ثلث فجج في مجملهما وكلا هما من باب المثال كما لا يخفى هذا لو فضل من السنين فضلة لا تفي بحجة
فهل يرجع ميراثا او في وجوه البر او تزاد على اجر بعض السنين وجوه ولو كان الموصى به الحج في البلد ودار الهجرة جعل اجرة سنتين مثلا لسنة وبين
الاستيجار بذلك المقدار من الميقات لكل سنة في تعيين الاول او الثاني وجهان ولا يبعد التخيير بل اولوية الثاني الا ان تقتضي اطلاق الخبرين
الاول وهذا كله اذا لم يعلم من الموصي ارادة الحج بذلك المقدار على وجه التقييد والا فتبطل الوصية اذا لم يرج امكان ذلك بالتاخير او كانت
الوصية مقيدة بسنين معينة مسئلة اذا اوصى بالحج وعين الحاج في مقدار فان كان الحاج مما يزيد ذلك المقدار عن اجرة المثل
او زاد وخرجت الزيادة من الثلث تعين وان زاد الحج الزيادة من الثلث بطلت الوصية ويرجع الى اجرة المثل وان كان الحج منه وفاء فذلك
ايضا مع تعين مع وفاء الثلث به مقدرا والا فقد مر كون التعيين مع عدم وجه التقييد وان لم يف الثلث بالحج او كان
ط وجوب التقييد على وجه التقييد بطلت الوصية اصلا مسئلة اذا اوصى بالحج وعين اجيرا معينا تعين ايضا والا بطلت الوصية وان عين اجيرا معينا بما باجرة المثل وان لم يقبل الا بالزيد
م فان خرجت الزيادة من الثلث تعين ايضا والا بطلت الوصية وان عين اجيرا معينا بما باجرة المثل وكذا اذا لم يقبل اصلا

بسم الله الرحمن الرحيم ولله الحمد

فصل في اقسام الحج وهي ثلثة بالاجماع والاخبار تمتع وقران وافراد والاول فرض من كان بعيداً عن مكة والاخيران فرض من
كان حاضراً اي غير بعيد وحد البعد الموجب للاول ثمانية واربعون ميلاً من كل جانب على المشهور الاقوى لصحيحة زرارة
عن ابي جعفر ع قلت له قول الله عز وجل في كتابه ذلك لمن لم يكن اهله حاضري المسجد الحرام فقال يعني اهل مكة ليس عليهم متعة كل من كان
اهله دون ثمانية واربعين ميلاً ذات عرق وعسفان كما يدور حول مكة فهو ممن دخل في هذه الآية وكل من كان اهله وراء
ذلك فعليه المتعة وخبره عنه ع سألته عن قول الله عز وجل ذلك الخ قال ع لاهل مكة ليس لهم متعة ولا عليهم عمرة قلت فما حد
ذلك قال ثمانية واربعون ميلاً من جميع نواحي مكة دون عسفان وذات عرق ويستفاد ايضاً من جملة من اخبار اخر والقول
بان حده اثني عشر ميلاً من كل جانب كما عليه جماعة ضعيف لا دليل عليه الا الاصل فان مقتضى جملة من الاخبار وجوب
التمتع على كل احد والقدر المتيقن الخارج منها من كان دون الحد المذكور وهو مقطوع بما مر او دعوى ان الحاضر مقابل
للمسافر والسفر اربعة فراسخ وهو كما ترى او دعوى ان الحاضر المعلق عليه وجوب غير التمتع امر عرفي والعرف لا يساعد على
ازيد من اثني عشر ميلاً وهذا ايضاً كما ترى كما ان دعوى ان المراد من ثمانية واربعين التوزيع على الجهات الاربع فيكون من كل جهة اثنا عشر ميلاً منافية لظاهر تلك الاخبار
بصحيحة حماد بن عثمان والحلبي الدالتين على ان الحاضر من كان دون المواقيت الى مكة وهل يعتبر الحد المذكور من مكة
او من المسجد وجهان اقربهما الاول ومن كان على نفس الحد فالظاهر ان وظيفته التمتع لتعليق حكم الافراد والقران على ما دون
الحد ولو شك في كون منزله في الحد او خارجه وجب عليه الفحص ومع عدم تمكنه يجري عليه حكم الخارج لان مقتضى الاصل
وجوب التمتع لان غيره معلق على عنوان الحاضر وهو مشكوك فيكون كما لو شك في ان المسافة ثمانية فراسخ
او لا فانه يصلي تماماً لان القصر معلق على السفر وهو مشكوك ثم ما ذكر انما هو بالنسبة الى حجة الاسلام حيث لا يجزي للبعيد الا التمتع
ولا للحاضر الا الافراد او القران واما بالنسبة الى الحج الندبي فيجوز لكل من البعيد والحاضر كل من الاقسام الثلثة بلا اشكال وان كان
الافضل اختيار التمتع وكذا بالنسبة الى الواجب غير حجة الاسلام كالحج النذري وغيره مسألة من كان له وطنان احدهما في
الحد والآخر في خارجه لزمه فرض اغلبهما لصحيحة زرارة عن ابي جعفر ع من اقام بمكة سنتين فهو من اهل مكة ولا متعة له فقلت لابي جعفر ع
ارأيت ان كان له اهل بالعراق واهل بمكة فقال ع فلينظر ايهما الغالب وان تساويا فان كان مستطيعاً من كل منهما تخير بين الوظيفتين
وان كان الافضل اختيار التمتع وان كان مستطيعاً من احدهما دون الآخر لزمه فرض وطن الاستطاعة مسألة
من كان من اهل مكة وخرج الى بعض الامصار ثم رجع اليها فالمشهور جواز حج التمتع له وكونه مخيراً بين الوظيفتين واستدلوا
بصحيحة عبد الرحمن بن الحجاج عن ابي عبد الله ع عن رجل من اهل مكة يخرج الى بعض الامصار ثم يرجع الى مكة فيمر ببعض المواقيت
اله ان يتمتع قال ع ما ازعم ان ذلك ليس له لو فعل وكان الاهلال احب الي ونحوها صحيحة اخرى عنه وعن عبد الرحمن بن اعين عن ابي
الحسن ع وعن ابن ابي عقيل عدم جواز ذلك وانه يتعين عليه فرض المكي اذا كان الحج واجباً عليه وتبعه جماعة لما دل من الاخبار على انه
لا متعة لاهل مكة وحملوا الخبرين على الحج الندبي بقرينة ذيل الخبر الثاني ولا يبعد قوة هذا القول مع انه احوط لان الامر دائر
بين التخيير والتعيين ومقتضى الاشتغال هو الثاني خصوصاً اذا كان مستطيعاً حال كونه في مكة بل يمكن ان يقال كلامهم صورة
حصول الاستطاعة بعد الخروج عنها واما اذا كان مستطيعاً فيها قبل خروجه منها فيتعين عليه فرض اهلها مسألة الآفاقي اذا صار
مقيماً في مكة فان كان ذلك بعد استطاعته ووجوب التمتع عليه فلا اشكال في بقاء حكمه سواء كانت اقامته بقصد التوطن او المجاورة ولو
بازيد من سنتين واما اذا لم يكن مستطيعاً ثم استطاع بعد اقامته في مكة فلا اشكال في انقلاب فرضه الى فرض المكي في الجملة كما لا اشكال
في عدم الانقلاب بمجرد الاقامة وانما الكلام في الحد الذي به يتحقق الانقلاب فالاقوى ما هو المشهور من انه بعد الدخول في السنة
الثالثة لصحيحة زرارة عن ابي جعفر ع من اقام بمكة سنتين فهو من اهل مكة ولا متعة له الخ وصحيحة عمر بن يزيد عن الصادق ع المجاور بمكة
يتمتع بالعمرة الى الحج الى سنتين فاذا جاور سنتين كان قاطناً وليس له ان يتمتع [illegible] في الثانية [illegible] الاخبار
[illegible] منها مع ان القول الاول [illegible] والقول بانه [illegible] وليس عليه
[illegible] ضعيف بما عرفت

هذه الصفحة مباشرة في الفيلم المصور
من كتاب العروة الوثقى مما نظم لله الملوك
من تأليف فضيلة العلامة السيد محمد كاظم
الطباطبائي اليزدي (ت ١٣٣٧) والنسخة
بخطه في حوزة سبطه السيد
عبد العزيز الطباطبائي حفظه الله

The Open School
P.O. BOX 53573
CHICAGO, IL 60653-0398

فان من جملة الاخبار ما رفعه سهل عن ابي عبد الله عليه السلام المتمتع اذا دخل يوم عرفة قال متمتعا الى ان يقطع الناس تلبيتهم
حيث ان قطع التلبية بزوال يوم عرفة وصحيحة حبيب المتمتع الى ان يقف الى زوال الشمس من يوم عرفة والحج الى زوال الشمس من يوم النحر ومقتضاها
كفاية ادراك مسمى الوقوف الاختياري فان من البعيد اتمام العمرة قبل الزوال وادراك الناس في اول الزوال بعرفات وايضا يصدق ادراك
الوقوف اذا ادركهم قبل الغروب الا ان يمنع الصدق ويجاب عن المرفوعة والصحيحة بالشذوذ كما ادعي وقد يؤيد القول الثالث وهو كفاية
ادراك الاضطراري من عرفة بالاخبار الدالة على ان من يأتي بعد افاضة الناس من عرفات وادركها ليلة النحر تم حجه وفيه ان مورد
غير ما نحن فيه وهو عدم الادراك من حيث هو وفيما نحن فيه يمكن الادراك في المانع كونه في اثناء العمرة فقد يقاس بها فيتم لو اتم عمرته في سعة
الوقت ثم اتفق انه لم يدرك الاختياري من الوقوف كفاه الاضطراري ودخل في مورد تلك الاخبار بل لبعيد المكان من اعتقد سعة الوقت
فاتم عمرته ثم بان كون الوقت مضيقا فيه لكن الاخبار ثم ان الظاهر عموم حكم القارن بالنسبة الى الحج المندوب فلو نوى التمتع ندبا وضاق وقته
عن اتمام العمرة وادراك الحج جاز له العدول الى الافراد وفي وجوب العمرة بعده اشكال والاقوى عدم وجوبها ولو علم من وظيفة التمتع
عدم ضيق الوقت عن اتمام العمرة وادراك الحج قبل ان يحيض جاز له العدول من الاول الى الافراد فيه اشكال ولو دخل في
العمرة بنية التمتع في سعة الوقت واخر الطواف والسعي متعمدا الى ضيق الوقت ففي جواز العدول وكفايته اشكال والاحوط العدول و
عدم الاكتفاء اذا كان الحج واجبا عليه سلمه ان لم يحض والا فلا ان حاضت وطهرت قبل ان يتجاوز الميقات ولو بعد الوقوف بعرفات
الطواف وتمتنع بقية اعمالها ثم ان عليها ترك الطواف والسعي ثم الاحلال واداء الحج وقضاء طواف العمرة بعده فيكون
عليها الطواف ثلث مرات مرة لقضاء طواف العمرة ومرة للحج ومرة للنساء ويدل على ما ذكرنا في الجملة جملة من الاخبار الثالث ما عن الكافي
وبعض المتأخرين من التخيير بين الامرين للجمع بين الطائفتين وبذلك الرابع التفصيل بين ما اذا كانت حائضا قبل الاحرام فتعدل او
كانت طاهرا حال الشروع فيه ثم طرء الحيض في الاثناء فتترك الطواف وتتم العمرة وتقضي الحج بدعوى ان مقتضى الجمع بين الطائفتين
ذلك وهو خيرة الحدائق والبصير سمعت ابا عبد الله عليه السلام يقول في المرأة المتمتعة اذا احرمت وهي طاهر ثم حاضت قبل ان تقضي متعتها سعت ولم
تطف حتى تطهر ثم تقضي طوافها وقد قضت عمرتها وان احرمت وهي حائض لم تسع ولم تطف حتى تطهر وفي الرابع من اذا حاضت المرأة من
قبل ان تحرم الى قوله عليه السلام وان طهرت بعد الزوال يوم التروية فقد بطلت متعتها فتجعلها حجة مفردة وان حاضت بعد ما احرمت سعت بين الصفا
والمروة وفرغت من المناسك كلها الا الطواف بالبيت فاذا طهرت قضت الطواف بالبيت وهي متمتعة بالعمرة الى الحج وعليها طواف
الحج وطواف العمرة وطواف النساء وقيل في توجيه الفرق بين الصورتين ان في الصورة الاولى لم تدرك شيئا من اعمال العمرة طاهرا فيعدل العدول
الى الافراد ولا كذلك في الصورة الثانية فانها ادركت بعض اعمالها طاهرا فتبنى عليها وتقضي الطواف بعد الحج وعن المبسوط وجه الفرق ما حاصله
ان في الصورة الاولى لا تقدر على نية العمرة لانها لا تعلم انها لا تطهر للطواف وادراك الحج كذلك في الصورة الثانية فانها حيث كانت طاهرا
وقعت منها النية والدخول فيها اما سمعت ما نقل عن بعض من انها تستنيب للطواف ثم تتم العمرة وتأتي بالحج لكن لم يعرف قائله والاقوى
من هذه الاقوال الاولى من الاخبار التي هي ارجح من الفرقة الثانية لشهرة العمل بها دونها واما القول الثالث وهو التخيير فان كان
المراد منه الواقعي بدعوى كونه مقتضى الجمع بين الطائفتين ففيه انهما يعدان من المتعارضين والعرف لا يفهم التخيير منها والجمع الدلالي فرع فهم
العرف من ملاحظة التخيير بذلك وان كان المراد التخيير الظاهري العلمي فموضوع ملاحظة الفرقتين والمفروض ان الفرقة الاولى ارجح من حيث
شهرة العمل بها واما التفصيل المذكور فهو وان لم يعلم ان بعض اخبار القول الاول ظاهر في صورة كون الحيض طارئا في الاثناء لكن لا يبعد ان يكون
كونها حائضا حال الاحرام وعالمة بانها لا تطهر للادراك الحج يكون ان بقي يتعين عليها العدول الى الافراد لان الاول لعدم تأتي الدخول في العمرة ثم العدول
الى الحج واما القول الخامس فلا وجه له والقول المعلوم من سلمه اذا حدث الحيض وهي في اثناء طواف العمرة تمتع فان كان قبل تمام اربعة اشواط
بطل طوافها على الاقوى وحج فان كان الوقت موسعا اتمت عمرتها بعد الطهر والا فتعدل الحج الافراد وتأتي بعمرة مفردة بعده وان كان بعد تمام الاربعة
اربعة اشواط فمع سعة الوقت تقطع الطواف وبعد الطهر تأتي بالبقية بالثلثة الاخيرة وتسعى وتقصر مع ضيقه تسعى وتقصر وتحرم بالحج وتأتي بافعالها ثم تقضي بقية طوافها قبل طواف الحج وبعده وتسعى ثم تأتي ببقية اعمال الحج وهكذا
صحيح تمتعا وكذا الحال اذا حدث الحيض بعد الطواف وقبل صلوته

فان من جملة الاخبار [illegible] مرفوع سهل عن ابي عبد الله عليه السلام في المتمتع في متمتع دخل يوم عرفة قال متعته تامة الى ان يقطع الناس تلبيتهم

حيث ان قطع التلبية بزوال يوم عرفة وصحيحة جميل المتمتع له المتعة الى زوال الشمس من يوم عرفة وله الحج الى زوال الشمس من يوم النحر [illegible]

كفاية ادراك مسمى الوقوف الاختياري فان من البعيد اتمام العمرة قبل الزوال وادراك الناس في اول الزوال [illegible]

الوقوف او ادركهم قبل الغروب الان يمنع الصدق ويجاب عن المرفوعة [illegible] القول الثالث [illegible]

ادراك الاضطراري من عرفة بالاخبار الدالة على ان [illegible] الناس من عرفات وادركهم ليلة النحر تم حجه وفيه ان [illegible]

غير ما كنى فيه وهو عدم الادراك من حيث هو وفيما كنى فيه تمكن الادراك والمانع كونه في اثناء العمرة فلا يقاس بها [illegible]

[illegible]

اذا حدث الحيض [illegible]

[illegible]

بل يمكن ان يق ان المنساق من جميع الاخبار المانعة كون ان ذلك للتحفظ عن عدم ادراك الحج وفوته لكون الخروج في معرض ذلك وعلى هذا
فيمكن دعوى عدم الكراهة ايضا مع علمه بعدم فوات الحج منه ثم لا يجوز الخروج بقصد لا بنية العود او مع العلم بفوات الحج منه اذا خرج ثم
الظاهر ان الامر بالاحرام مع اذا كان رجوعه بعد شهر انما هو من جهة ان لكل شهر عمرة لا ان يكون ذلك تعبدا او لفساد عمرته السابقة او
لاجل وجوب الاحرام على من دخل مكة بل هو صريح خبر اسحق بن عمار قال سألت ابا الحسن عليه السلام عن المتمتع يجيء فيقضي متعته ثم تبدو له
حاجة فيخرج الى المدينة او الى ذات عرق او الى بعض المنازل قال يرجع الى مكة بعمرة ان كان في غير الشهر الذي تمتع فيه لان لكل شهر
عمرة وهو مرتهن بالحج الخ وح فيكون الحكم بالاحرام اذا رجع بعد شهر على وجه الاستحباب لا الوجوب لان العمرة التي هي وظيفة كل شهر ليست واجبة
لكن في جملة من الاخبار كون المدار على الدخول في شهر الخروج او بعده كصحيحتي حماد وحفص بن البختري ومرسلة الصدوق والرضوي وظاهرها الوجوب
الا ان تحمل على الغالب من كون الخروج بعد العمرة بلا فصل لكنه بعيد فلا يترك الاحتياط بالاحرام اذا كان الدخول في غير شهر الخروج بل القدر
المتيقن من جواز الدخول محلا صورة كونه قبل مضي شهر من حين الاهلال اي الشروع في احرام العمرة والاحلال منها ومن حين الخروج
اذ الاحتمالات في الشهر ثلاثة ثلثين يوما من حين الاهلال وثلثين من حين الاحلال بمقتضى خبر اسحق بن عمار وثلثين من حين الخروج بمقتضى هذا الاخبار
من حيث كون المراد من الشهر هناك في الاخبار هنا والاخبار الدالة على ان لكل شهر عمرة الاشهر المعروفة من الاول الى الاخر
~~لا بمعنى ثلثين يوما~~ ولازم ذلك انه اذا كانت عمرته في اخر شهر من هذه الشهور فخرج ودخل في شهر اخر وكان ~~خروجه~~
~~في شهر~~ ... ان يكون عليه عمرة والاولى مراعاة الاحتياط من هذه الجهة ايضا وظهر مما ذكرنا ان الاحتمالات
ستة كون المدار على الاهلال او الاحلال او الخروج وعلى التقادير فالشهر بمعنى ثلثين يوما او واحد الاشهر المعروفة وعلى اي حال
اذا ترك الاحرام مع الدخول في شهر اخر ولو قلنا بحرمته لا يكون موجبا لبطلان عمرته السابقة فيصح حجه بعدها ثم ان
عدم جواز الخروج على القول به انما هو في غير حال الضرورة بل مطلق الحاجة واما مع الضرورة او الحاجة مع كون الاحرام بالحج غير حرج عليه فلا اشكال
فيه والظاهر ان ~~... القول به ...~~ اختصاص المنع على القول به بالخروج الى المواضع البعيدة فلا بأس
بالخروج الى فرسخ او فرسخين بل يمكن ان يق باختصاصه بالخروج الى خارج الحرم وان كان الاحوط خلافه ثم الظاهر انه لا فرق في المسألة
بين الحج الواجب والمستحب فلو نوى التمتع مستحبا ثم اتى بعمرته يكون مرتهنا بالحج ويكون حاله في الخروج محرما او محلا والدخول كذلك كالحج
الواجب ثم ان سقوط الاحرام عمن خرج محلا ودخل قبل شهر مختص بمن اتى بعمرة بقصد التمتع واما من لم يكن سبق منه عمرة فيلحقه حكم
من دخل مكة في وجوب حرمة دخوله لغير الاحرام الا مثل الحطاب والحشاش ونحوهما وايضا سقوطه اذا كان بعد العمرة قبل شهر
انما هو على وجه الرخصة بناء على ما هو الاقوى من عدم اشتراط الفصل شهر بين العمرتين فيجوز الدخول باحرام قبل الشهر ايضا ثم
اذا دخل باحرام فهل عمرة التمتع هي العمرة السابقة او الاخيرة وجهان مقتضى حسنة حماد الاخيرة المتصلة بالحج وعليه لا يجب فيها
طواف النساء وهل يجب في الاولى او لا وجهان اقويهما نعم والاحوط الاتيان ~~بعمرة~~ بطواف مردد بين كونه للاولى او الثانية
ثم الظاهر انه لا اشكال في جواز الخروج في اثناء عمرة التمتع قبل الاحلال منها مسألة لا يجوز لمن وظيفته التمتع ان يعدل الى غيره من القسمين
الاخيرين اختيارا نعم ان ضاق وقته عن اتمام العمرة وادراك الحج جاز له نقل النية الى الافراد وان يأتي بالعمرة بعد الحج بلا خلاف ولا اشكال انما
الكلام في حد الضيق المسوغ لذلك واختلفوا فيه على اقوال احدها خوف فوات الاختياري من وقوف عرفة الثاني فوات الركن من الوقوف الاختياري
وهو المسمى الثالث فوات الاضطراري منه الرابع زوال يوم التروية الخامس غروبه السادس زوال يوم عرفة السابع التخيير بعد زوال يوم التروية بين
العدول والاتمام اذا لم يخف الفوت والمنشأ اختلاف الاخبار فانها مختلفة اشد الاختلاف والاقوى احد القولين الاولين لجملة مستفيضة
من تلك الاخبار فانه يستفاد منها على اختلاف السنتها ان المناط في الاتمام عدم خوف فوت الوقوف بعرفة منها قوله عليه السلام في رواية يعقوب بن شعيب
الميثمي لا بأس للمتمتع ان لم يحرم من ليلة التروية متى ما تيسر له ما لم يخف فوات الموقفين وفي نسخة لا بأس للمتمتع ان يحرم ليلة عرفة الخ واما الاخبار المحددة
بزوال يوم التروية او بغروبه او بليلة عرفة او سحرها فمحمولة على صورة عدم امكان الادراك الا قبل هذه الاوقات فانه مختلف باختلاف الاوقات
والاحوال والاشخاص ويمكن حملها على التقية اذا لم يخرجوا مع الناس يوم التروية ويمكن كون الاختلاف لاجل التقية كما في اخبار الاوقات
للصلوات وربما تحمل على تفاوت مراتب افراد المتعة في الفضل بعد التخصيص بالحج المندوب فان افضل انواع التمتع ان تكون عمرته قبل
ذي الحجة ثم ما تكون عمرته قبل يوم التروية ثم ما يكون قبل يوم عرفة مع انا لو اغمضنا عن الاخبار من جهة شدة اختلافها وتعارضها نقول مقتضى
القاعدة [illegible] لان المفروض ان الواجب عليه هو التمتع فما دام ممكنا لا يجوز العدول عنه والقدر المسلم من جواز العدول صورة عدم امكان
ادراك الحج واللازم ادراك الاختياري من الوقوف [illegible] الاختلاف الاختلاف في تحقق الكلام في ترجيح احد القولين الاولين
ولا يبعد رجحان ثانيهما [illegible] على كون الواجب تمام ما بين الزوال والغروب بالوقوف وان كان الركن هو المسمى ولكن مع ذلك

بمقتضى خبر اسحق بن عمار

احتمالا

غير متمكن او مع ايقاع

الاولى او الاخيرة مع

مسئلة لو [illegible] في الطريق في البحر وجب ركوب البحر مع خوف الغرق او المرض خوفا معتدا به او استلزام الاضرار بالنفس بحيث يعد ذلك [illegible] ولو [illegible] مسئلة اذا [illegible] الميقات كان [illegible] مسئلة اذا [illegible] حتى [illegible] ذلك في المقدمة [illegible] الحج قبلها وان [illegible] بعضها او جميعها اذا كانت [illegible] في نفسه في عين ماله وكذا اذا كانت [illegible] يجب عليها ادائها وكذا لو [illegible] حتى [illegible] في المال الذي لا يكون فيه خمس او زكوة او غيرهما او كان ما عنده [illegible] في عين ماله ولكن كان ما يصرفه في مؤونة [illegible] في الذمة بل وكذا اذا كان ما عنده [illegible] طواف فيه وعمن عليه [illegible] غيره عنه تبرعا او بالاجارة اذا كان متمكنا من المباشرة [illegible] مسئلة اذا استقر عليه [illegible] او هرم بحيث لا يقدر او كان مريضا عليه فالمشهور وجوب الاستنابة عليه بل ربما يقال بعدم الخلاف فيه وهو الاقوى وان [illegible] وذلك للظهور جملة من الاخبار في الوجوب واما ان كان سريع الزوال [illegible] الاستنابة مع عدم استقراره عليه فهو [illegible] الاستنابة بقولنا لا يجزي [illegible] بعضها ذلك مضافا الى ظهور الاجماع على عدم الوجوب مع رجاء الزوال والظاهر عدم [illegible] الى الاثبات يجزيه عن النائب فلا يجب القضاء عنه وان كان مستقرا عليه وان اتفق [illegible] بعد اتيان النائب بل ربما يدعى عدم الخلاف فيه لكن الاقوى عدم الوجوب لان ظاهر الاخبار ان [illegible] على المنوب عنه فاذا اتى به فقد حصل ما كان واجبا عليه والاصل برائة الذمة عن وجوب [illegible] فعل النائب بعد كون الظاهر الاستنابة فيما كان عليه ومعه لا وجه [illegible] لم يكن [illegible] بعد احرام النائب ان يجيب عليه الاحرام ويخرج عن المنوب عنه [illegible] جواز النيابة ما دام كذلك نعم يكون الاستنابة [illegible] الاستنابة بيسير من عرضة العذر من [illegible] لعدم الوجوب في الاثناء وان قلنا بوجوبه في الاول ضعيف وهل يختص [illegible] المتيقن هو الاول بحكوم على خلاف القاعدة وان لم يكن العذر [illegible] الاستنابة [illegible] الا بازيد من اجراء المثل ولم يتمكن من الزيادة وكانت مجحفة سقط الوجوب [illegible] لا يجب مع عدم الاستقرار ولو ترك الاستنابة مع الامكان عصى بناء على الوجوب [illegible] يجب مع عدم الاستقرار ايضا اولا وجهان اقربهما الثاني لانه استقر عليه بعد [illegible] لم يجز عن حجة الاسلام فيجب عليه بعد زوال العذر ولا يستناب مع رجاء الزوال [illegible] عن حجة الاسلام فلا يجب القضاء عنه وان مات قبل ذلك وهل [illegible] وان كان لا موته بعد الاحرام بحج المتمتع الاقوى خلافا لمن [illegible] الاخبار كصحيحة [illegible] بعد الاحرام اجزأ عن حجة الاسلام وان كان [illegible] حجة الاسلام فان مفهومه الاجزاء بعد الاحرام لكنه معارض بمفهوم [illegible] الاسلام فلا يكفي احرامه في الاحرام كما اذا نسيه في الميقات ورجع [illegible] عدم كفاية الدخول في الاحرام كما لا يكفي الدخول في الحرم بدون الاحرام كما اذا نسيه في الميقات ورجع [illegible] الحرم والظاهر عدم الفرق [illegible] كان الظاهر انه لو مات في اثناء [illegible] بل لا يبعد الاجزاء اذا مات في اثناء حج القران او الافراد عن عمرة التمتع وبالعكس [illegible] الكفاية في حج القران والافراد [illegible] الاسلام فلا يجزي عن حجة الاسلام وان [illegible] الحكم المذكور فيمن مات [illegible] عدم استقرار الحج عليه فيجزيه عن حجة الاسلم اذا مات [illegible] الاحرام ودخول الحرم ويجب القضاء عنه [illegible]

بلغ قرائته
يوم ١٩ جمادي الاولى
١٣٣٥

١٤٩٨

The Open School
P.O. BOX 53573
CHICAGO, IL 60653-0398